

OBERTEIL A,B

- 1 OBERES SEITLICHES VORDERTEIL
- 2 UNTERES VORDERTEIL
- 3 OBERES VORDERTEIL
- 4 OBERES SEITLICHES RÜCKENTEIL
- 5 UNTERES RÜCKENTEIL
- 6 OBERES RÜCKENTEIL
- 7 ÄRMEL B
- 8 ÄRMELBLENDE B
- 9 KAPUZE B

LEGGINGS C

- 10 VORDER- UND RÜCKENTEIL
- 11 BUND

MARKIERUNGS-ZEICHEN

FADENLAUF: Setzen Sie den Fadenlauf parallel zur Webkante oder zum Stoffbruch.

Stoffbruch

KNOPFLOCHMARKIERUNG: Zeigt die Länge und Position der Knopflöcher.

KNOPFMARKIERUNG: Zeigt die Position des Knopfes.

EINSCHNITTE UND MARKIERUNGEN: Für passende Nähte und Ausführungsdetails.

Zeigt die Brust-, Taillen-, Hüft- und/oder Bizepslinie. Die Maße beziehen sich auf den Umfang des fertigen Kleidungsstücks (Körpermaße + Naht- und Bequemlichkeitszugaben). Passen Sie den Schnittbogen wenn nötig an. Die Messung schließt aus: Falten, Biesen, Abnäher und Nahtzugabenelement excludes pleats, tucks, darts and seam allowances.

NAHTZUGABE: Es sind 1,5 cm Nahtzugaben im Schnittmuster berücksichtigt, sofern nicht anders angegeben, jedoch nicht auf dem Stoff gedruckt.

GEGEBENENFALLS ANPASSEN

Verlängern oder Verkürzen entsprechend der Anpassungslinien (—) oder wie angezeigt auf den Schnittbogen. Falls eine beträchtliche Länge hinzugefügt wird, müssen Sie eventuell zusätzlichen Stoff erwerben.

ZU VERKÜRZEN: Falten Sie entlang der Anpassungslinie. Machen Sie eine Falte mit der Hälfte der benötigten Menge. Aufkleben.

ZU VERLÄNGERN: Schneiden Sie zwischen den Anpassungslinien. Machen sie wie benötigt auf, so dass die Kanten parallel liegen. Kleben Sie auf Papier.

Wenn es keine Hilfslinie für Änderung auf dem Stoff gibt, verlängern Sie oder verkürzen Sie an der unteren Kante.

SCHNEIDEN UND MARKIEREN

GEHEN Sie den STOFF EIN, wenn nicht als "vorgeschrumpft" gekennzeichnet.

KREISEN Sie ZEICHNUNG für Modell, Größe, Stoffbreite.

Für Stoffe mit Muster mit Lauchrichtung, Strich, Flor oder Farbverläufe benutzen Sie das "WITH NAP" (Strichrichtung) Schnittteil. Da die meisten Gestricke Farbverläufe haben, wird eine Zeichnung mit Strich verwendet.

ZWEILAGIG (MIT STOFFBRUCH) - Schlagen Sie den Stoff rechts auf rechts um.

***ZWEILAGIG (OHNE STOFFBRUCH)** - Für Stoffe mit Strich schlagen Sie den Stoff quer rechts auf rechts um. Markieren Sie wie abgebildet. Schneiden Sie quer entlang Stoffbruch (A). Rechts auf rechts schlagen Sie die obere Lage 180°, so dass die Pfeile in die gleiche Richtung laufen und auf der unteren Lage liegen (B).

EINLAGIG - Stoff mit rechter Seite nach oben legen. (Für Pelze legen Sie die Haarseite nach unten.)

★ Schneiden Sie alle anderen Teile zuerst und lassen Sie genügend Stoff übrig um dieses Teil auszuschneiden. Schlagen Sie den Stoff auf. Für "Schnitt 1" Teile: schneiden Sie das Teil einmal einlagig mit der Vorderseite nach oben auf der Stoffaußenseite.

Der Schnittbogen kann Schnittlinien für verschiedene Größen haben. Wählen Sie die entsprechende Schnittlinie oder Schnittmusterteile für Ihre Größe.

Vor dem **SCHNEIDEN** legen Sie alle Teile auf Stoff nach der Zeichnung. Stecken. (Die Zeichnungen zeigen die ungefähre Position im Schnittmuster; die Position kann je nach Schnittmustergröße variieren.) Schneiden Sie **SORGFÄLTIG**, dabei schneiden Sie Kerben nach außen.

Mit Hilfe einer Kreide oder Schneiderrädchen, **ÜBERTRAGEN** Sie die **MARKIERUNGEN** und Bearbeitungslinien vor dem entfernen des Schnittmusters auf die entsprechende Stoffseite. Die benötigten Markierungen auf der rechten Stoffseite sollten durchgeschlagen werden.

HINWEIS: Gestrichelte Linie (a! b! c!) im Schnittmuster stehen für die entsprechenden Größen.

SCHNITTMUSTERTEILE

AUSSENSEITE DES SCHNITTBOGENS	INNENSEITE DES SCHNITTBOGENS	STOFFAUSSENSEITE	STOFFINNENSEITE

Fold=Stoffbruch
Selvage(s)=Webkante(n)
Edge(s)=Kante(n)

Crosswise fold=Querliegender stoffbruch
Single Thickness=Einlagig
Double Thickness=Zweilagig

OBERTEIL A

Schnitt-Teile: 3,6
150 cm
mit Strichrichtung
Größen 8-10-12-14-16

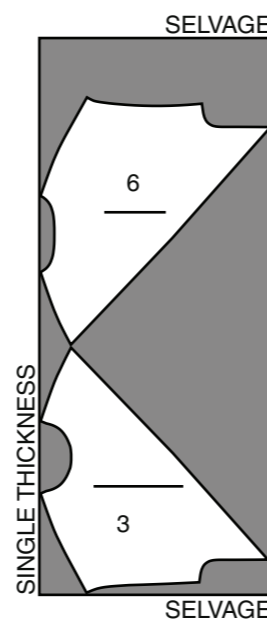

150 cm
mit Strichrichtung
Größen 18W-20W-22W-24W-26W-28W-30W-32W

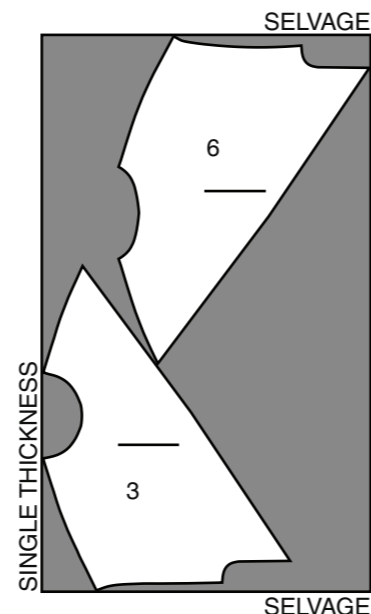

KONTRAST 1 A (OBERES SEITLICHES VORDER- UND RÜCKENTEIL)

Schnitt-Teile: 1,4
150 cm
mit Strichrichtung
Größen 8-10-12-14-16

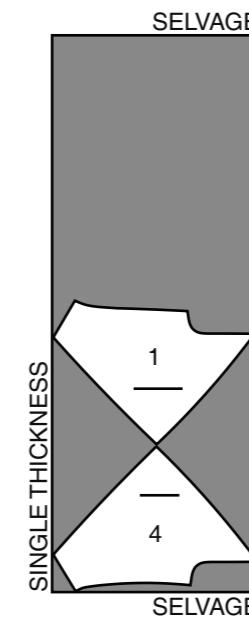

150 cm
mit Strichrichtung
Größen 18W-20W-22W-24W-26W-28W-30W-32W

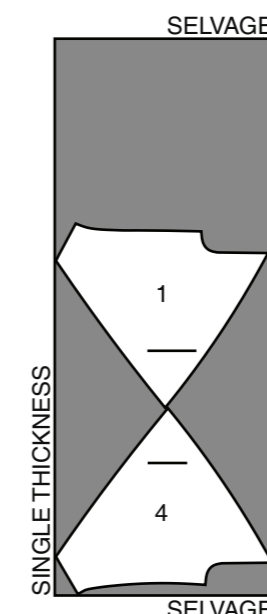

KONTRAST 2 A (UNTERES VORDER- UND RÜCKENTEIL)

Schnitt-Teile: 2,5
150 cm
mit Strichrichtung
Größen 8-10-12-14-16

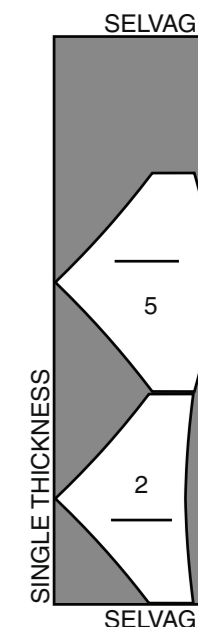

150 cm
mit Strichrichtung
Größen 18W-20W-22W-24W-26W-28W-30W-32W

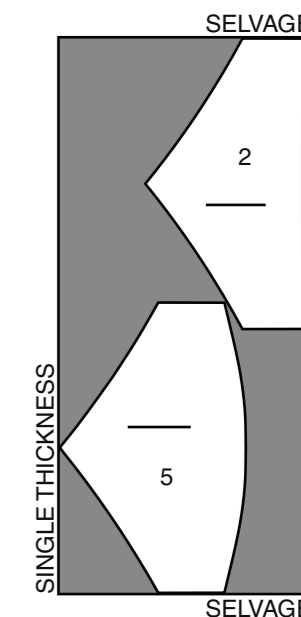

OBERTEIL B

Schnitt-Teile: 3,6,7,8,9

150 cm
mit Strichrichtung
Größen 8-10-12-14-16

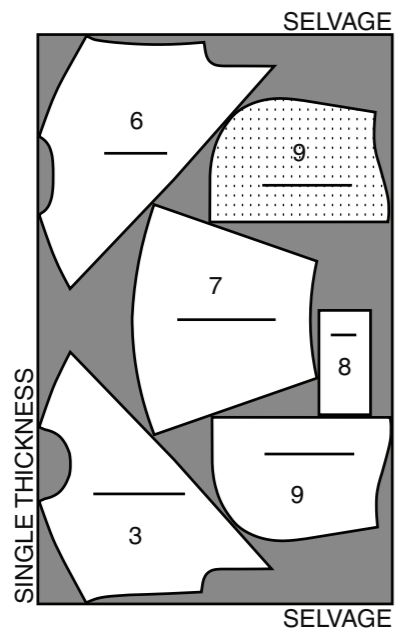

150 cm
mit Strichrichtung
Größen 18W-20W-22W-24W-26W-28W-30W-32W

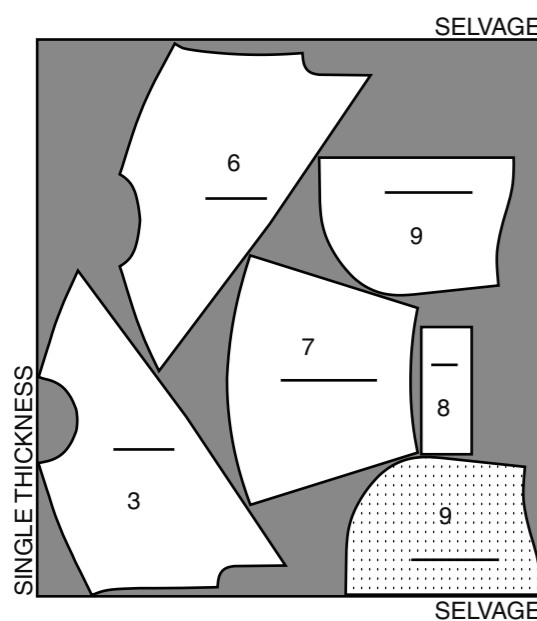

KONTRAST 1 B (OBERES SEITLICHES VORDER- UND RÜCKENTEIL UND LINKER ÄRMEL)

Schnitt-Teile: 1,4,7,8

150 cm
mit Strichrichtung
Größen 8-10-12-14-16

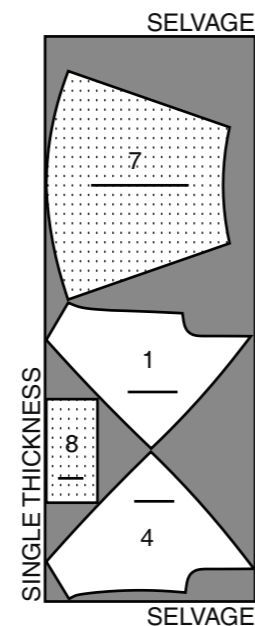

150 cm
mit Strichrichtung
Größen 18W-20W-22W-24W-26W-28W-30W-32W

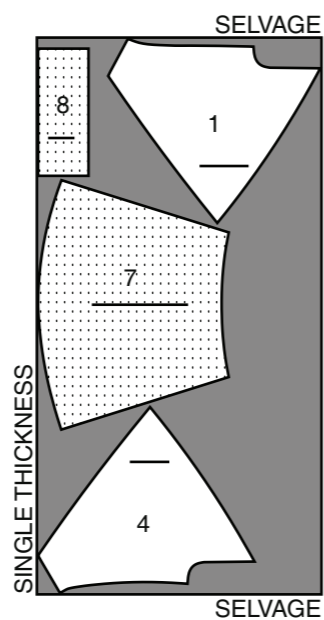

KONTRAST 2 B (UNTERES VORDER- UND RÜCKENTEIL)

Schnitt-Teile: 2,5

150 cm
mit Strichrichtung
Größen 8-10-12-14-16

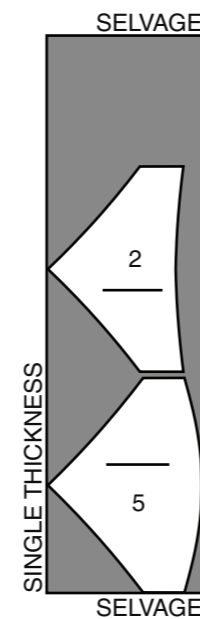

150 cm
mit Strichrichtung
Größen 18W-20W-22W-24W-26W-28W-30W-32W

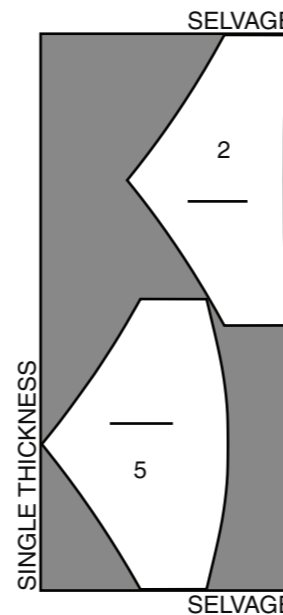

LEGGINGS C

Schnitt-Teile: 10,11

150 cm
mit Strichrichtung
Größen 8-10-12-14-16

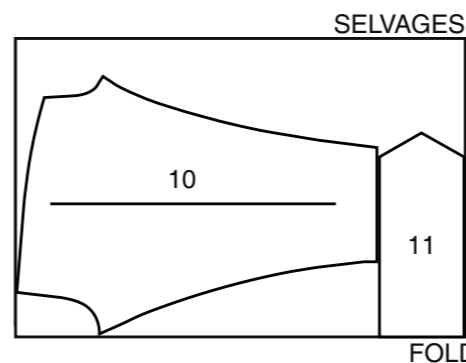

150 cm
mit Strichrichtung
Größen 18W-20W-22W-24W-26W-28W-30W-32W

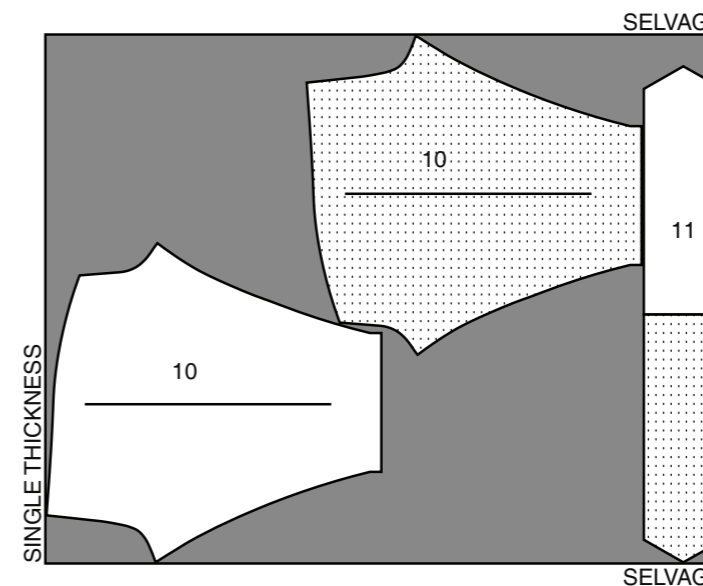

NÄHANLEITUNGEN

LEGENDE

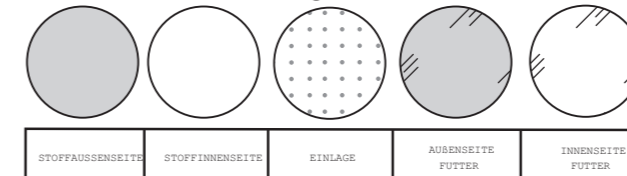

NAHTZUGABEN

Es sind 1,5 cm Nahtzugaben im Schnittmuster berücksichtigt (sofern nicht anders angegeben).



STECKEN UND ANPASSEN

RECHTS AUF RECHTS stecken oder heften Sie die Nähte, so dass die Einschnitte übereinstimmen. Vor dem richtigen Nähen passen Sie das Kleidungsstück an.

BÜGELN

Bügeln Sie die Nahtzugaben glatt; dann bügeln Sie sie auseinander, sofern nicht anders angegeben. Schneiden Sie wo nötig ein, so dass sie glatt liegen.

GLOSSAR

FETT GEDRUCKTE Nähworte der Nähanleitungen werden weiter unten erklärt.

DOPPELSTEPSTICH - Die Naht entlang der Nahtlinie steppen; nochmals mit 6 mm Abstand zur Naht auf der Nahtlinie mit Geradstich ODER Zickzack nähen; die Nahtzugaben knappkantig zur zweiten Naht zurückschneiden ODER versäubern.

SCHMALER SAUM - Saumzugaben einschlagen, bügeln, Mehrweite, wo nötig, einhalten. Saumzugaben wieder auffalten. Schnittkanten in den gebügelten Bruch legen; bügeln. Entlang des ersten Bruchs wieder einschlagen; steppen.

ABSTEPHEN - Auf der Außenseite mit 6 mm Abstand zur Kante, Naht oder der vorherigen Naht steppen, hierfür den Nähfuß an Markierungslinie verwenden, oder in dem in der Anleitung angegebenen Abstand steppen.

NÄHANGABEN

OBERTEIL A,B

HINWEIS: Den Stoff während des Nähens vor und hinter der Nadel gleichmäßig dehnen.

HINWEIS: Alle Nähte mit **DOPPELSTEPSTICH** steppen, wenn nicht anders angegeben.

HINWEIS: Das erste erwähnte Modell ist illustriert, wenn nicht anders angegeben.

Vorder- und Rückenteil

1. Das OBERE SEITLICHE VORDERTEIL (1) auf das UNTERE VORDERTEIL (2) steppen. Die Nahtzugabe ins untere Vorderteil bügeln.

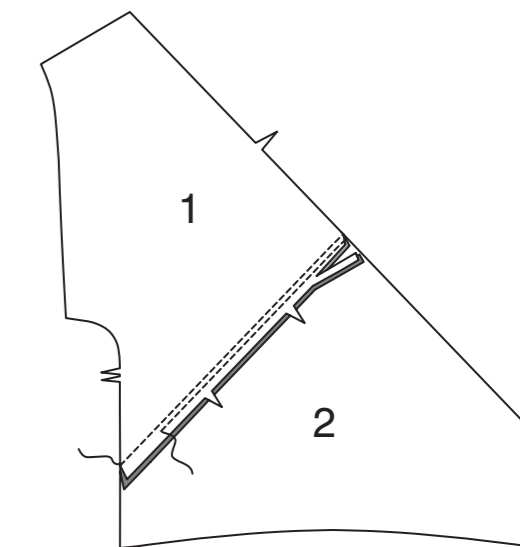

2. Das OBERE VORDERTEIL (3) und das seitliche und untere Vorderteil aufeinander steppen. Nahtzugaben ins untere Vorderteil bügeln.

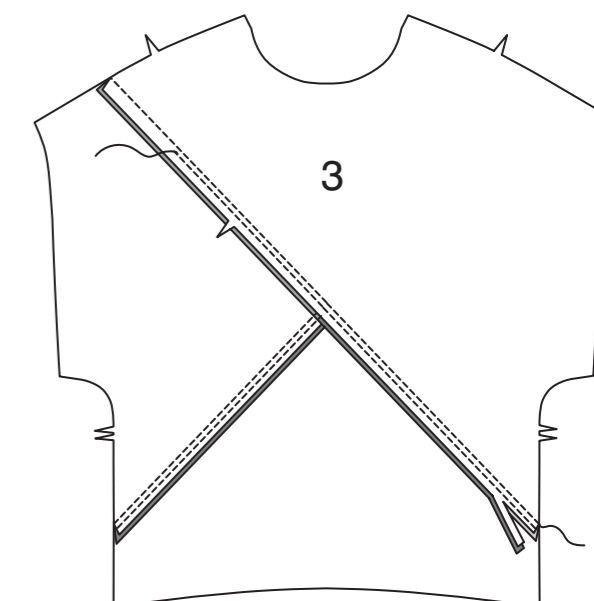

3. Das **OBERE SEITLICHE RÜCKENTEIL** (4) und das **UNTERE RÜCKENTEIL** (5) aufeinander steppen. Nahtzugaben ins untere Rückenteil bügeln.

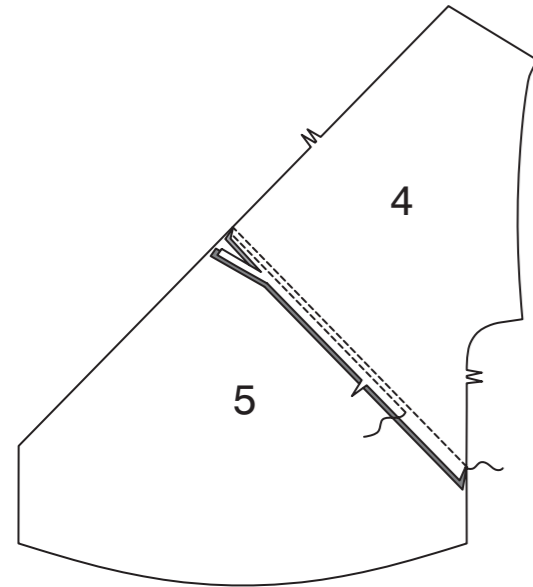

4. Das **OBERE RÜCKENTEIL** (6) und das seitliche und untere Rückenteil aufeinander steppen. Nahtzugaben ins untere Rückenteil bügeln.

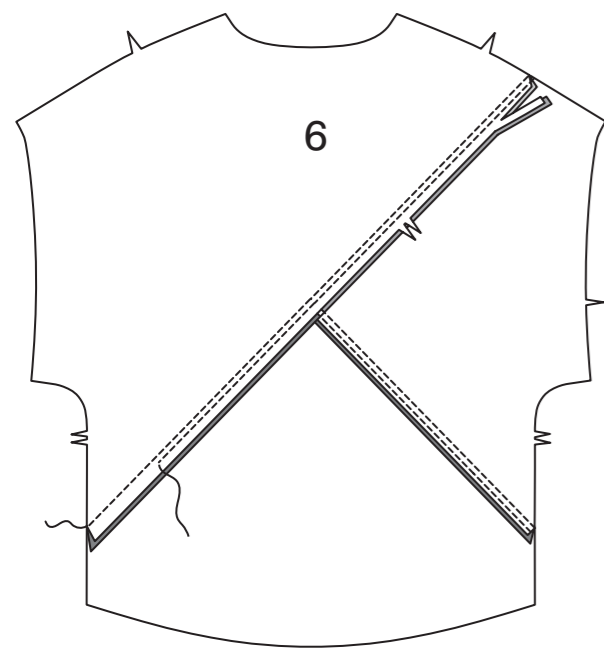

5. Die Schulternähte schließen. Nahtzugaben ins Rückenteil bügeln.

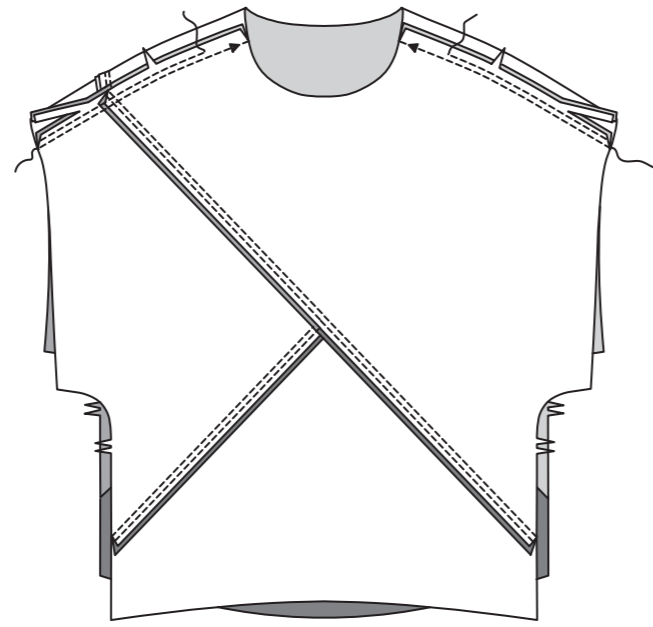

Armausschnitt und Ausschnitt

Modell A:

6. Seitennähte schließen. Nahtzugaben ins Rückenteil bügeln.

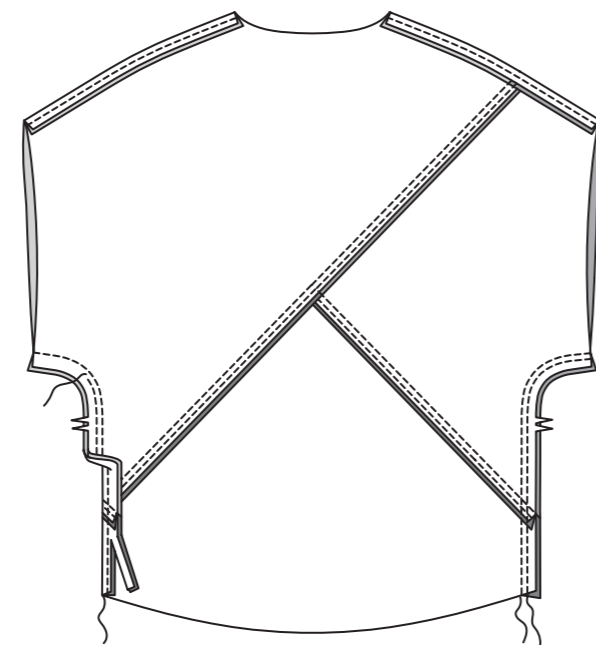

7. Einen 1,5 cm breiten **SCHMALEN SAUM** an den Armausschnittkanten arbeiten, die Mehrweite, wo nötig, einhalten.

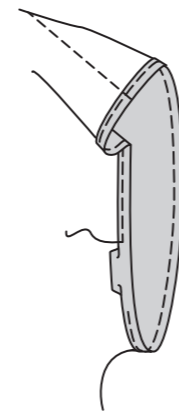

8. Einen 1,5 cm breiten **SCHMALEN SAUM** an der Ausschnittkante, die Mehrweite, wo nötig, einhalten.

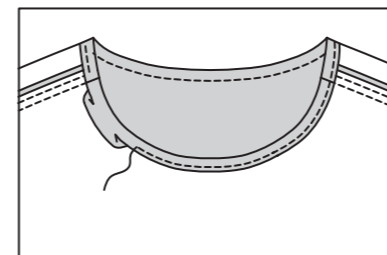

Modell B:

9. Rechts auFÜRechts den **ÄRMEL** (7) einsetzen, der große Punkt trifft auf die Schulternäht. Heften. Steppen. Nochmals mit 6 mm Abstand auf der Nahtzugabe steppen. Nahtzugaben zurückschneiden. Nahtzugaben in den Ärmel bügeln.

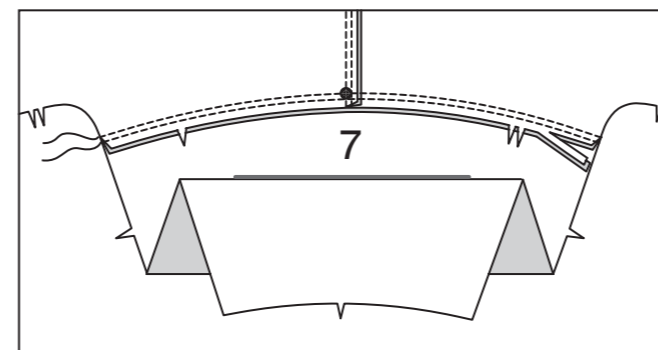

10. Seitennähte stecken; die Ärmelkanten aufeinander stecken. In einer durchgehenden Naht wie gezeigt steppen. Nahtzugaben ins Rückenteil bügeln.

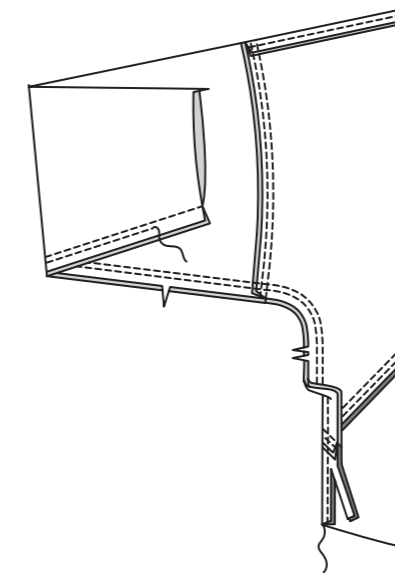

11. Entlang der Nahtlinie an der Unterkante zur Stabilisierung steppen.

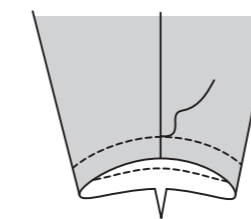

12. Die Enden der **ÄRMELBLENDE** (8) aufeinander steppen.

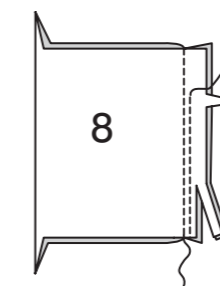

13. Links auf links die **ÄRMELBLENDE** entlang der Faltlinie falten; leicht bügeln. Die Schnittkanten aufeinander stecken.

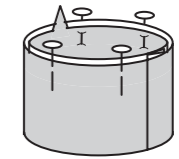

14. Die **ÄRMELBLENDE** auf die Unterkante des Ärmels aufstecken, die Nähte treffen aufeinander. Steppen, die Blende entsprechend stark dehnen. Nochmals mit 6 mm Abstand auf der Nahtzugabe steppen. Nahtzugaben zurückschneiden. Nahtzugaben in den Ärmel bügeln.

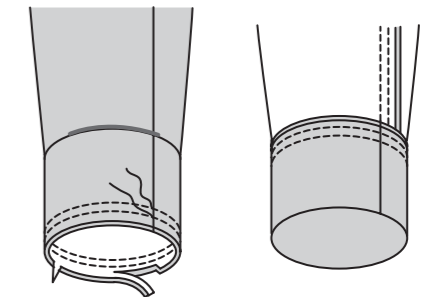

15. Die **KAPUZE** (9) entlang der rückwärtigen Mitte aufeinander steppen. Nahtzugaben nach links bügeln.

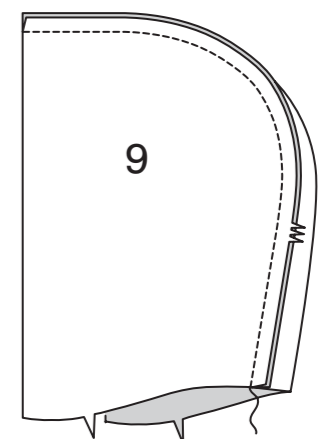

16. Die linke Seite der Kapuze **ABSTEPPEN**.

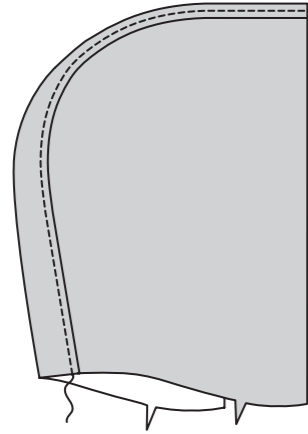

17. Die Vorderkante der Kapuze entlang der Faltlinie falten, die Schnittkante 6 mm einschlagen; bügeln. Knappkantig zur umgebügelt Kante heften.

Knappkantig zur Heftnaht wie gezeigt **ABSTEPPEN**.

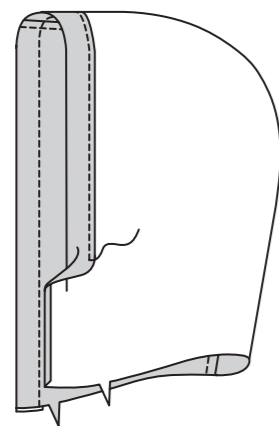

18. Die Kapuze auf die Ausschnittkante, die Mitten und Passzeichen treffen entsprechend aufeinander. Steppen.

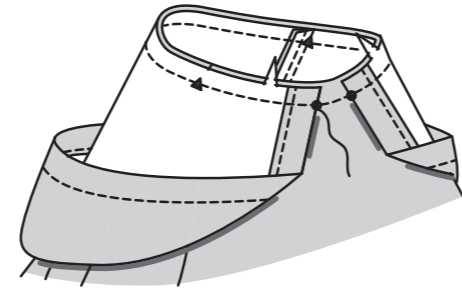

19. Nahtzugaben ins Oberteil bügeln, weiter 1,5 cm Saumzugaben an der Ausschnittkante wie gezeigt einschlagen, bügeln. Die Schnittkante 6 mm einschlagen. Bügeln. Knappkantig zur umgebügelt Kante steppen.

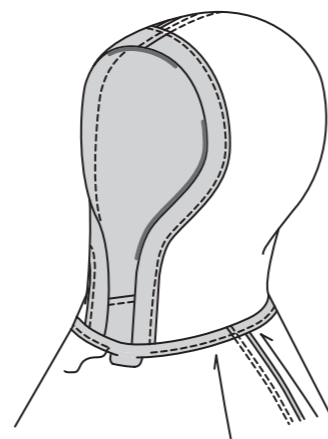

Fertigstellen

20. Einen 1,5 cm breiten **SCHMALEN SAUM** an der Unterkante arbeiten, die Mehrweite, wo nötig, einhalten.

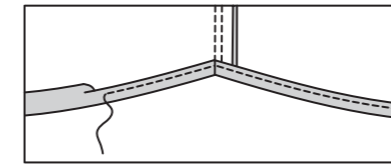

LEGGINGS

HINWEIS: Den Stoff leicht während des Steppens dehnen.

1. Die inneren Beinkanten des **VORDER- UND RÜCKENTEILS (10)** mit **DOPPELSTREPPSTICH** aufeinander nähen. Nahtzugaben ins Rückenteil bügeln.

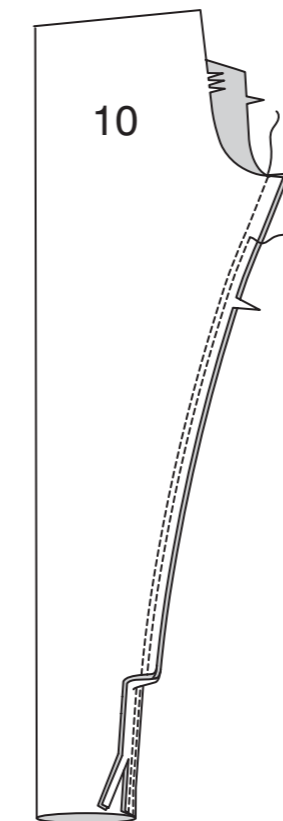

2. Für die Schrittnaht ein Hosenbein aufFÜRRechts wenden. In das verbleibende Hosenbein ziehen. Mit **DOPPELSTREPPSTICH** nähen. Nahtzugaben zu einer Seite bügeln.

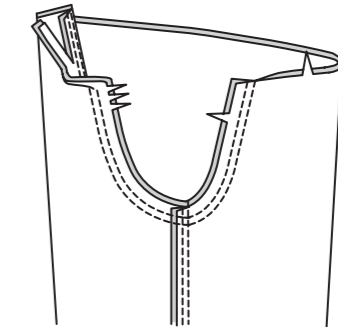

3. Links auf links den **BUND (11)** entlang der Faltlinie falten. Das rechte Vorderteil überlappend auf das linke Vorderteil legen, die Mitten und Passzeichen treffen entsprechend aufeinander. Die Schnittkanten aufeinander heften.

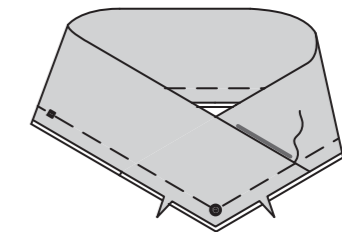
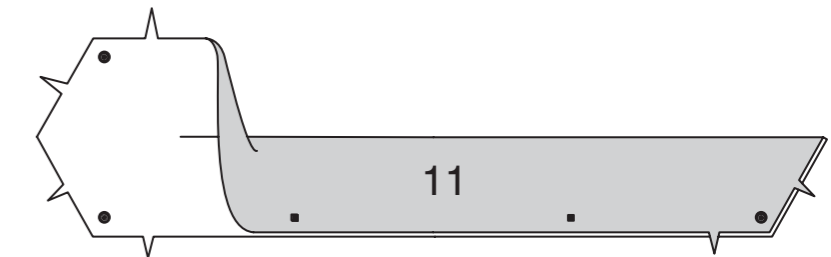

4. Den Bund auf die Oberkante der Leggings aufstecken, die Mitten treffen aufeinander, die Quadrate treffen auf die Seitennähte. Steppe, dabei das Nähgut in der vorderen Mitte entsprechend drehen, den Bund entsprechend dehnen. Nochmals mit 6 mm Abstand auf der Nahtzugabe steppen. Knappkantig zur Naht zurückschneiden. Nahtzugaben in die Leggings bügeln.

