

- 1 VORDERTEIL - A,B
- 2 SEITL. VORDERTEIL - A,B
- 3 RÜCKENTEIL - A,B
- 4 SEITL. RÜCKENTEIL - A,B
- 5 TASCHE - A
- 6 KNOPFLEISTE - A,B
- 7 KRAGENBAND - A
- 8 KRAGEN - A,B
- 9 BINDEGÜRTEL - A,B
- 10 TASCHE - B

KÖRPERGRÖSSE

Größen	MISSES									
	8	10	12	14	16	18	20	22	24	26
Oberweite (cm)	80	83	87	92	97	102	107	112	117	122
Tailenweite	61	64	67	71	76	81	87	94	97	104
Hüftweite	85	88	92	97	102	107	112	117	122	127
rückw. Tailllänge	40	40.5	41.5	42	42.5	43	44	44	45	46

STOFFSCHNITTEILE

Bezeichnet Brustumfang, Taillenumfang, Hüftumfang und/oder Bizeps. Die Maße beziehen sich auf den Umfang des fertigen Kleidungsstücks (Körpermaß + Trageerleichterung + Design-Erleichterung). Passen Sie das Schnittmuster bei Bedarf an.

Die gezeigten Linien sind SCHNITTLINIEN, jedoch sind Nahtzugaben von 1.5 cm inbegriffen, sofern nicht anders angegeben. Siehe NÄHTIGE INFORMATIONEN für Nahtzugaben.

Suchen Sie das/die Layout(s) nach Kleidungsstück/Ansicht, Stoffbreite und Größe. Die Layouts zeigen die ungefähre Position der Schnittmustererteile; die Position kann je nach Schnittmustergröße leicht variieren.

Alle Layouts sind für Stoffe mit oder ohne Strichrichtung, sofern nicht anders angegeben. Für Stoffe mit Strichrichtung, Flor, Schattierung oder einseitigem Design verwenden Sie das Layout MIT STRICHRICHTUNG.

RECHTE MUSTERSEITE	LINKE MUSTERSEITE	RECHTE STOFFSEITE	LINKE STOFFSEITE

G = GRÖSSE
AG = ALLE GRÖSSEN
* = MIT STRICHRICHTUNG
** = OHNE STRICHRICHTUNG
SELVAGE(S) WEBKANTE(N)
FOLD = STOFFBRUCH
SINGLE THINKNESS = EINZELNE DICKE
DOUBLE THINKNESS = DOPPELTE DICKE
CROSSWISE FOLD = QUERFALTE

Positionieren Sie den Stoff wie auf dem Layout angegeben. Wenn das Layout zeigt...

FADENLAUF: Legen Sie die Linie auf den geraden Fadenlauf des Stoffes und halten Sie sie parallel zur Webkante oder zum Falz. Beim Layout "mit Strichrichtung" sollten die Pfeile in dieselbe Richtung zeigen. (Bei Stoffen mit Pelzflor zeigen die Pfeile in Richtung des Flors).

EINZELNE DICKE - Legen Sie den Stoff mit der rechten Seite nach oben. (Bei Webpelzstoffen wird der Flor nach unten gelegt.)

DOPPELTE DICKE

MIT STOFFBRUCH - Legen Sie den Stoff mit der rechten Seite nach oben.

OHNE STOFFBRUCH - Legen Sie den Stoff rechts auf rechts und falten Sie ihn kreuzweise. Schneiden Sie den Falz von Webkante zu Webkante ein (A). Halten Sie die rechten Seiten zusammen und drehen Sie die obere Lage vollständig um, so dass der Flor in dieselbe Richtung wie die untere Lage verläuft.

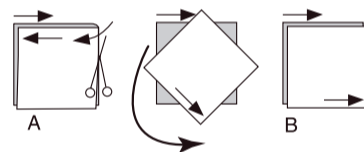

STOFFBRUCH - Legen Sie die angegebene Kante genau entlang der Falz des Stoffes. Schneiden Sie NIEMALS an dieser Linie. Wenn das Schnittmusterstück so dargestellt ist...

● Schneiden Sie zuerst die anderen Teile zu und lassen Sie dabei genügend Stoff für dieses Teil übrig (A). Falten Sie den Stoff und schneiden Sie das Stück wie gezeigt am Stoffbruch zu (B).



★ Schneiden Sie das Stück nur einmal zu. Schneiden Sie zuerst die anderen Teile zu, so dass genügend Stoff für dieses Teil vorhanden ist. Öffnen Sie den Stoff; schneiden Sie das Teil auf einer einzigen Lage zu.

Schneiden Sie alle Teile entlang der für die gewünschte Größe angegebenen Schnittlinie mit langen, gleichmäßigen Scherenstrichen aus, wobei die Kerben nach außen zeigen.

Übertragen Sie alle Markierungen und Konstruktionslinien, bevor Sie das Schnittmustergerüst entfernen. (Bei Pelzflor-Stoffen übertragen Sie die Markierungen auf die linke Seite).

HINWEIS: Die gestrichelten Kästchen (a! b! c!) in den Layouts stellen die Teile dar, die nach den angegebenen Maßen zugeschnitten werden.

KLEID UND BINDEBAND A

TEILE: 1 2 3 4 5 6 7 8 9

115 CM *
AG

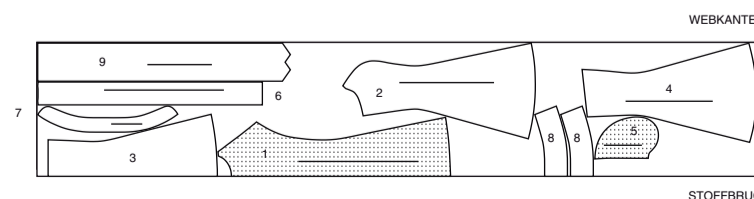

150 CM *
AG

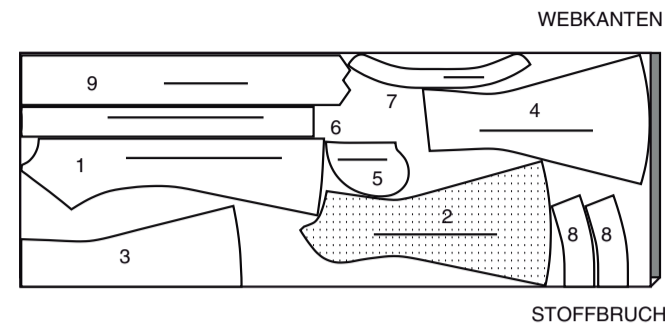

FUTTER A

TEILE: 1 2 3 4 5

115 CM **
AG

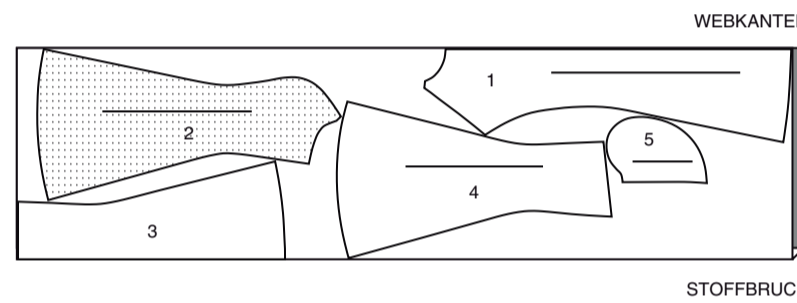

KLEID UND GÜRTEL B

TEILE: 1 2 3 4 6 7 8 9 10

115 CM *
P 8 10 12 14 16

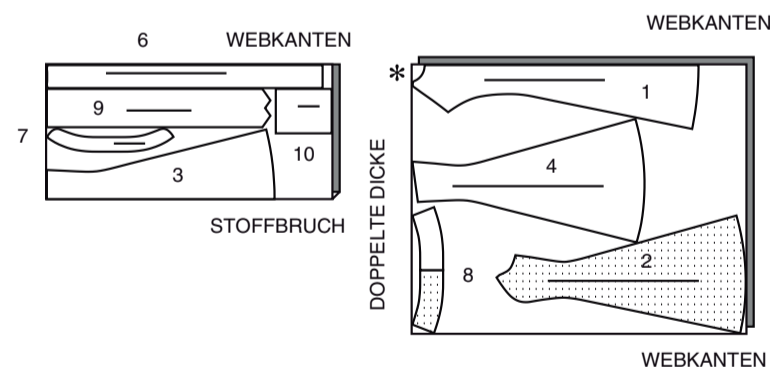

115 CM *
P 18 20 22 24 26

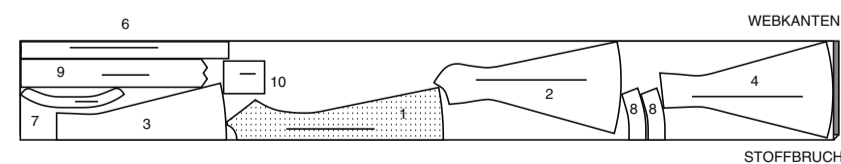

150 CM *
P 8 10 12 14 16 18 20

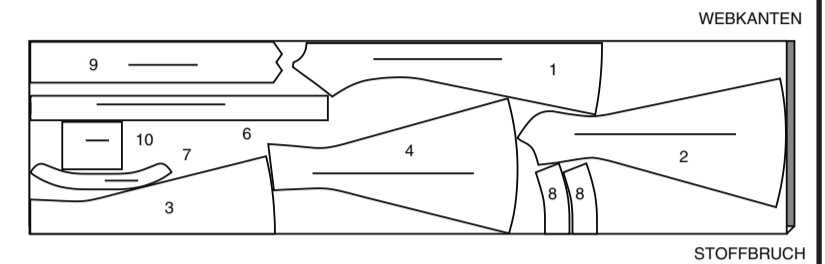

150 CM *
P 22 24 26

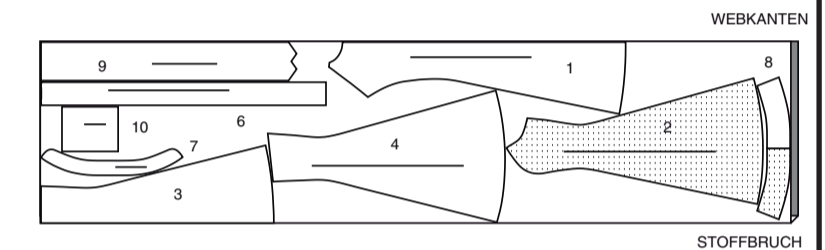

FUTTER B

TEILE: 1 2 3 4

115 CM **
AG

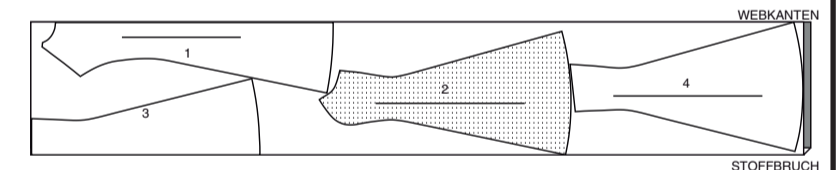

EINLAGE A, B

TEILE: 6 7 8

HINWEIS: DIE GESTRICHELTE LINIE AUF DEN SCHNITTEILEN IN DEN SCHNITTPLÄNEN ZEIGT DIE SCHNITTLINIE FÜR DIE KÜRZERE LÄNGE AN.

51 CM
AG

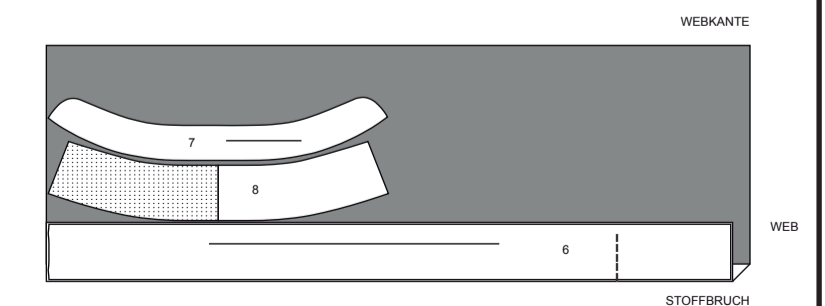

NÄHANGABEN

1.5 cm NAHTZUGABEN SIND INBEGRIFFEN,
(sofern nicht anders angegeben).

GRAFIK

rechte Seite	linke Seite	Einlage	Futter	Innenfutter

Bügeln Sie beim Nähen. Nähte flach bügeln, dann auf-
bügeln, sofern nicht anders angegeben. Schneiden Sie die
Nahtzugaben ein, wo nötig, damit sie flach liegen.

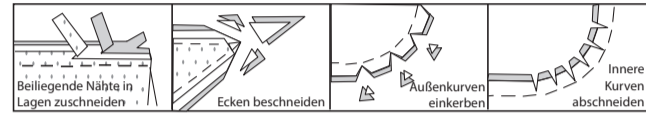

GLOSSAR

Für Nähmethoden in **FETT** gedruckter Schrift ist ein Video mit Nähanleitung
verfügbar.
Scannen Sie den **QR CODE**, um die Videos anzusehen:

DESIGNER- SCHMAL SAUM - siehe Säume: Video "Wie man einen
Babysaum näht".

KNAPPKANTIG STEPPEN– siehe Maschinenstiche: Video "Wie man
knappkantig steppt".

SÄUMEN– siehe Handstiche: Video "Wie man säumt".

FESTSTEPPEN– siehe Maschinenstiche: Video "Wie man einen
Stepptich macht".

IN DER RILLE NÄHEN - siehe Maschinenstiche: Video "Wie man in der
Rille näht".

NAHT BESCHNEIDEN - Siehe Nähte: Video "Wie man Nähte
beschneidet, einschneidet und schichtet".

UNTERSTEPPEN - siehe Maschinenstiche: Video "Wie man
untersteppt".

NÄHTUTORIALS

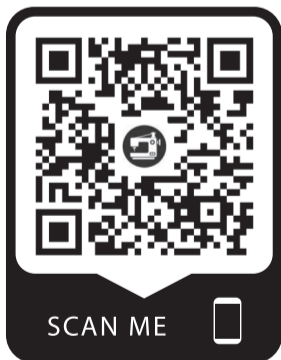

Erweitern Sie Ihre Fähigkeiten durch kurze, leicht verständliche
Videos unter simplicity.com/sewingtutorials.

**DIE SCHNITTEILE WERDEN BEI DER ERSTEN VERWENDUNG
DURCH NUMMERN GEKENNZEICHNET.**

**NÄHEN SIE DIE 1.5 CM NÄHTE RECHTS AUF RECHTS, SOFERN
NICHT ANDERS ANGEZEIGT.**

KLEID A, B

HINWEIS: Beschneiden Sie 1.3 cm von der Unterkante der FUTTERTEILE
vom VORDERTEIL (1), SEITL. VORDERTEIL (2), RÜCKENTEIL (3) und
SEITL. RÜCKENTEIL (4), bevor Sie die Nähte nähen.

EINLAGE

Stecken Sie die Einlage auf die LINKE Seite der KNOPFLEISTE (6), des
KRAGENBANDES (7) und des KRAGENS (8).
Bügeln Sie gemäß den Anweisungen des Herstellers fest.

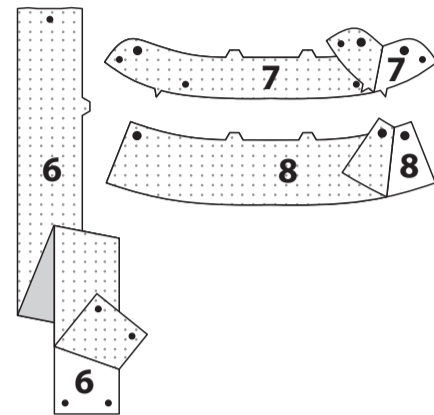

VORDERTEIL

Um die Halskante des VORDERTEILS (1) **FESTZUSTEPPEN**, nähen Sie
1.3 cm von der Schnittkante entfernt in Richtung der Pfeile. Diese Naht
verbleibt dauerhaft, um ein Dehnen an gebogenen Kanten zu verhindern.
(Wird nur in der ersten Abbildung gezeigt.)
STEPPEN Sie das seitl. Vorderteil zwischen den Kerben **FEST**,
wie gezeigt.

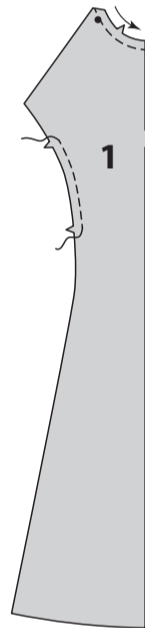

Stecken Sie das Vorderteil auf das SEITLICHE VORDERTEIL (2) RECHTS
AUF RECHTS entlang den vorderen Seitenkanten, wobei die Kerben
übereinstimmen und die Schnittkanten gerade sind. Nähen Sie, schneiden
Sie dabei die Steppnähte nach Bedarf ein. Bügeln Sie die Naht zum
Vorderteil hin.

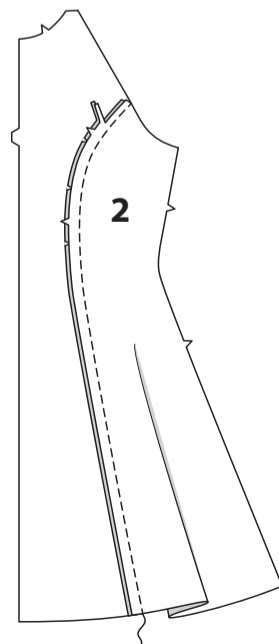

TASCHE B

Bügeln Sie unter 6 mm an der Oberkante der TASCHE (10). Drehen Sie die
obere Kante entlang der Falzlinie nach AUSSEN, so dass ein Besatz
entsteht. Nähen Sie entlang der Nahtlinie an den Schnittkanten. Schneiden
Sie die Nahtzugabe im Bereich des Besatzes auf 6 mm zurück.

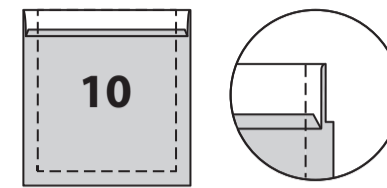

Drehen Sie die Ecken RECHTS nach außen und wenden Sie den Besatz
auf die LINKE Seite; bügeln Sie, bügeln Sie unter die Schnittkanten entlang
der Nähte. Nähen Sie den Besatz neben der inneren Kante.

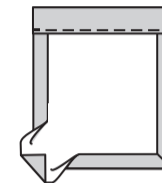

Stecken Sie auf der AUSSENSEITE die Tasche auf das Vorderteil, wobei die
großen Punkte übereinstimmen. **STEPPEN** Sie dicht an den Seiten- und
Unterkanten **KNAPPKANTIG**.

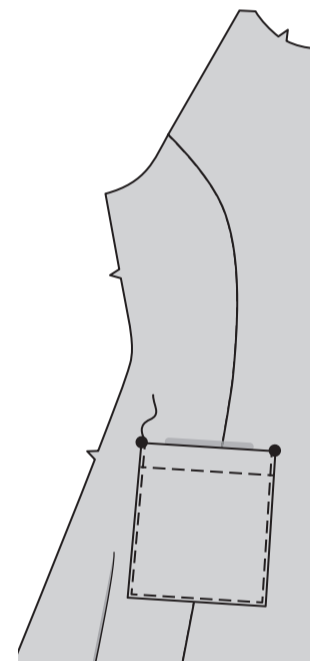

RÜCKENTEIL

Stecken Sie das RÜCKENTEIL (3) RECHTS AUF RECHTS auf das
SEITLICHE RÜCKENTEIL (4) entlang an den hinteren Seitenkanten, wobei
die Kerben übereinstimmen. Nähen Sie. **BESCHNEIDEN SIE DIE NAHT**.
Bügeln Sie die Naht auf.

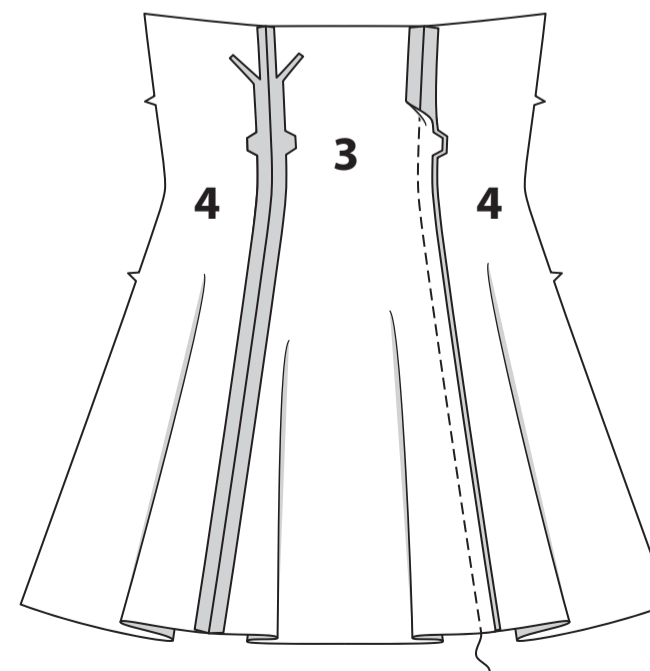

FÜR MODELL B - Nähen Sie das Vorderteil an das Rückenteil an den
Seitenkanten. **BESCHNEIDEN SIE DIE NAHT**. Bügeln Sie die Naht auf.

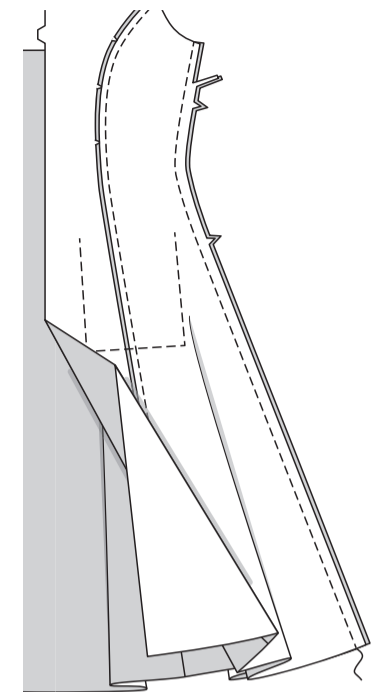

TASCHE A

Stecken Sie das FUTTER DER TASCHE (5) RECHTS AUF RECHTS auf
das Vorderteil, wobei die großen Punkte übereinstimmen und die
Schnittkanten gerade sind. Nähen Sie eine 1 cm lange Naht.
Stecken und nähen Sie die Tasche an das Rückenteil auf die gleiche Weise.

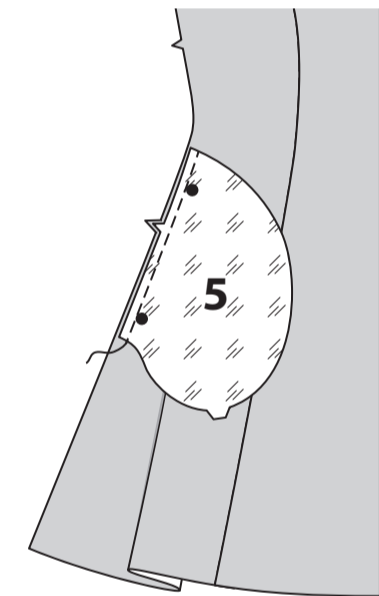

STEPPEN Sie das Taschenfutter **UNTER**. Bügeln Sie die Nähte zu den
Taschen hin und bügeln Sie die Taschen nach außen.

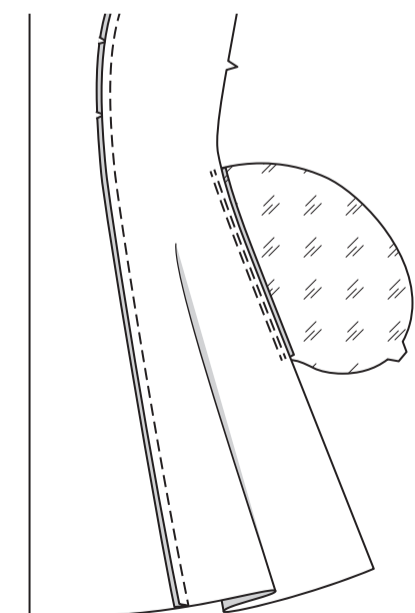

Stecken Sie das Vorderteil an den Seitenkanten auf das Rückenteil, wobei die großen Punkte übereinstimmen. Nähen Sie die Seitennähte vom Armausschnitt bis zum oberen großen Punkt. Nähen Sie die Tasche und die untere Seitenkante wie gezeigt in eine durchgehende Steppnaht, wobei Sie am unteren großen Punkt drehen.

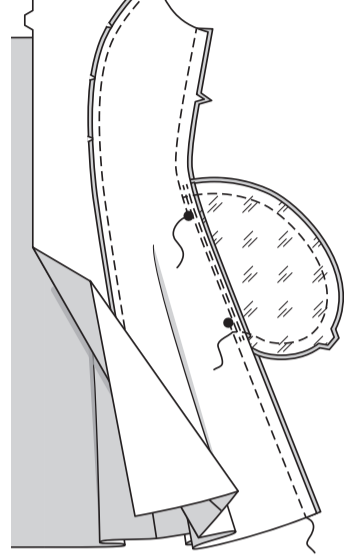

Schneiden Sie die Nahtzugabe des Rückenteils des Kleidungsstückes an Taschenenden ein, wie gezeigt. Bügeln Sie die Naht oberhalb und unterhalb der Kerben auf. Bügeln Sie die Tasche zum Vorderteil.

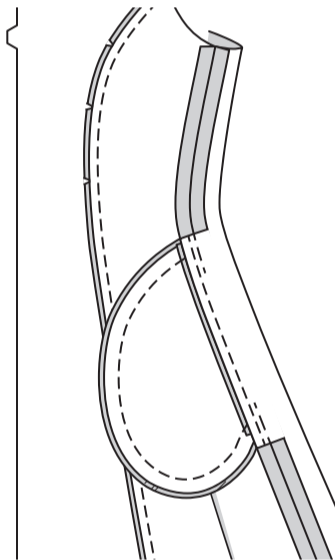

FUTTER

Stecken Sie das FUTTER DES VORDERTEILS (1) RECHTS AUF RECHTS auf das FUTTER DES SEITL. VORDERTEILS (2) entlang den vorderen Seitenkanten, wobei die Kerben übereinstimmen und die Schnittkanten gerade sind. Nähen Sie. **BESCHNEIDEN SIE DIE NAHT.** Bügeln Sie die Naht zum Vorderteil hin.

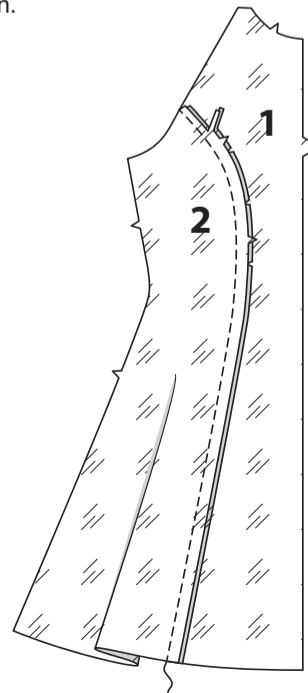

Stecken Sie FUTTER DES RÜCKENTEILS (3) RECHTS AUF RECHTS auf das FUTTER DES SEITLICHEN RÜCKENTEILS (4) entlang den hinteren Seitenkanten, wobei die Kerben übereinstimmen und die Schnittkanten gerade sind. Nähen Sie. Bügeln Sie die Nähte zum Rückenteil hin. Um den Tunnel für den Stäbcheneinsatz zu nähen, nähen Sie knapp 1 cm von der Naht zurück (über die Nahtzugabe hinaus), steppen Sie dabei an einem kleinen Punkt übereck.

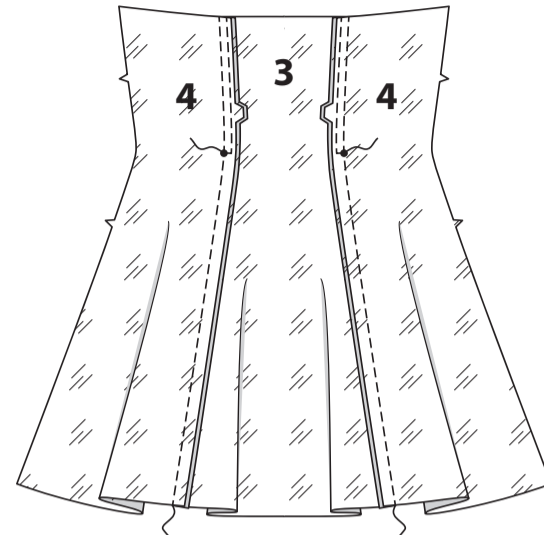

Stecken Sie das hintere Futter RECHTS AUF RECHTS auf das vordere Futter entlang den Seitenkanten, wobei die Kerben übereinstimmen und die Schnittkanten gerade sind. Nähen Sie. Bügeln Sie die Nähte zum Rückenteil hin.

Um den Tunnel für den Stäbcheneinsatz zu nähen, nähen Sie knapp 1 cm von der Naht zurück (über die Nahtzugabe hinaus), steppen Sie dabei an einem kleinen Punkt übereck.

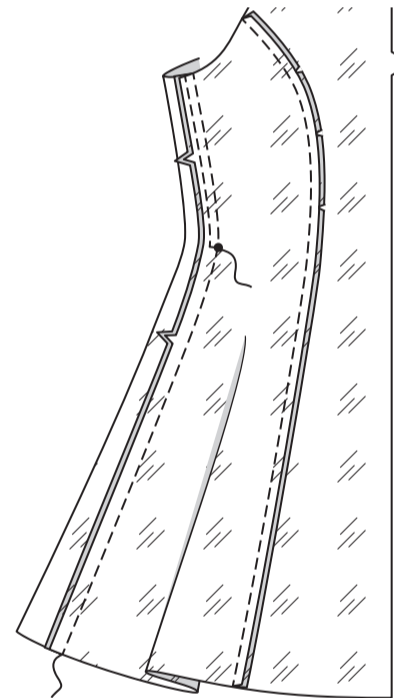

Schneiden Sie vier Streifen des Stäbchenmaterials zu, jeweils in der Länge eines genähten Tunnels, ohne die oberen Nahtzugaben. Entfernen Sie die Stäbchen vom Tunnel. Schneiden Sie 6 mm von jedem Ende ab und biegen Sie die Enden wie gezeigt.

Führen Sie die Stäbchen zwischen den Nahtzugaben des Tunnels. Heften Sie 1.5 cm von der oberen Kante des Tunnels entfernt, achten Sie darauf, dass im Stäbchen nicht mitgefasst wird.

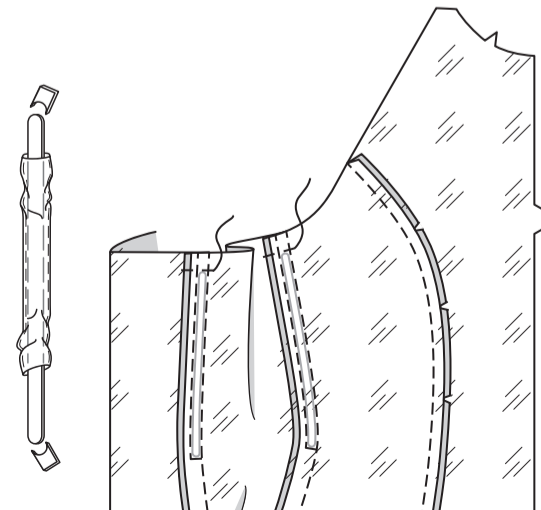

Um einen 1cm **DESIGNER SCHMALEN SAUM** an der unteren Kante des Futter anzufertigen, bügeln Sie unter 6 mm an der unteren Kante. Nähen Sie dicht an der gebügelten Kante. Beschneiden Sie neben der Naht. Bügeln Sie eine weitere 3 mm unter und nähen Sie sie fest.

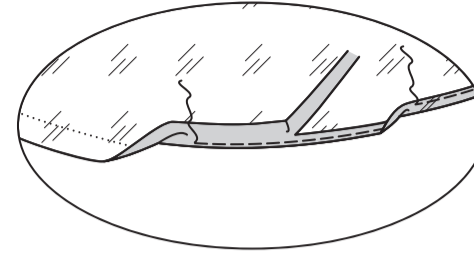

Stecken Sie das Futter auf das Kleid entlang der Oberkante RECHTS AUF RECHTS, sodass die Schnittkanten gerade sind. Nähen Sie, lassen Sie dabei die eingekerbte Halskante des Vorderteils frei.

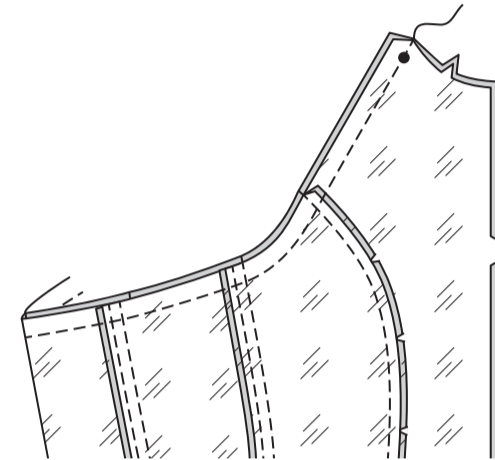

STEPHEN Sie das Futter **UNTER**. Wenden Sie das Futter **NACH INNEN**; bügeln Sie es. Nähen Sie die Vorder- und Halskanten zusammen.

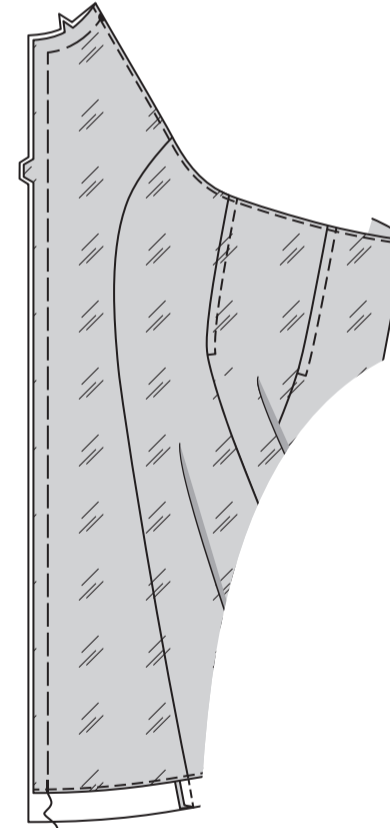

SAUM

Um einen 1cm **DESIGNER SCHMALEN SAUM** an der unteren Kante des Kleides anzufertigen, bügeln Sie unter 6 mm an der unteren Kante. Nähen Sie dicht an der gebügelten Kante. Beschneiden Sie neben der Naht. Bügeln Sie eine weitere 3 mm unter und nähen Sie sie fest.

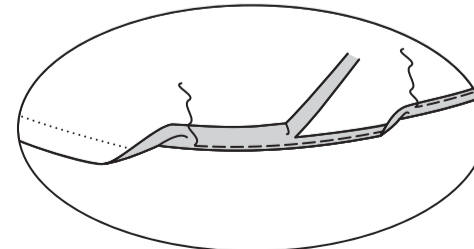

KNOPFLEISTE

Bügeln Sie an der nicht eingekerbten Kante von **KNOPFLEISTE** (6) großzügig 1.3 cm unter. Beschneiden Sie auf 6 mm. Stecken Sie die Knopfleiste auf die Vorderkante des Vorderteils **RECHTS AUF RECHTS**, sodass die Schnittkanten gerade sind und die Kerben übereinstimmen. Nähen Sie. **BESCHNEIDEN SIE DIE NAHT.** Bügeln Sie die Naht zur Knopfleiste hin und drücken Sie die Knopfleiste nach außen.

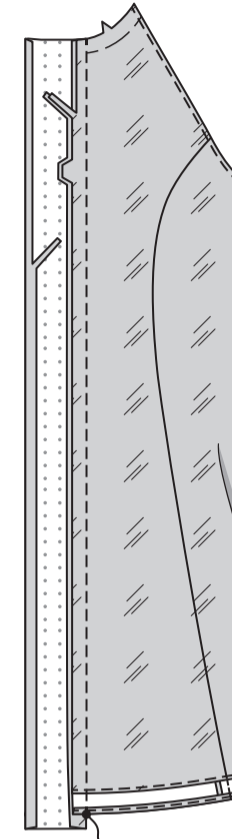

Wenden Sie die Knopfleiste am unteren Ende nach **AUSSEN**, wobei die kleinen Punkte übereinstimmen. **BESCHNEIDEN SIE DIE NAHT.**

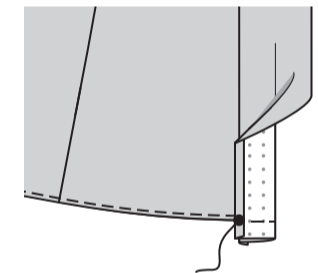

Wenden Sie den Besatz der Knopfleiste nach **INNEN** entlang der Falllinie; bügeln Sie die Ecke heraus. Stecken Sie auf der **INNENSEITE** die gebügelte Innenkante des Besatzes über die Naht und platzieren Sie die Stecknadeln auf der **AUSSENSEITE**. **NÄHEN** Sie auf der **AUSSENSEITE IN DER RILLE** der Naht, sodass die gebügelte Kante des Besatzes auf der **INNENSEITE** mitgefasst wird. Heften Sie die Schnittkanten zusammen.

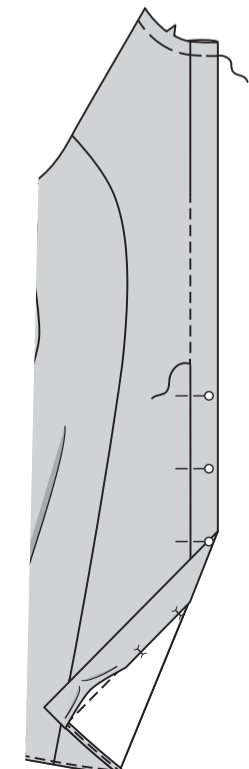

KRAGEN

Verstärken Sie die eingekerbte Kante des KRAGENBANDES (7) mit der Maschine entlang der Nahtlinie. Schneiden Sie zur Steppnaht an den innere kleinen Punkten ein.

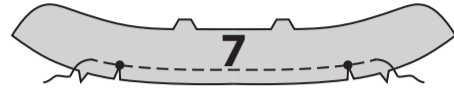

Bügeln Sie Schnittkante zwischen den Kerben nach unten. Beschneiden Sie auf 1 cm.

Nähen Sie den Besatz des Kragenbands auf die gleiche Weise wie das Band und beschneiden Sie die Schnittkante zwischen den Einschnitten auf 6 mm.

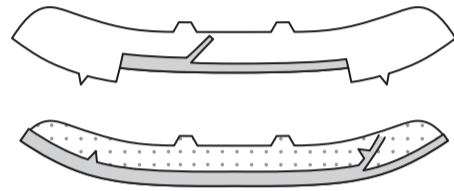

Schneiden Sie die Halskante des Vorderteils an der Heftnaht ein. Stecken Sie die einfache eingekerbte Kante des Kragenbands RECHTS AUF RECHTS auf die Halskante, so dass die kleinen Punkte und Kerben übereinstimmen. (Das Nackenband reicht 1.5 cm über die vorderen Öffnungskanten hinaus.) Nähen Sie die Halskante. Beschneiden Sie die Naht; schneiden Sie die Kurven ein.

Bügeln Sie das Band nach außen; bügeln Sie die Naht zum Band hin.

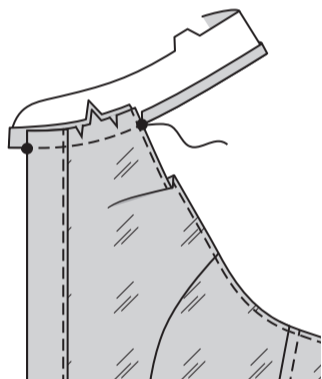

Nähen Sie den Besatz RECHTS AUF RECHTS an den KRAGEN (8), sodass die Schnittkanten bündig abschließen, lassen Sie dabei die eingekerbten Kanten offen. **BESCHNEIDEN SIE DIE NAHT.**

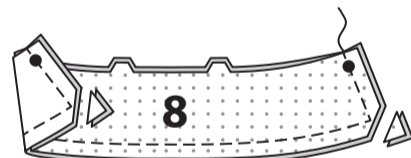

STEPHEN Sie den Kragenbesatz **UNTER**. Wenden Sie den Kragen; bügeln Sie. Heften Sie die Schnittkanten zusammen.

Stecken Sie den Kragen (Besatzseite) auf das Kragenband RECHTS AUF RECHTS, sodass die Schnittkanten gerade sind und die hinteren Mitten und Doppelkerben übereinstimmen, legen Sie dabei die Enden an den großen Punkten. Heften Sie mit der Maschine.

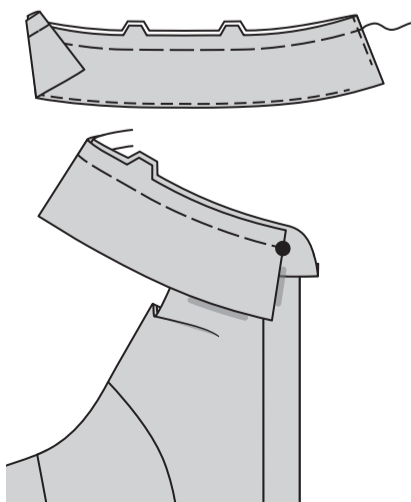

Stecken Sie den Besatz des Kragenbandes RECHTS AUF RECHTS auf das Kragenband (über dem Kragen), wobei die Mitten, die kleinen Punkte und Kerben übereinstimmen und die Schnittkanten gerade sind. Nähen Sie das Vorderteil und die doppelt gekerbte Kante. **BESCHNEIDEN SIE DIE NAHT.**

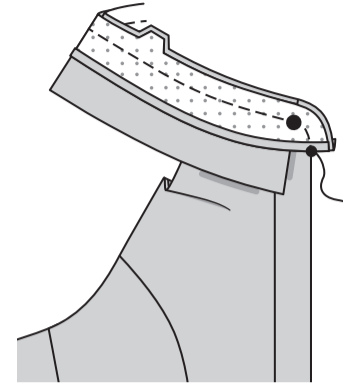

Wenden Sie den Bandbesatz nach INNEN; bügeln Sie. Stecken Sie die gebügelte Kante des Besatzes über die Nähte und die gebügelten Kanten des Bandes zwischen den kleinen Punkten, legen Sie dabei die Stecknadeln auf der AUSSENSEITE. Nähen Sie auf der AUSSENSEITE das Band dicht an der Naht und ggf gebügelten Kante, wobei die gebügelten Kanten des Besatzes auf der INNENSEITE mitgefasst werden.

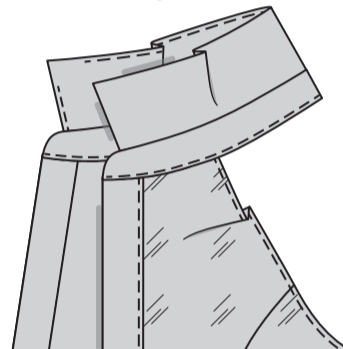

Bringen Sie Knopflöcher in der Knopfleiste des RECHTEN Vorderteils und im Kragenband an. Lappen Sie das RECHTE Vorderteil über das LINKE Vorderteil, wobei die Mitten übereinstimmen. Nähen Sie Knöpfe an die LINKE Knopfleiste unter den Knopflöchern und an das Kragenband am kleinen Punkt.

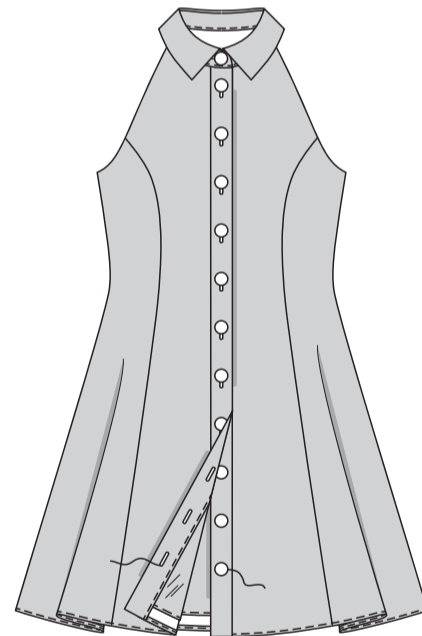

GÜRTEL

Nähen Sie die Enden des GÜRTELBANDES (9) zusammen.

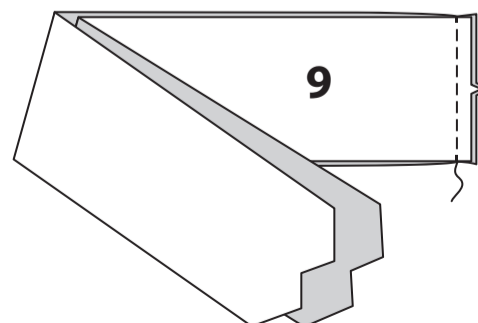

Falten Sie den Gürtel RECHTS AUF RECHTS der Länge nach in der Hälfte. Nähen Sie, lassen Sie dabei an der langen Kante eine Öffnung zum Wenden. **BESCHNEIDEN SIE DIE NAHT.**

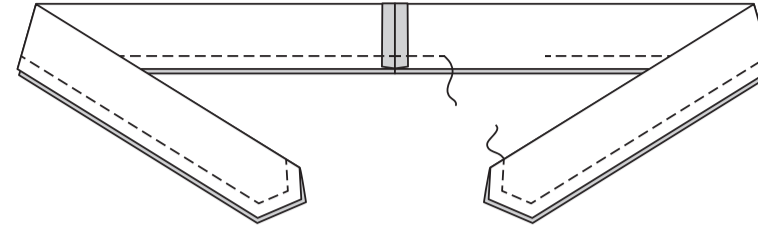

Wenden Sie das Bindeband; bügeln Sie es. **SÄUMEN** Sie die Öffnung geschlossen.

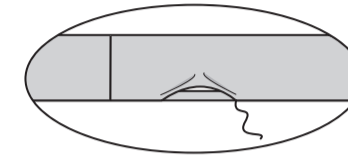

Wickeln Sie den Gürtel um die Taille. Markieren Sie die Position der Fadenschlaufenträger an den Seitennähten. Nähen Sie die Fadenschlaufenträger an der Naht an der Markierung an.

