

- 1 OBERES VORDERTEIL – A  
2 VORD. PASSE – A  
3 VORD. TAILLENEINSATZ – A  
4 UNTERES VORDERTEIL – A  
5 SEITL. VORDERTEIL – A  
6 RÜCKENTEIL – A  
7 SEITL. RÜCKENTEIL – A  
8 VORD. FUTTER – A  
9 VORD. EINLAGE – A  
10 SEITL. VORD. EINLAGE – A  
11 RÜCKW. EINLAGE – A  
12 SEITL. RÜCKW. EINLAGE – A  
13 VORDERTEIL – B  
14 RÜCKENTEIL – B  
15 ÄRMELVORDERTEIL – B  
16 ÄRMELRÜCKENTEIL – B  
17 VORD. PASSE – B  
18 RÜCKW. PASSE – B  
19 SCHLEIFE – B

KÖRPERGRÖSSE

MISSES									
Größen	4	6	8	10	12	14	16	18	20
Oberweite (cm)	75	78	80	83	87	92	97	102	107
Tailienweite	56	58	61	64	67	71	76	81	87
Hüftweite	89	83	85	88	92	97	102	107	112
rückw. Tailllänge	39	39.5	40	40.5	41.5	42	42.5	43	44

STOFFSCHNITTEILE

⊕ Bezeichnet Brustumfang, Taillenumfang, Hüftumfang und/oder Bizeps. Die Maße beziehen sich auf den Umfang des fertigen Kleidungsstücks (Körpermaß + Trageerleichterung + Design-Erleichterung). Passen Sie das Schnittmuster bei Bedarf an.

Die gezeigten Linien sind SCHNITTLINIEN, jedoch sind Nahtzugaben von 1.5 cm inbegriffen, sofern nicht anders angegeben.  
Siehe NÄHTIGE INFORMATIONEN für Nahtzugaben.

Suchen Sie das/die Layout(s) nach Kleidungsstück/Ansicht, Stoffbreite und Größe. Die Layouts zeigen die ungefähre Position der Schnittmusterteile; die Position kann je nach Schnittmustergröße leicht variieren.

Alle Layouts sind für Stoffe mit oder ohne Strichrichtung, sofern nicht anders angegeben. Für Stoffe mit Strichrichtung, Flor, Schattierung oder einseitigem Design verwenden Sie das Layout MIT STRICHRICHTUNG.

RECHTE MUSTERSEITE	LINKE MUSTERSEITE	RECHTE STOFFSEITE	LINKE STOFFSEITE

G = GRÖSSE  
AG = ALLE GRÖSSEN  
\* = MIT STRICHRICHTUNG  
\*\* = OHNE STRICHRICHTUNG  
SELVAGE(S) WEBKANTE(N)  
FOLD = STOFFBRUCH  
SINGLE THICKNESS = EINZELNE DICKE  
DOUBLE THICKNESS = DOPPELTE DICKE  
CROSSWISE FOLD = QUERFALTE

Positionieren Sie den Stoff wie auf dem Layout angegeben. Wenn das Layout zeigt...

**FADENLAUF:** Legen Sie die Linie auf den geraden Fadenlauf des Stoffes und halten Sie sie parallel zur Webkante oder zum Falz. Beim Layout "mit Strichrichtung" sollten die Pfeile in dieselbe Richtung zeigen. (Bei Stoffen mit Pelzflor zeigen die Pfeile in Richtung des Flors).

**EINZELNE DICKE** - Legen Sie den Stoff mit der rechten Seite nach oben. (Bei Webpelzstoffen wird der Flor nach unten gelegt.)

**DOPPELTE DICKE**

**MIT STOFFBRUCH** - Legen Sie den Stoff mit der rechten Seite nach oben.

\* **OHNE STOFFBRUCH** - Legen Sie den Stoff rechts auf rechts und falten Sie ihn kreuzweise. Schneiden Sie den Falz von Webkante zu Webkante ein (A). Halten Sie die rechten Seiten zusammen und drehen Sie die obere Lage vollständig um, so dass der Flor in dieselbe Richtung wie die untere Lage verläuft.

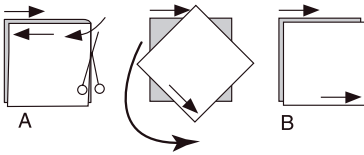

**STOFFBRUCH** - Legen Sie die angegebene Kante genau entlang der Falz des Stoffes. Schneiden Sie NIEMALS an dieser Linie. Wenn das Schnittmusterteil so dargestellt ist...

● Schneiden Sie zuerst die anderen Teile zu und lassen Sie dabei genügend Stoff für dieses Teil übrig (A). Falten Sie den Stoff und schneiden Sie das Stück wie gezeigt am Stoffbruch zu (B).

★ Schneiden Sie das Stück nur einmal zu. Schneiden Sie zuerst die anderen Teile zu, so dass genügend Stoff für dieses Teil vorhanden ist. Öffnen Sie den Stoff; schneiden Sie das Teil auf einer einzigen Lage zu.

Schneiden Sie alle Teile entlang der für die gewünschte Größe angegebenen Schnittnlinie mit langen, gleichmäßigen Scherenstrichen aus, wobei die Kerben nach außen zeigen.

Übertragen Sie alle Markierungen und Konstruktionslinien, bevor Sie das Schnittmustergewebe entfernen. (Bei Pelzflor-Stoffen übertragen Sie die Markierungen auf die linke Seite).

**HINWEIS:** Die gestrichelten Kästchen ( a! b! c! ) in den Layouts stellen die Teile dar, die nach den angegebenen Maßen zugeschnitten werden.

KLEID A

TEILE 1 2 3 4 5 6 7

115CM

AG

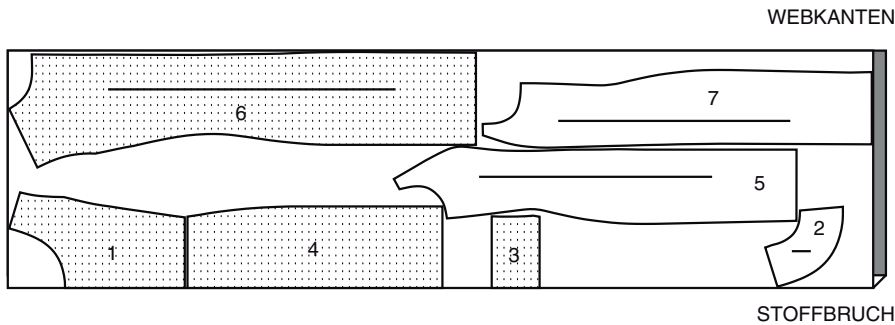

60" (150CM) \*

AG

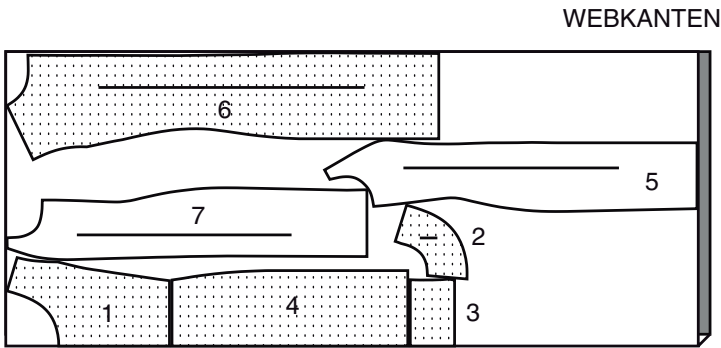

STOFFBRUCH

FUTTER

TEILE 2 5 6 7 8

115CM \*

AG

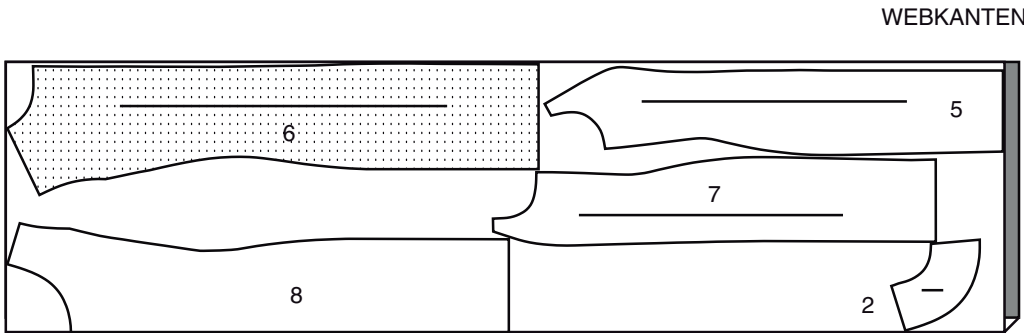

STOFFBRUCH

150CM \*

AG

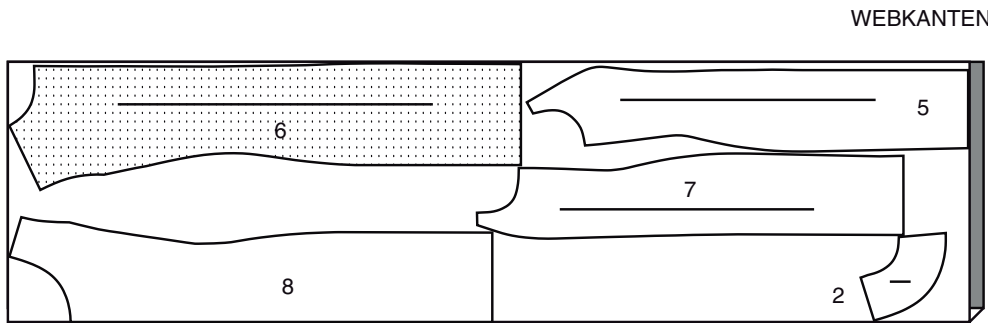

STOFFBRUCH

EINLAGE

TEILE 2 9 10 11 12

51CM

AG

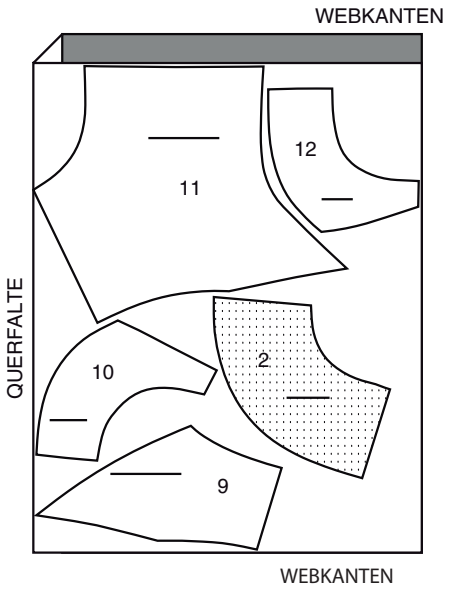

WEBKANTEN

JACKE B

TEILE 13 14 15 16 17 18 19

115CM \*

AG

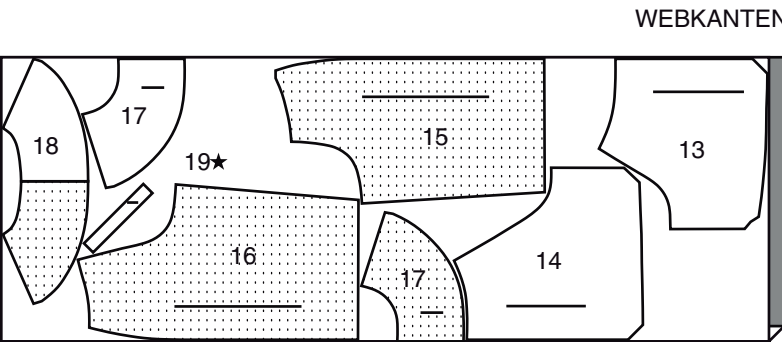

STOFFBRUCH

150CM \*  
G 4 6 8 10

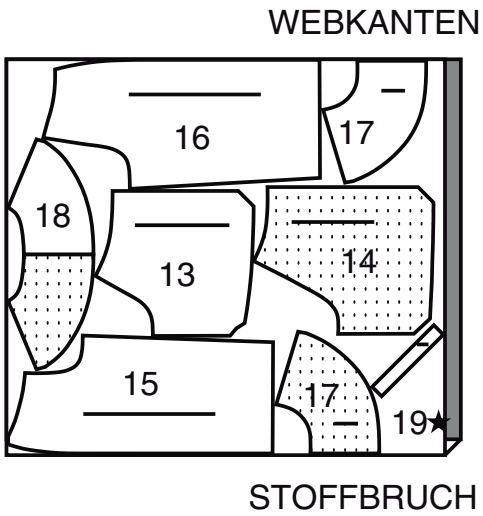

150CM \*  
G 12 14 16 18 20

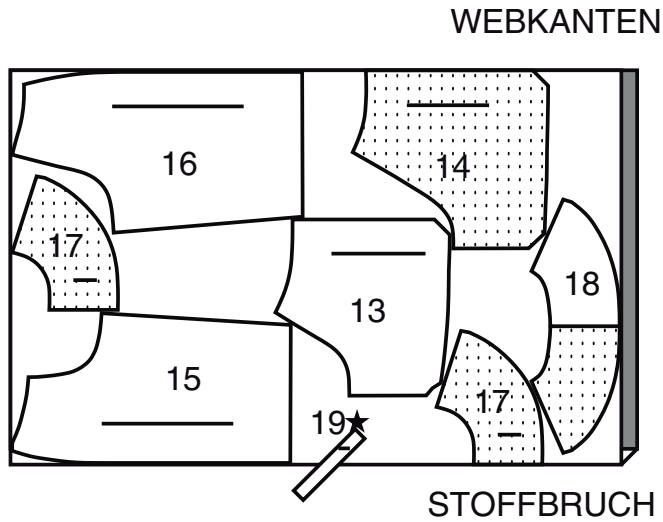

## EINLAGE

TEILE 17 18

51CM  
AG

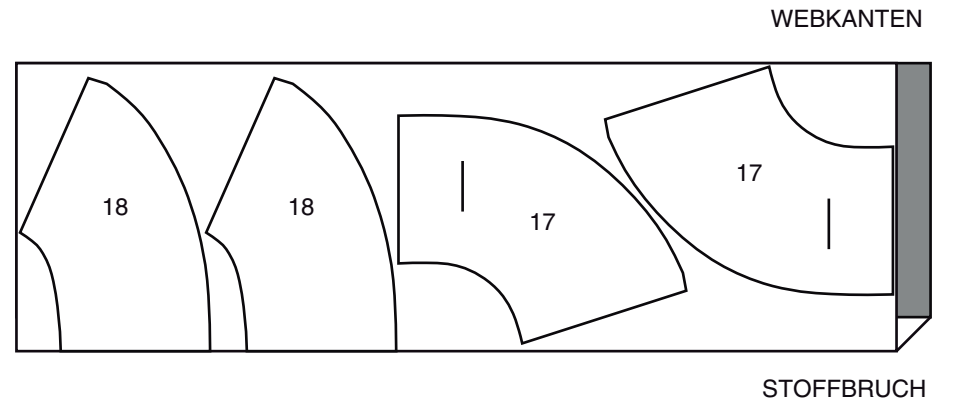

## NÄHANGABEN

1.5 cm NAHTZUGABEN SIND INBEGRIFFEN,  
(sofern nicht anders angegeben).

### GRAFIK

rechte Seite	linke Seite	Einlage	Futter	Innenfutter

Bügeln Sie beim Nähen. Nähte flach bügeln, dann auf-  
bügeln, sofern nicht anders angegeben. Schneiden Sie die  
Nahtzugaben ein, wo nötig, damit sie flach liegen.

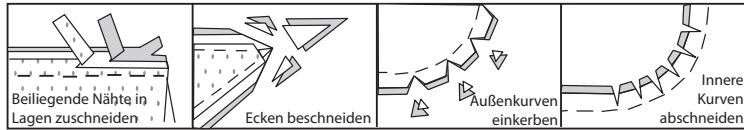

## GLOSSAR

Für **FETTEDRUCKTE** Nähmethoden ist ein Nähvideo verfügbar.

QR-Code scannen, um Videos anzusehen:

**KNAPPKANTIG STEPPEN**– siehe **Maschinenstiche**: Video "Wie man  
knappkantig steppt".

**SÄUMEN** - siehe **Handstiche**: Video "Wie man säumt".

**FESTSTEPPEN** - siehe **Maschinenstiche**: Video "Wie man fest steppt".

**ABSTEPPEN** - siehe **Maschinenstiche**: Video "Wie man absteppt".

**NAHT BESCHNEIDEN** - Siehe **Nähte**: Video "Wie man Nähte beschnei-  
det, einschneidet und legt".

**UNTERSTEPPEN** - siehe **Maschinenstiche**: Video "Wie man unters-  
teppt".

## NÄHTUTORIALS



Erweitern Sie Ihre Fähigkeiten durch kurze, leicht verständliche  
Videos unter [simplicity.com/sewingtutorials](https://simplicity.com/sewingtutorials).

**SCHNITTMUSTERTEILE WERDEN BEI DER ERSTEN VERWENDUNG  
DURCH NUMMERN GEKENNZEICHNET.**

**NÄHEN SIE, SOFERN NICHT ANDERS ANGEGEBEN, 1,5 CM NÄHTE  
MIT DER RECHTEN SEITE NACH OBEN.**

## KLEID A

### EINLAGE

Stecken Sie die Einlage auf die **LINKE** Seite der Stoffabschnitte:  
Einlage der VORD. PASSE (2) auf die VORD. PASSE (2), VORD. EINLAGE  
(9) auf das **OBERE VORDERTEIL** (1), die SEITL. VORD. EINLAGE (10) auf  
das SEITL. VORDERTEIL (5), die RÜCKW. EINLAGE (11) auf das  
RÜCKENTEIL (6) und die SEITL. RÜCKW. EINLAGE (12) auf das SEITL.  
RÜCKENTEIL (7).

Befestigen Sie gemäß den Anweisungen des Herstellers.

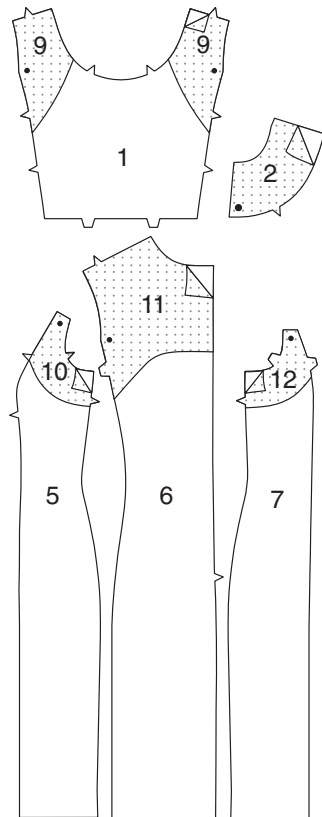

### VORDER- UND RÜCKENTEIL

Um die Halskante des **OBEREN VORDERTEILS** (1) und der VORD. PASSE  
(2) **FESSTZUSTEPPEN**, nähen Sie 1.3 cm von der Schnittkante in  
Pfeilrichtung. Diese Naht bleibt dauerhaft erhalten, um ein Ausdehnen an den  
gebogenen Kanten zu verhindern. (Nur in der ersten Abbildung dargestellt.)

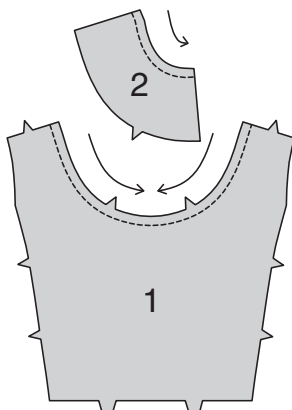

Um die Halskante des oberen Vorderteils an den großen Punkten zu  
verstärken, nähen Sie entlang der Nahtlinie für ca. 2.5 cm auf jeder Seite des  
großen Punktes und nähen Sie dabei durch den Punkt, wie abgebildet.  
Schneiden Sie die Nähte an den Punkten ein.

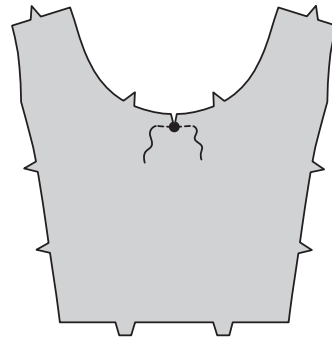

Stecken Sie das Futter der vord. Passe **RECHTS AUF RECHTS**, sodass die  
Schnittkanten gerade sind. Nähen Sie die Vorder- und Halskante zusammen.  
**BESCHNEIDEN SIE DIE NAHT.**

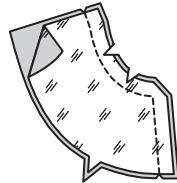

Wenden Sie das Futter der vord. Passe nach **INNEN** und bügeln. Heften Sie  
die Schnittkanten zusammen.

**STEPPEN** Sie auf der **AUSSENSEITE** das Vorderteil und den Halsausschnitt  
bis knapp an die Schnittkante **KNAPPKANTIG**.

**STEPPEN** Sie das Vorderteil und den Halsausschnitt 6 mm von der ersten  
Naht entfernt **AB**.

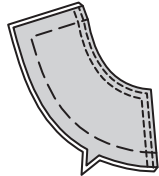

Schneiden Sie die Halskante des oberen Vorderteils und der vord. Passe an  
die Stütznaht ein. Stecken Sie die vord. Passenteile **RECHTS AUF RECHTS**,  
sodass die Schnittkanten gerade sind, wobei die großen Punkte und Kerben  
übereinstimmen. Heften. Beschneiden Sie die Naht nicht.

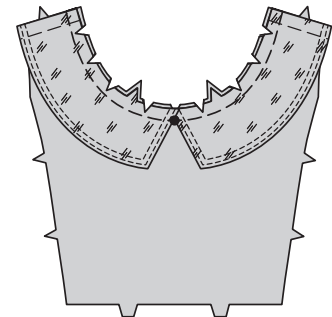

Stecken Sie das **MITTLERE VORDERTEIL** (3) **RECHTS AUF RECHTS** auf  
das obere Vorderteil, sodass die Schnittkanten gerade sind und die Mitten und  
Kerben übereinstimmen. Nähen. **BESCHNEIDEN SIE DIE NAHT**. Bügeln Sie  
die Naht in Richtung Taille.

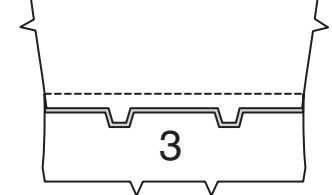

Stecken Sie das **UNTERE VORDERTEIL** (4) **RECHTS AUF RECHTS** auf  
den vord. Tailleneinsatz, sodass die Schnittkanten gerade sind und die Mitten  
und Kerben übereinstimmen. Nähen. **BESCHNEIDEN SIE DIE NAHT**. Bü-  
geln Sie die Naht in Richtung Tailleneinsatz.

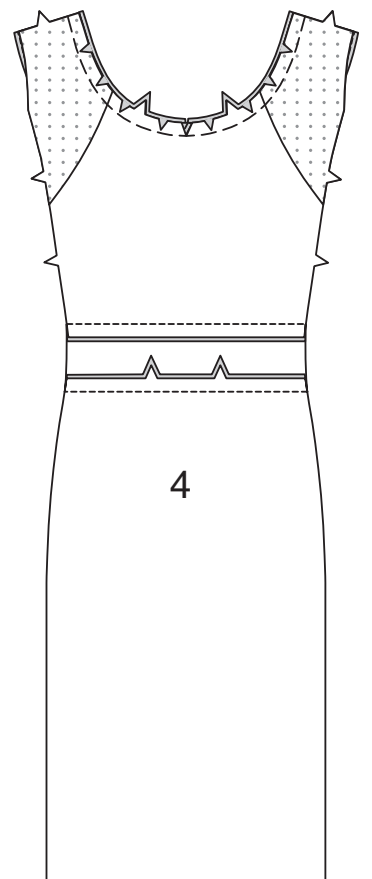

**STEPPEN** Sie auf der **AUSSENSEITE** den Tailleneinsatz dicht an den  
Nähten **KNAPPKANTIG** und **STEPPEN** Sie 6 mm von der ersten Naht  
entfernt **AB**.

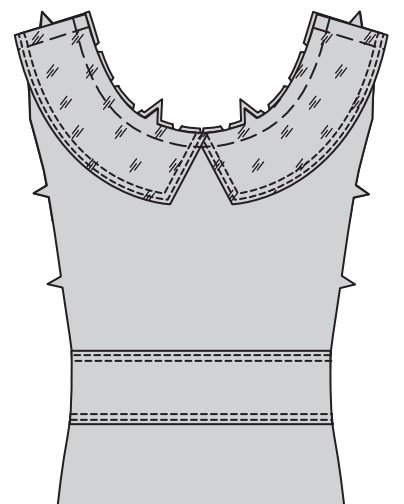



Stecken Sie das SEITL. VORDERTEIL (5) RECHTS AUF RECHTS auf das Vorderteil, sodass die Schnittkanten gerade sind und die kleinen Punkte und Kerben übereinstimmen. Nähen.  
**BESCHNEIDEN SIE DIE NAHT.** Bügeln Sie die Naht in Richtung Vorderteil.  
**STEPPEN** Sie auf der AUSENSEITE das Vorderteil nah an der Naht **KNAPPKANTIG** und **STEPPEN** Sie das VORDERTEIL 6 mm von der ersten Naht entfernt **AB**.

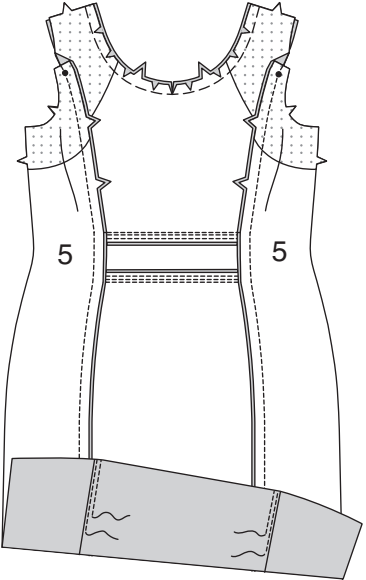

Um die Halskante des RÜCKENTEILS (6) **FESTZUSTEPPEN**, nähen Sie 1.3 cm von der Schnittkante in Pfeilrichtung. Diese Naht bleibt dauerhaft erhalten, um ein Ausdehnen an den gebogenen Kanten zu verhindern. (Nur in der ersten Abbildung dargestellt.)

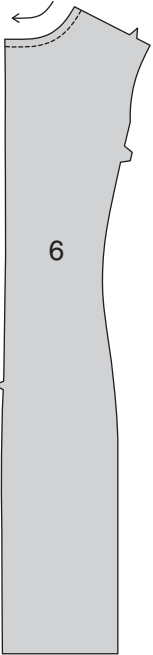

Stecken Sie das SEITL. RÜCKENTEIL (7) RECHTS AUF RECHTS auf das Rückenteil, sodass die Schnittkanten gerade sind und die kleinen Punkte und Kerben übereinstimmen. Nähen. Bügeln Sie die Naht auseinander.

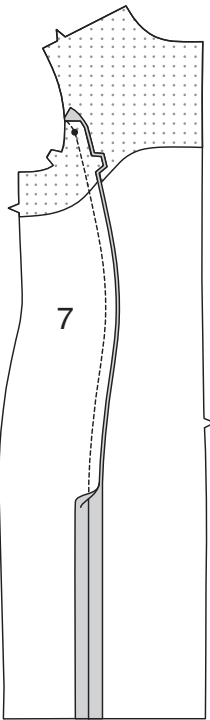

Nähen Sie das Vorderteil an den Seitenkanten an das Rückenteil. Bügeln Sie die Naht auseinander

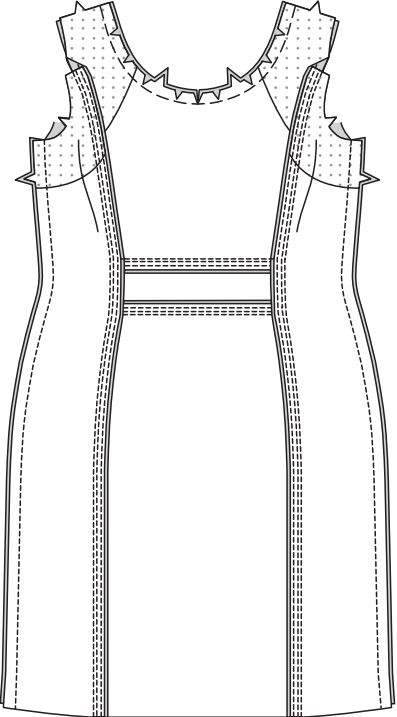

### REISSVERSCHLUSS

**HINWEIS:** Verwenden Sie zum Annähen des Reißverschlusses einen unsichtbaren Reißverschlussfuß.  
Wenn der gekaufte Reißverschluss länger als die Öffnung ist, wird er nach dem Einsetzen angepasst.

Öffnen Sie den Reißverschluss und bügeln Sie das Band auf der LINKEN Seite flach, wobei Sie die Zähne abrollen. Bügeln Sie die Zähne nicht. (verwenden Sie niedrige Bügeleiseneinstellung.) Stecken Sie die RECHTE Seite des Reißverschlusses mit der RECHTE Seite der Reißverschlussöffnung nach unten auf die AUSENSEITE. Bringen Sie die Zähne entlang der Nahtlinie, das Band innerhalb der Nahtzugabe und den oberen Anschlag 2 cm unterhalb der Oberkante an, wie abgebildet. Heften Sie entlang der Mitte des Bandes. Positionieren Sie den Reißverschlussfuß oben am Reißverschluss, wobei sich die RECHTE Rille des Fußes über der Zähne befindet. Nähen Sie entlang des Bandes bis zur Kerbe. Steppen Sie mit Rückstichen zur Verstärkung.

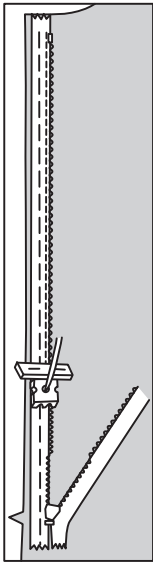

Stecken Sie die andere Hälfte des Reißverschlusses auf dieselbe Weise an der LINKEN Seite der Reißverschlussöffnung fest. Achten Sie darauf, dass die Ober- und Unterkante des Kleides gleichmäßig sind. Heften Sie das Band in der Mitte mit der Hand fest. Positionieren Sie den Reißverschlussfuß am oberen Ende des Reißverschlusses, sodass die linke Rille über dem Zahn liegt. Nähen Sie entlang des Bandes bis zur Kerbe. Steppen Sie mit Rückstichen zur Verstärkung.

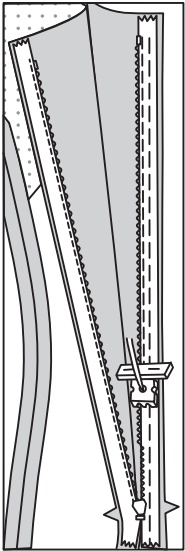

Schließen Sie den Reißverschluss und überprüfen Sie, dass er von AUSSEN nicht sichtbar ist. Ziehen Sie die freien Enden des Reißverschlussbandes von der Nahtzugabe weg. Stecken Sie die verbleibende Mittelnäht unterhalb des Reißverschlusses zusammen. Positionieren Sie den Reißverschlussfuß ganz nach LINKS, sodass die Nadel durch die äußere Kerbe des Fußes nach unten geht. Beginnen Sie mit dem Nähen der Naht 6 mm über dem untersten Stich und leicht nach LINKS. Nähen Sie die Naht etwa 7.5 cm lang. Nähen Sie den Rest der Naht mit Ihrem normalen Nähfuß.

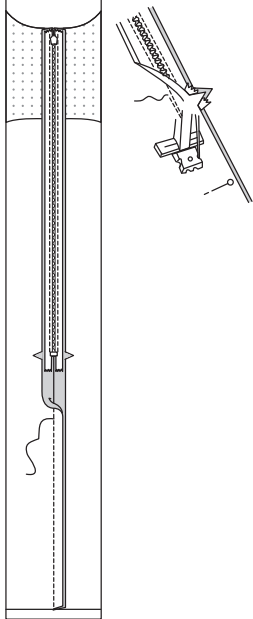

Wenn der Reißverschluss länger als die Öffnung ist, nähen Sie mit einem starken Faden einige kleine Stiche von Hand über die Enden der Zähne am Ende der Öffnung. Beschneiden Sie das untere Ende des Reißverschlussbandes bis auf 1,5 cm an die Handstiche heran.

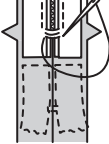

Wenn Sie möchten, öffnen Sie jede Nahtzugabe am Reißverschlussende und nähen Sie das Band an die Nahtzugabe.

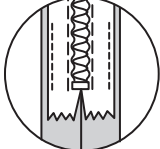

### FUTTER

**HINWEIS ZUM FUTTER:** Beschneiden Sie 2.5 cm von der Unterkante der Futterabschnitte des SEITL. VORDERTEILS (5), RÜCKENTEILS (6) und SEITL. RÜCKENTEILS (7), bevor Sie die Nähte nähen.

Stecken Sie das VORD. FUTTER (8) RECHTS AUF RECHTS auf das Futter des seitl. Vorderteils, wobei die kleinen Punkte und Kerben übereinstimmen. Nähen. Bügeln Sie die Naht in Richtung des Vorderteils.

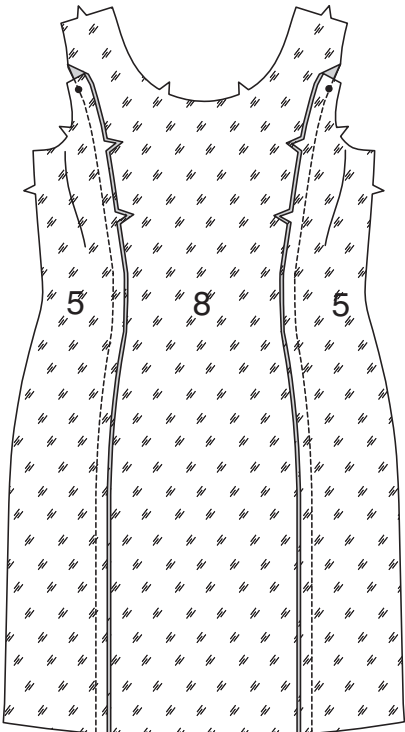

Bügeln Sie die Schulterkanten der Rückenfutterabschnitte entlang der Nahtlinien bügeln. Das seitliche Rückenfutter rechts auf rechts an das Rückenfutter stecken, wobei die kleinen Punkte und Kerben übereinstimmen. Nähen. Bügeln Sie die Naht in Richtung des Rückenteils. Nähen Sie das Vorder- und Rückenteil an den Seitenkanten zusammen, lassen Sie dabei eine Öffnung an einer Seitenkante zum Wenden.

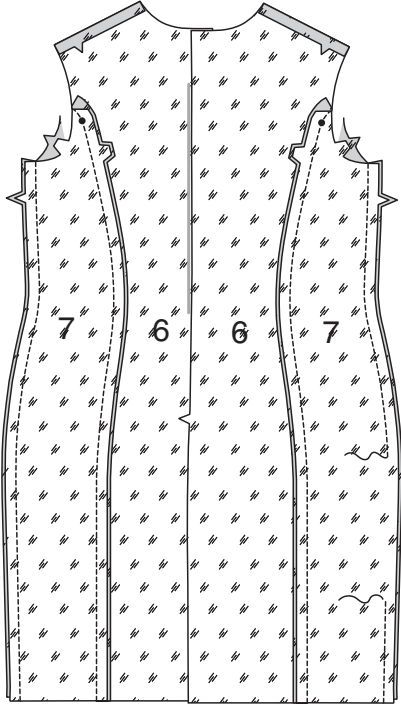

Damit die Passe nicht in der Armlochnaht hängen bleibt, stecken Sie die Passe wie abgebildet an das obere Vorderteil und entfernen Sie alle Nahtzugaben.

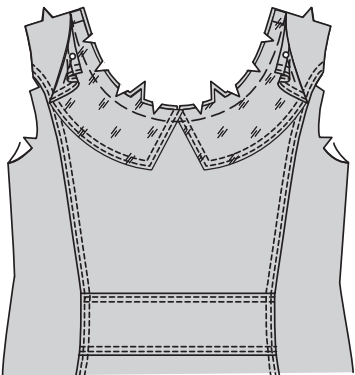

Öffnen Sie die Öffnungskanten der hinteren Mitte des Kleides und rollen Sie die Reißverschlusszähne von der Öffnungskante weg. Stecken Sie das Futter RECHTS AUF RECHTS auf das Kleid, wobei die Mitten und Nähte übereinstimmen. Nähen Sie die obere Halskante, die vordere Kante und die Armlochkanten. **BESCHNEIDEN SIE DIE NAHT.**

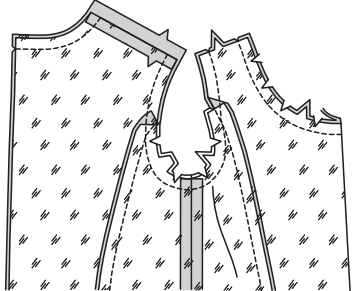

Stecken Sie die hinteren Öffnungskanten von Futter und Kleid oberhalb der Kerbe zusammen. Mit einem verstellbaren Reißverschlussfuß 1.3 cm von den hinteren Kanten entfernt nähen, dabei die Reißverschlusszähne freilassen. Beschneiden Sie die Ecken. Beschneiden Sie die Kanten der hinteren Mitte nicht.

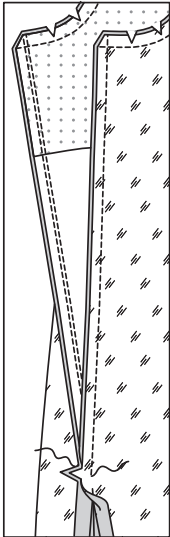

Stecken Sie die restlichen Kanten des hinteren Futters zusammen. Nähen. Bügeln Sie die Naht auseinander.

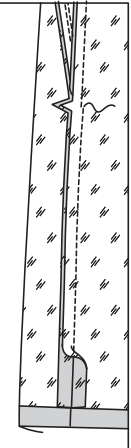

Stecken Sie die untere Kante des Kleides und des Futters zusammen, wobei die hinteren Mitten und Nähte übereinstimmen. Nähen Sie die unteren Kanten in einer 1.3 cm Naht zusammen.

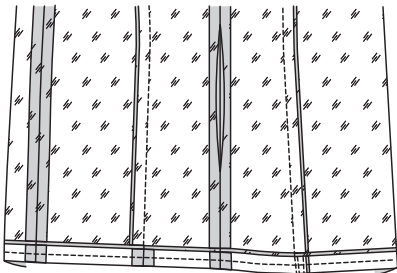

Durch die Öffnung in der Seitennaht Futter und Rückenkanten nach INNEN drehen und die Reißverschlusszähne wieder fest nach innen rollen. Wenden Sie die vord. Passe um. Bügeln. **SÄUMEN** Sie die Öffnung im Futter geschlossen.

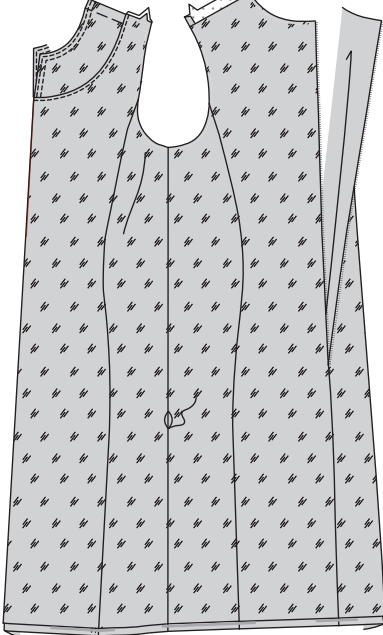

Stecken Sie die Schulterkanten RECHTS AUF RECHTS, sodass die Schnittkanten gerade sind. Nähen, achten Sie dabei, dass die gebügelte Kante des hinteren Schulterfutters nicht mitgefasst wird.

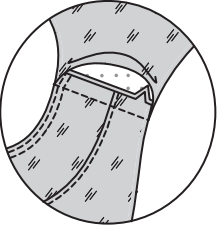

Klemmen Sie die Schulternaht nach hinten fest. Stecken Sie die gebügelte Kante des hinteren Futters über die Naht. **SÄUMEN** Sie fest. Bügeln Sie Saumzugabe nach oben. **STEPPEN** Sie dicht an der gebügelten Kante **KNAPPKANTIG** und **STEPPEN** Sie 6 mm von der ersten Naht entfernt **AB**.

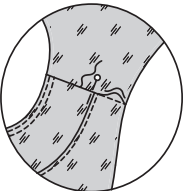

**STEPPEN** Sie auf der Außenseite nahe der Armlochkanten, der hinteren Halskante und der oberen Nahtlinie des Vorderteils **KNAPPKANTIG** und **STEPPEN** Sie 6 mm von der ersten Naht entfernt **AB**.

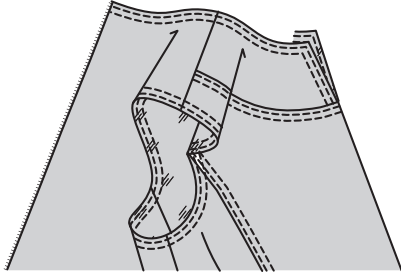

## ABSCHLUSS

Nähen Sie Haken- und Ösenverschluss an der oberen Kante des Rückenteils. Für den Trägerhalter der Lingerie die Ösen des Druckknopfs an der Schulternaht ca. 2,5 cm von der Halskante entfernt annähen. Verankern Sie den Faden ca. 5 cm von der Armlochkante entfernt. Bilden Sie eine Fadenschlaufe. Nähen Sie den Dorn des Druckknopfs an das Ende der Fadenschlaufe.

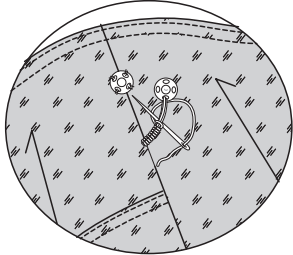
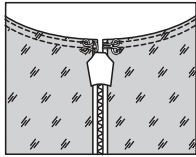

## JACKE B

### EINLAGE

Stecken Sie die Einlage auf die LINKE Seite des STOFFES für die VORD. PASSEE (17) und RÜCKW. PASSE (18) und die Besatzteile. Bügeln Sie nach den Anweisungen des Herstellers.

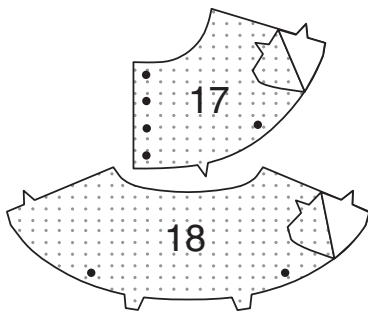

## VORDER- UND RÜCKENTEIL

Stecken Sie die Kanten der hinteren Mitte des RÜCKENTEILS (14) RECHTS AUF RECHTS, sodass die Schnittkanten bündig sind. Nähen Sie von der Oberkante bis zum großen Punkt mit einer 2 cm breiten Naht und steppen Sie mit Rückstichen am Punkt, um die Naht zu verstärken.

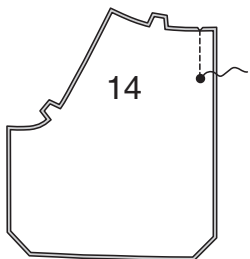

Stecken Sie das VORDERTEIL (13) RECHTS AUF RECHTS an den Seitenkanten, sodass die Schnittkanten bündig sind. Nähen Sie von der Oberkante bis zum großen Punkt mit einer 2 cm breiten Naht und steppen Sie mit Rückstichen am Punkt, um die Naht zu verstärken.

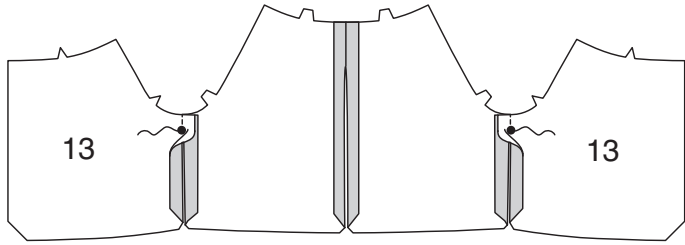

Falten Sie die Vorder-, Rücken- und Seitenkanten entlang der Saumzugabe von 2 cm nach AUSSEN. Stecken Sie die Ecken zusammen, wobei die kleinen Punkte übereinstimmen. Nähen Sie die Ecken von der Falte bis zum kleinen Punkt mit einer 6 mm breiten Naht zusammen. Bügeln Sie die Naht auseinander.

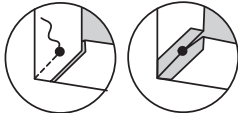

Drehen Sie die Ecke nach INNEN; bügeln, bügeln Sie dabei unter die Saumzugabe. Wenden Sie die Schnittkanten des Saums und der Nahtzugabe 6 mm nach unten. **STEPPEN** Sie dicht an den Außenkanten und Nähten **KNAPPKANTIG** und **STEPPEN** Sie 6 mm von der ersten Naht entfernt **AB**.

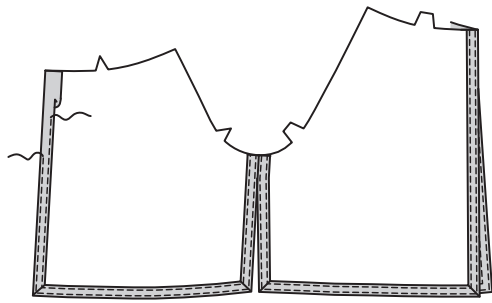

## ÄRMEL

Stecken Sie das ÄRMELVORDERTEIL (15) an das ÄRMELRÜCKENTEIL (16) entlang den Unterarmkanten LINKS AUF LINKS. Nähen. Um eine flache Kappnaht zu erhalten, öffnen Sie die Nahtzugabe und schneiden Sie die Nahtzugabe des Ärmels auf 6 mm zurück. Wenden Sie 6 mm an der Nahtzugabe des Ärmels um.

Bügeln Sie die Naht in Richtung des Ärmelrückenteils und **STEPPEN** Sie dicht an der inneren gebügelten Kante **KNAPPKANTIG**.

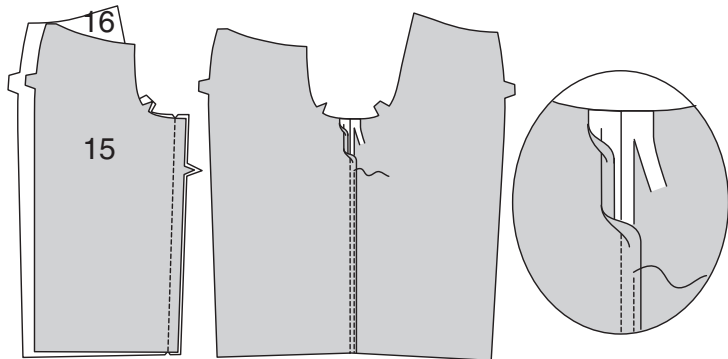

Schulternaht des Ärmels mit der linken Seite nach außen zusammennähen. Eine flache Kappnaht bilden, die in Richtung des Ärmelrückens gebügelt wird, und die Kante in der gleichen Weise wie die Unterarmnaht versäubern.

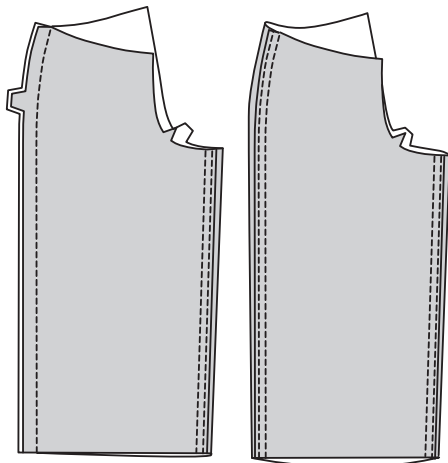

Stecken Sie den Ärmel an den Armlochkanten LINKS AUF LINKS an die Jacke, wobei die Naht und Kerben übereinstimmenden. Nähen. Machen Sie eine flache Kappnaht, die vom Ärmel weg gebügelt wird, und die Kante in der gleichen Weise **KNAPPKANTIG STEPPEN**.

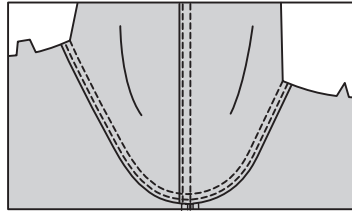
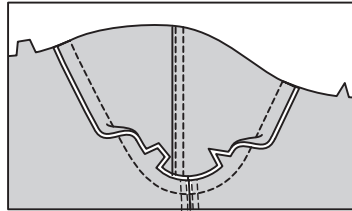

## PASSE

Falten Sie die SCHLAUFE (19) der Länge nach RECHTS AUF RECHTS. Nähen Sie knapp 6 mm von der Falkante entfernt, dehnen Sie dabei die Schlaufe. Befestigen Sie mit einer Nadel einen starken Faden an einem Ende der Schlaufe.



Ziehen Sie Nadelöhr nach vorne durch die Falte und wenden Sie die Schlaufe mit der rechten Seite nach außen.



Stecken Sie die Schlaufe auf der AUSSENSEITE an die VORD. PASSE (17) und platzieren Sie die Enden innerhalb der äußeren kleinen Punkte mit den Schnittkanten nach außen. Heften Sie die Enden zusammen.

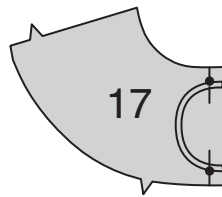

Stecken Sie die vord. Passe auf die RÜCKW. PASSE an den Shulterkanten RECHTS AUF RECHTS, sodass die Schnittkanten gerade sind. Nähen Sie. Bügeln Sie die Naht auf.

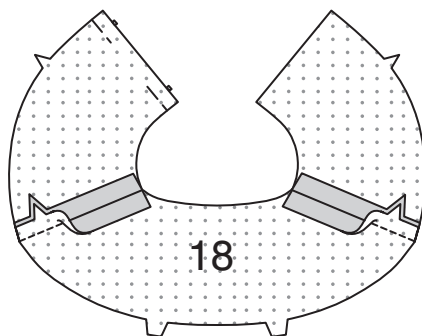

Stecken Sie die Passe RECHTS AUF RECHTS auf die Jacke, wobei die Miiten und die äußeren kleinen Punkte übereinstimmen und die Schnittkanten gerade sind, legen Sie dabei die inneren kleinen Punkte an den Unterarmnähten. (Die Vorderkanten der Passe ragen 1,5 cm über die Vorderkante der Jacke hinaus.) Annähen. Bügeln Sie die Naht in Richtung Passe.

**STEPPEN** Sie auf der AUSSENSEITE die Passe knapp 1 cm von der Naht entfernt **AB**, beginnen und enden Sie dabei 2,5 cm von den Vorderkanten entfernt.

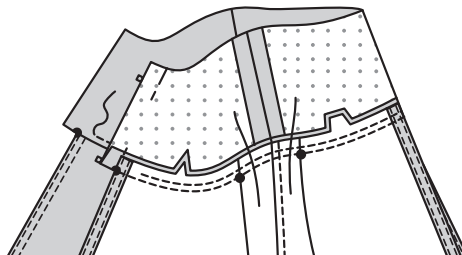

Nähen Sie die Schulternähte der Passenbesatzabschnitte zusammen. Nähen Sie mit der Maschine knapp 1,5 cm von der Unterkante des Besatzes entfernt. Bügeln Sie die untere Kante entlang der Naht. Beschneiden Sie auf 6 mm.

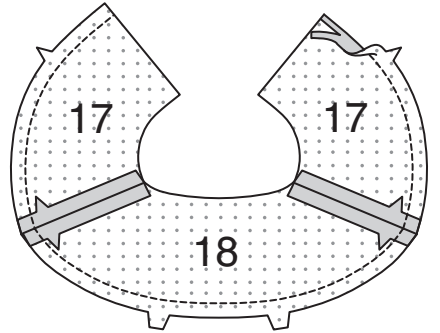

Stecken Sie den Passenbesatz RECHTS AUF RECHTS auf die Passe (über die Schlaufe), sodass die Schnittkanten gerade sind. Nähen Sie die Vorder- und Halskanten zusammen. **BESCHNEIDEN SIE DIE NAHT**.

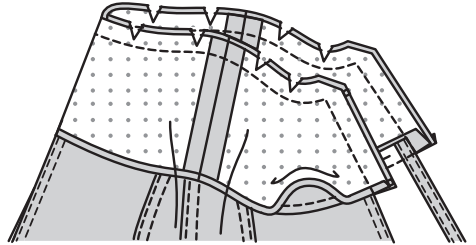

Wenden Sie den Besatz nach INNEN; bügeln, bügeln Sie dabei die Schlaufe nach außen. Stecken Sie auf der INNENSEITE die gebügelte Kante des Besatzes über die Naht, legen Sie die Stecknadeln auf der AUSSENSEITE.

**STEPPEN** Sie auf der AUSSENSEITE die Passe dicht an der Naht **KNAPPKANTIG**, wobei die gebügelte Kante des Besatzes auf der INNENSEITE mitgefasst wird.

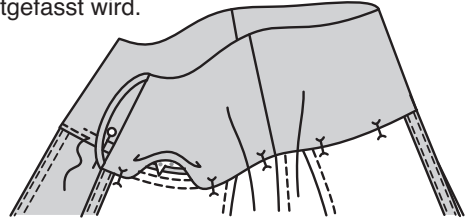

**STEPPEN** Sie die Vorder- und Halskante **KNAPPKANTIG** und **STEPPEN** Sie 6 mm neben der ersten Naht **AB**. Stecken Sie die Schlaufe an der Vorderkante der Jacke fest, wobei die kleinen Punkte übereinstimmen. Heften Sie die Schlaufe an den Punkten fest.

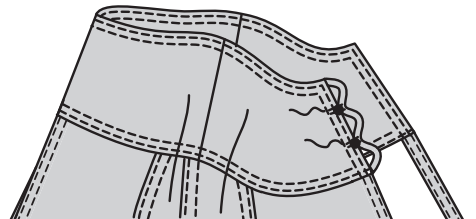

Beziehen Sie drei 2,2 cm große Knöpfe gemäß den Anweisungen des Herstellers. Bringen Sie die Vorderkanten der Jacke zusammen. Nähen Sie die Knöpfe unter die Schlaufen.

