

- 1 RECHTES VORDERTEIL - A,B
- 2 LINKES VORDERTEIL - A,B
- 3 VORDERE EINLAGE - A,B
- 4 RÜCKENTEIL - A,B
- 5 PASPELSTREIFEN - A,B
- 6 TASCHENFUTTER - A,B
- 7 TASCHENFUTTER - A,B
- 8 RECHTES VORD. FUTTER - A,B
- 9 LINKES VORD. FUTTER - A,B
- 10 TRÄGER - A,B
- 11 VORD. BUND - A,B
- 12 RÜCKW. BUND - A, B

KÖRPERGRÖSSE

Größen	MISSES									
	8	10	12	14	16	18	20	22	24	26
Oberweite (cm)	80	83	87	92	97	102	107	112	117	122
Taillenweite	61	64	67	71	76	81	87	94	97	104
Hüftweite	85	88	92	97	102	107	112	117	122	127
rückw. Tailllänge	40	40.5	41.5	42	42.5	43	44	44	45	46

STOFFSCHNITTEILE

Bezeichnet Brustumfang, Taillenumfang, Hüftumfang und/oder Bizeps. Die Maße beziehen sich auf den Umfang des fertigen Kleidungsstücks (Körpermaß + Trageerleichterung + Design-Erleichterung). Passen Sie das Schnittmuster bei Bedarf an.

Die gezeigten Linien sind SCHNITTLINIEN, jedoch sind Nahtzugaben von 1.5 cm inbegriffen, sofern nicht anders angegeben. Siehe NÄHTIGE INFORMATIONEN für Nahtzugaben.

Suchen Sie das/die Layout(s) nach Kleidungsstück/Ansicht, Stoffbreite und Größe. Die Layouts zeigen die ungefähre Position der Schnittmusterstücke; die Position kann je nach Schnittmustergröße leicht variieren.

Alle Layouts sind für Stoffe mit oder ohne Strichrichtung, sofern nicht anders angegeben. Für Stoffe mit Strichrichtung, Flor, Schattierung oder einseitigem Design verwenden Sie das Layout MIT STRICHRICHTUNG.

RECHTE MUSTERSEITE	LINKE MUSTERSEITE	RECHTE STOFFSEITE	LINKE STOFFSEITE

G = GRÖSSE
AG = ALLE GRÖSSEN
* = MIT STRICHRICHTUNG
** = OHNE STRICHRICHTUNG
SELVAGE(S) WEBKANTE(N)
FOLD = STOFFBRUCH
SINGLE THINKNESS = EINZELNE DICKE
DOUBLE THINKNESS = DOPELTE DICKE
CROSSWISE FOLD = QUERFALTE

Positionieren Sie den Stoff wie auf dem Layout angegeben. Wenn das Layout zeigt...

FADENLAUF: Legen Sie die Linie auf den geraden Fadenlauf des Stoffes und halten Sie sie parallel zur Webkante oder zum Falz. Beim Layout "mit Strichrichtung" sollten die Pfeile in dieselbe Richtung zeigen. (Bei Stoffen mit Pelzflor zeigen die Pfeile in Richtung des Flors).

EINZELNE DICKE - Legen Sie den Stoff mit der rechten Seite nach oben. (Bei Webpelzstoffen wird der Flor nach unten gelegt).

DOPELTE DICKE

MIT STOFFBRUCH - Legen Sie den Stoff mit der rechten Seite nach oben.

OHNE STOFFBRUCH - Legen Sie den Stoff rechts auf rechts und falten Sie ihn kreuzweise. Schneiden Sie den Falz von Webkante zu Webkante ein (A). Halten Sie die rechten Seiten zusammen und drehen Sie die obere Lage vollständig um, so dass der Flor in dieselbe Richtung wie die untere Lage verläuft.

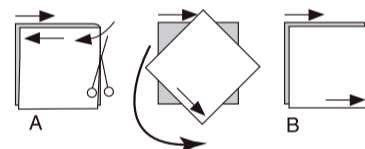

STOFFBRUCH - Legen Sie die angegebene Kante genau entlang der Falz des Stoffes. Schneiden Sie NIEMALS an dieser Linie. Wenn das Schnittmusterstück so dargestellt ist...

● Schneiden Sie zuerst die anderen Teile zu und lassen Sie dabei genügend Stoff für dieses Teil übrig (A). Falten Sie den Stoff und schneiden Sie das Stück wie gezeigt am Stoffbruch zu (B).

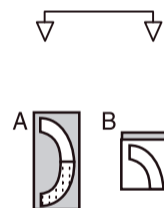

★ Schneiden Sie das Stück nur einmal zu. Schneiden Sie zuerst die anderen Teile zu, so dass genügend Stoff für dieses Teil vorhanden ist. Öffnen Sie den Stoff; schneiden Sie das Teil auf einer einzigen Lage zu.

Schneiden Sie alle Teile entlang der für die gewünschte Größe angegebenen Schnittlinie mit langen, gleichmäßigen Scherenstrichen aus, wobei die Kerben nach außen zeigen.

Übertragen Sie alle Markierungen und Konstruktionslinien, bevor Sie das Schnittmusterewebe entfernen. (Bei Pelzflor-Stoffen übertragen Sie die Markierungen auf die linke Seite).

HINWEIS: Die gestrichelten Kästchen (a! b! c!) in den Layouts stellen die Teile dar, die nach den angegebenen Maßen zugeschnitten werden.

HINWEIS: BEI LEDERÄHNLICHEN STOFFEN MUSS DAS GEWEBEMUSTER VOR SCHNEIDEN GEÄNDERT WERDEN.

STECKEN SIE STECKNADELN IN DIE NAHTZUGABE ODER VERWENDEN SIE ABDECKBAND. VERWENDEN SIE KEIN PAUSIERRAD, UM DIE MARKIERUNG ZU ÜBERTRAGEN.

HINWEIS: DIE GESTRICHELTE LINIE AUF DEN SCHNITTEILEN IN DEN SCHNITT-PLÄNEN ZEIGT DIE SCHNITTLINIE FÜR DIE KÜRZERE LÄNGE AN.

ROCK A,B

TEILE: 1 2 4 5 6 10 11 12

115 CM
G
8 10 12 14 16

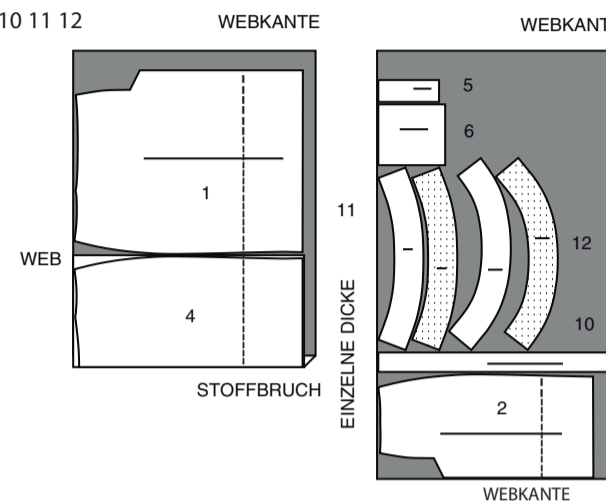

115 CM
G
18 20 22 24 26

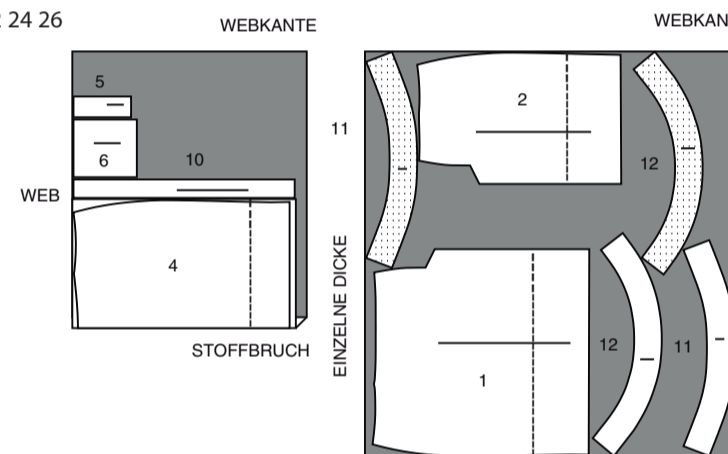

150 CM
AG

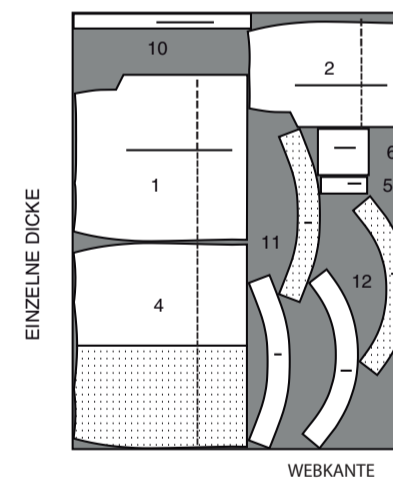

FUTTER

TEILE: 4 7 8 9

115 CM
G
8 10 12 14

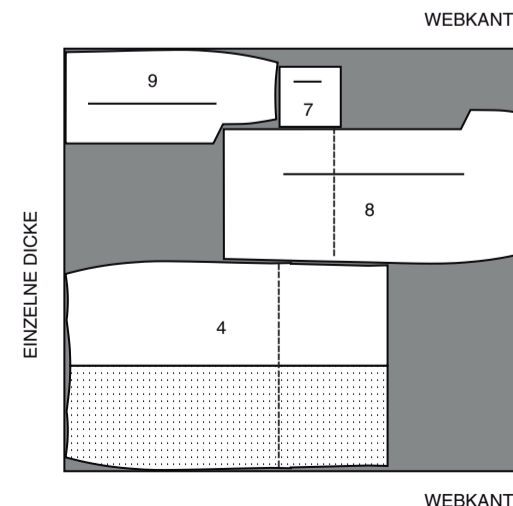

115 CM
G
16 18 20 22 24 26

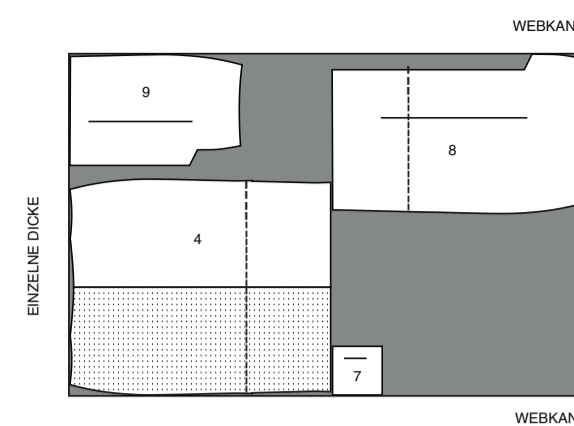

EINLAGE

TEILE: 3 5 11 12

51 CM
AG

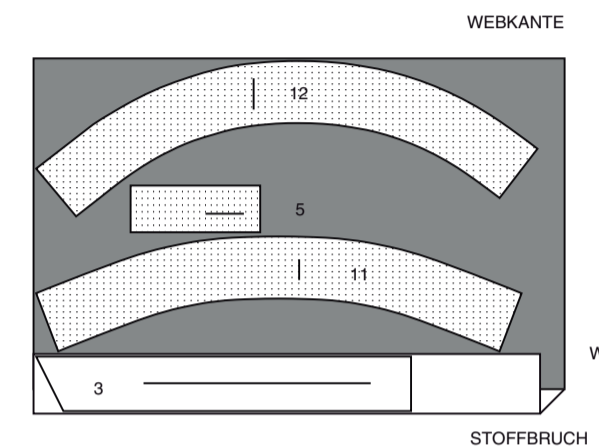

NÄHANGABEN

1.5 cm NAHTZUGABEN SIND INBEGRIFFEN, (sofern nicht anders angegeben).

GRAFIK

rechte Seite	linke Seite	Einlage	Futter	Innenfutter

Bügeln Sie beim Nähen. Nähte flach bügeln, dann aufbügeln, sofern nicht anders angegeben. Schneiden Sie die Nahtzugaben ein, wo nötig, damit sie flach liegen.

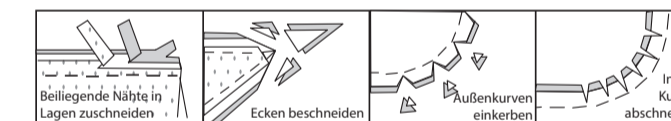

GLOSSAR

Für Nähmethoden in FETT gedruckter Schrift ist ein Video mit Nähanleitung verfügbar. Scannen Sie den QR CODE, um die Videos anzusehen:

KETTELSTICHE - Siehe Handstiche: Video „Kettelstiche“.

TRÄGER - Siehe **Schlaufen und Träger**: Video "Wie man Gürtelschlaufen, auch Träger genannt, näht".

ABNÄHER - siehe **Abnäher**: Video "Flache Abnäher nähen".

VERSTÄRKEN - Siehe **Maschinenstiche**: „Verstärken“ Video.

SÄUMEN - siehe **Maschinenstiche zum Säumen**: Video „zum Säumen“.

FESTSTEPHEN - siehe **Maschinenstiche**: Video "Wie man einen Steppstich macht".

IN DER RILLE NÄHEN - Siehe **Maschinenstiche**: Video "Wie man in der Rille näht".

ABSTEPHEN - siehe **Maschinenstiche**: Video "Wie man abstept".

BESCHNEIDEN - siehe wie zu Nähen: Video "Wie man die Nähte beschneidet, einschneidet und überlagert".

UNTERSTEPHEN - siehe **Maschinenstiche**: Video "Wie man unterstept".

NÄHTUTORIALS



Erweitern Sie Ihre Fähigkeiten durch kurze, leicht verständliche Videos unter simplicity.com/sewingtutorials.

DIE SCHNITTEILE WERDEN BEI DER ERSTEN VERWENDUNG DURCH NUMMERN GEKENNZEICHNET.

NÄHEN SIE DIE 1.5 CM NÄHTE RECHTS AUF RECHTS, SOFERN NICHT ANDERS ANGEZEIGT.

ROCK A,B

HINWEIS: Abgebildet für **Modell A**, sofern nicht anders angegeben.
HINWEIS: Der Rock wird mit dem oberen Teil des Bunds an der Taillenlinie getragen.

EINLAGE

Bringen Sie die Einlage auf der LINKEN Seite aller passenden STOFFabschnitte an und verwenden Sie dabei die Abschnitte der VORD. EINLAGE (3) für die linken und rechten Vorderteile. Bügeln Sie sie gemäß den Anweisungen des Herstellers fest.

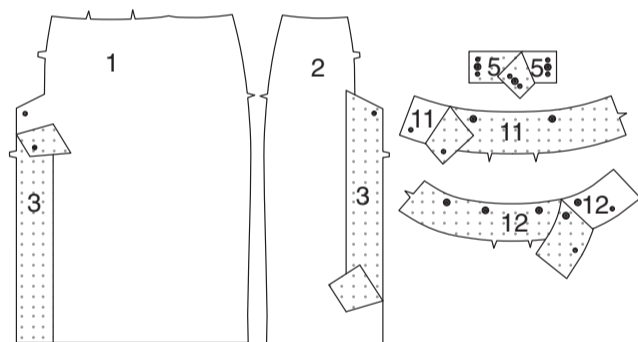

VORDERTEIL

Zum **VERSTÄRKEN** des RECHTEN VORDERTEILS (1) am großen Punkt für den Schlitz entlang der Nahtlinie an der inneren Ecke nähen und dabei am großen Punkt schwenken, wie gezeigt.
Nähen Sie einen **ABNÄHER** und bügeln Sie ihn zur vorderen Mitte.

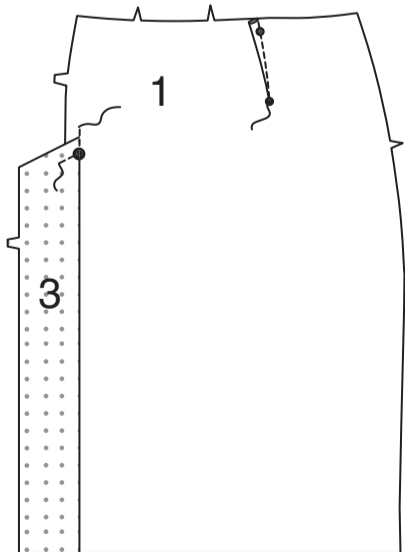

VERSTÄRKEN Sie die innere Ecke des LINKEN VORDERTEILS (2) am großen Punkt für den Schlitz, wie bei dem rechten Vorderteil.



Stecken Sie die Vorderteile zusammen, wobei die Doppelkerben und die großen Punkte übereinstimmen. Steppen Sie von der oberen Kante bis zum großen Punkt.
Schneiden Sie die innere Ecke an der Naht am großen Punkt ein.

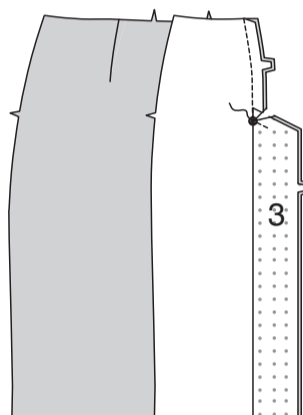

Bügeln Sie die Nahtzugabe zum rechten Vorderteil.
STEPHEN Sie 1.3 cm von der oberen Schnittkante in Richtung der Pfeile **FEST**.

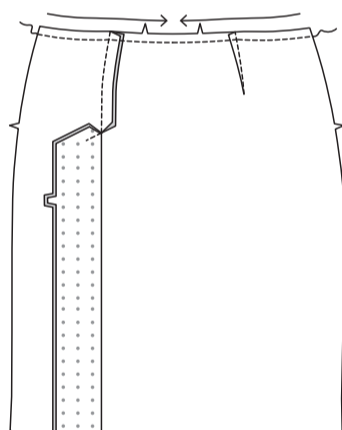

RÜCKENTEIL

STEPHEN Sie die obere Kante des RÜCKENTEILS (4) in der Pfeilrichtung **FEST**.
Machen Sie **ABNÄHER** und bügeln Sie zur hinteren Mitte.

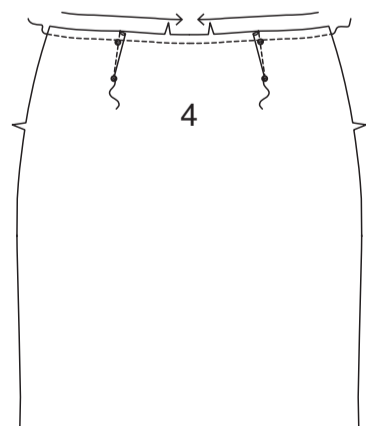

Um die Ecken der rechten Hälfte des Rückenteils für die Tasche zu **VERSTÄRKEN**, entlang der Nahtlinien nähen, dabei an den kleinen und großen Punkten drehen.

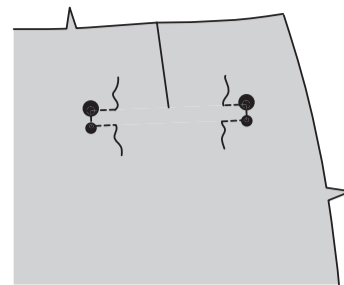

Falten Sie den **PASPELSTREIFEN** (5) der Länge nach in der Mitte, **LINKS AUF LINKS**, so dass die Schnittkanten gerade sind. Bügeln Sie leicht.
Heften Sie entlang der Nahtlinie.
Beschneiden Sie die Nahtzugaben an der langen Kante auf knapp 6 mm.

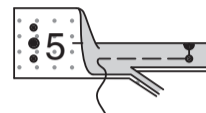

Stecken Sie den Paspelstreifen auf der Außenseite auf das Rückenteil, wobei die Nahtlinie entlang der unteren Nahtlinie liegt und die kleinen Punkte übereinstimmen. Heften Sie zwischen den kleinen Punkten.

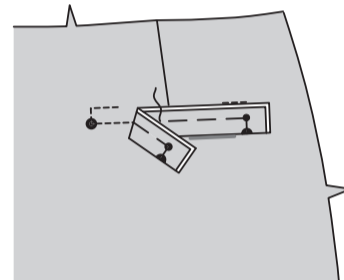

Stecken Sie das **TASCHENFUTTER** (7) rechts auf rechts auf das Rückenteil (über den Paspelstreifen), und legen Sie die Nahtlinie entlang der unteren Stepplinie.
Nähen Sie entlang der Nahtlinie zwischen den kleinen Punkten. Beschneiden Sie die Nahtzugabe auf 6 mm und achten Sie darauf, dass Sie den Rock nicht zuschneiden.

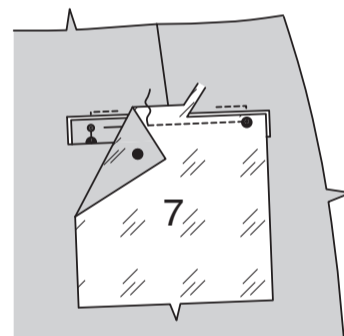

Schneiden Sie entlang der Linie zwischen den kleinen Punkten ein und achten Sie darauf, dass Sie den Paspelstreifen nicht zuschneiden.

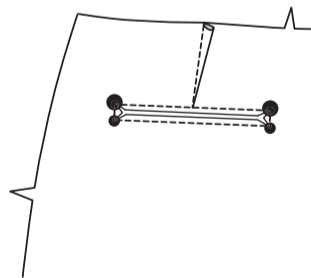

Wenden Sie das Futter und die dreieckigen Enden nach innen und ziehen Sie die Enden des Paspelstreifens zwischen die dreieckigen Enden, wie gezeigt. Bügeln Sie das Futter vom Paspelstreifen weg.

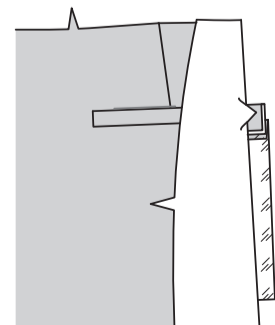

Wenden Sie die Oberkante des Rückenteils an den großen Punkten nach unten, sodass die rechten Seiten des Rückenteils zusammen liegen.
Stecken Sie die **TASCHE** (6) an der oberen Stepplinie auf das Rückenteil, wobei die großen Punkte übereinstimmen.
Nähen Sie die Nahtlinie zwischen den großen Punkten.

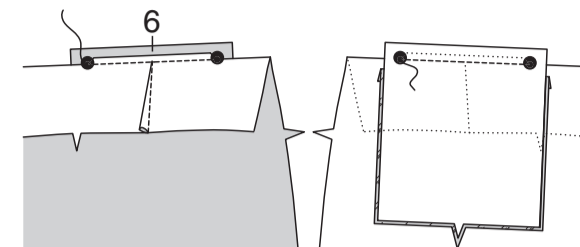

Stecken Sie die Tasche auf das Futter rechts auf rechts, wobei die kleinen und großen Punkte übereinstimmen und die Paspelstreifen und dreieckigen Enden mitgefasst werden, lassen Sie dabei das Rückenteil frei.
Nähen Sie die Naht und die Unterkanten zwischen den großen Punkten.

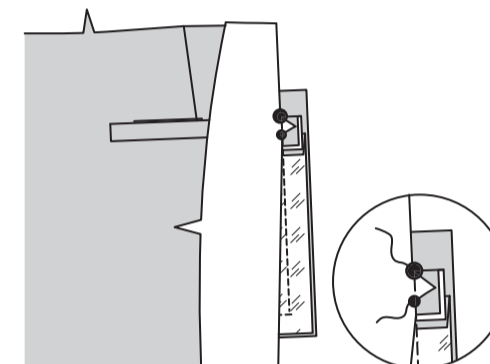

Falls gewünscht, nähen Sie erneut 6 mm von der Nahtzugabe entfernt, wie gezeigt.

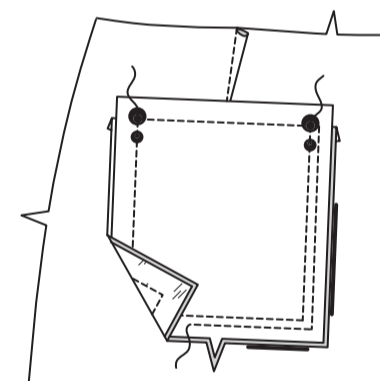

REISSVERSCHLUSS, NÄHTE UND SAUMHEFTUNG

Stecken Sie das Vorderteil an der linken Seitennaht auf das Rückenteil, wobei die Kerben übereinstimmen.
Nähen Sie die linke Seitennaht unterhalb der Kerbe.

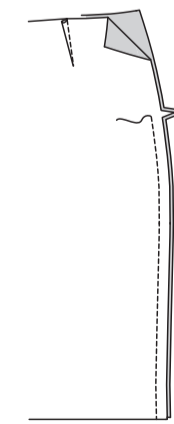

Bügeln Sie an der linken vorderen Öffnungskante 1.5 cm und an der linken hinteren Öffnungskante 1.3 cm unter.
Stecken Sie die linke hintere Kante an das Reißverschlussband, wobei Sie die gebügelte Kante dicht an den Reißverschlusszähnen und das Ende des Reißverschlusses 2.2 cm von der oberen Kante entfernt platzieren.
Nähen Sie mit einem verstellbaren Reißverschlussfuß dicht an der gebügelten Kante.
Stecken Sie die linke Vorderkante auf das Reißverschlussband und lappen Sie das linke Vorderteil 3mm über das linke Rückenteil. Heften Sie 1 cm von der gebügelten Kante und 6mm unter dem Ende des Reißverschlusses.
Nähen Sie wie geheftet, verwenden Sie einen verstellbaren Reißverschlussfuß und nähen Sie, wie gezeigt, quadratisch über das untere Ende.

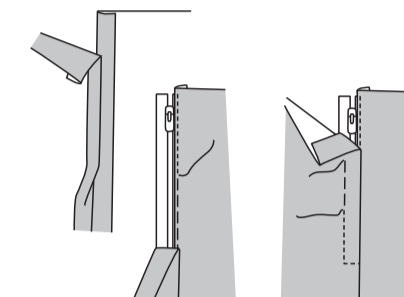

Nähen Sie das Rückenteil an das Vorderteil an der rechten Seitennaht, wobei die Kerben übereinstimmen.

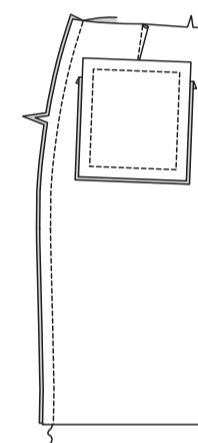

Markieren Sie die Saumlinie an der Unterkante des Rocks mit einem Handstich 5 cm von der Unterkante entfernt. Dies ist hilfreich, wenn Sie den Saum in einem späteren Schritt nach oben bügeln.

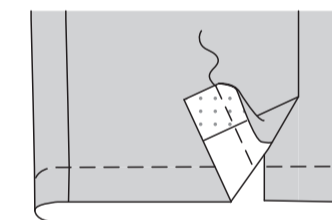

FUTTER

HINWEIS: Schneiden Sie, falls noch nicht geschehen, 3.5 cm an der unteren Kante des Rückenfutters weg.

VERSTÄRKEN Sie die innere Ecke des RECHTEN VORDERTEILS (8) durch den großen Punkt. Schneiden Sie die innere Ecke an den großen Punkt ein, achten Sie darauf, dass Sie nicht durch die Naht einschneiden. Machen Sie einen **ABNÄHER** im rechten vorderen Futter. Bügeln Sie zur vorderen Mitte hin.

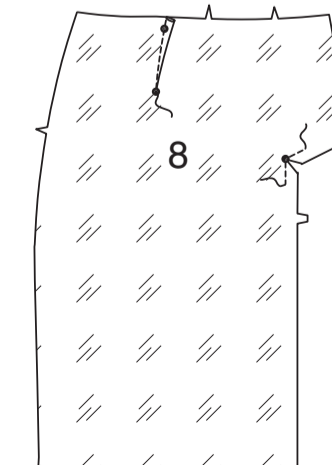

VERSTÄRKEN Sie die innere Ecke des LINKEN VORD. FUTTERS (9) durch den großen Punkt. Schneiden Sie die innere Ecke zum großen Punkt ein, achten Sie dabei darauf, dass Sie nicht durch die Naht einschneiden. Beginnen Sie an der oberen Kante und nähen Sie die Seitennahtkante 2.2 cm von der Schnittkante entfernt, steppen Sie dabei Sie die Stiche wie gezeigt zur Kerbe übereck. Schneiden Sie die Seitennahtzugabe diagonal zur Naht an der Ecke ein, achten Sie darauf, dass Sie nicht durch die Naht einschneiden.

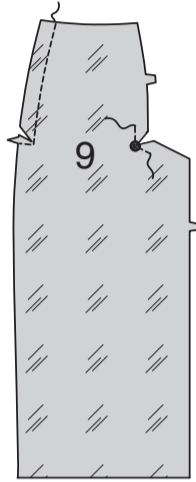

Stecken Sie das linke und das rechte vordere Futterteil zusammen, wobei die Doppelkerben und großen Punkte übereinstimmen, und nähen Sie die Naht von der Oberkante bis zum großen Punkt.

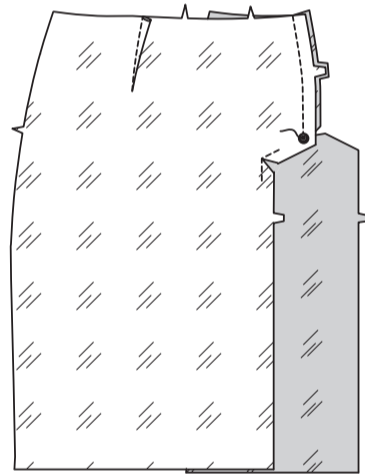

Machen Sie **ABNÄHER** im FUTTER des RÜCKENTEILS (4); bügeln Sie zur hinteren Mitte. Beginnen Sie an der Oberkante und nähen Sie die linke Seitennaht 2.2 cm von der Schnittkante entfernt, steppen Sie dabei Sie die Stiche wie gezeigt zur Kerbe übereck. Schneiden Sie die Nahtzugabe diagonal zur Naht an der Ecke ein, achten Sie darauf, dass Sie nicht durch die Naht einschneiden.

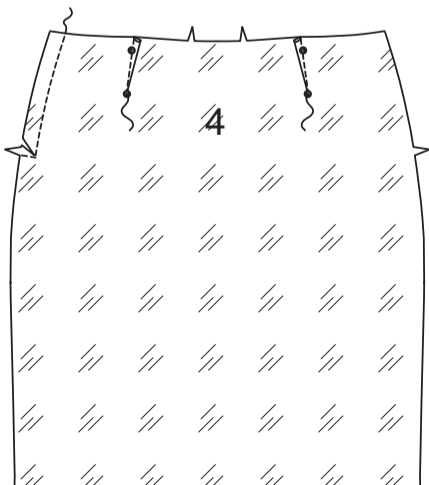

Stecken Sie das hintere und das vordere Futter an der linken Seite zusammen, wobei die Kerben übereinstimmen. Nähen Sie die linke Nnaht unterhalb der Kerbe.

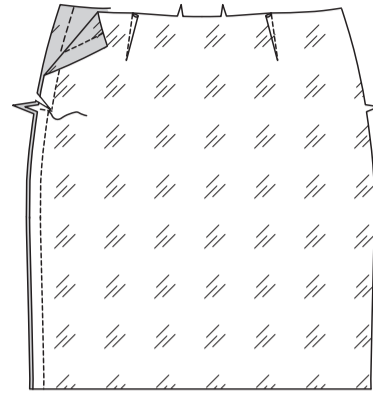

Bügeln Sie für die Reißverschlussöffnung die linke Seitennahtkante entlang der Naht nach unten. Beschneiden Sie auf etwa 1 cm.

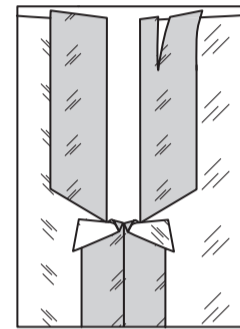

Nähen Sie die rechte Seitennaht.

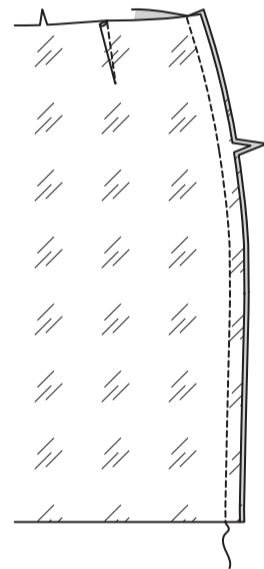

SCHLITZE

Stecken Sie den Rock rechts auf rechts in das Futter. Stecken Sie die linke vordere Schlitzöffnung am Futter fest, so dass die Doppelkerben und kleinen Punkte übereinstimmen. Nähen Sie vom kleinen Punkt bis 3.8 cm oberhalb der unteren Schnittkante des Futters.

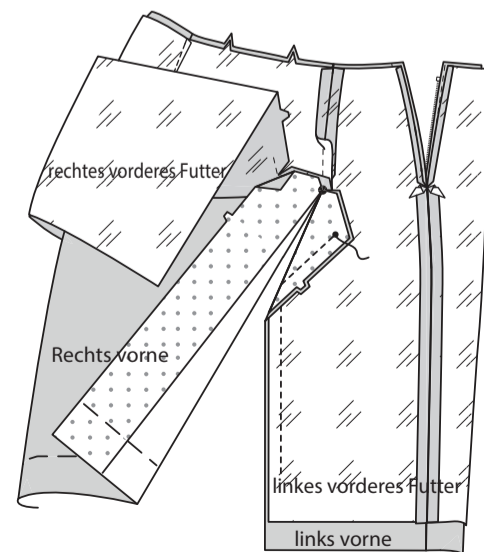

STEPHEN Sie das Futter unterhalb des kleinen Punktes und enden Sie 2.5 cm 1/2" über dem Ende der Naht **UNTER**. Schneiden Sie die Nahtzugabe am Ende der Untersteppung ein.

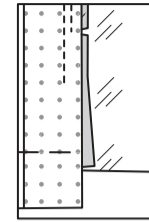

Trennen Sie das Futter vom Rock. Halten Sie die rechten Seiten des Futters und die rechten Seiten des Rocks zusammen. Bügeln Sie den linken Schlitz entlang der Naht. Stecken Sie die Oberkanten des linken vorderen Schlitzes an den rechten vorderen Schlitz, **RECHTS AUF RECHTS**, wobei die kleinen und großen Punkte übereinstimmen. Heften Sie zwischen den großen und den kleinen Punkten.

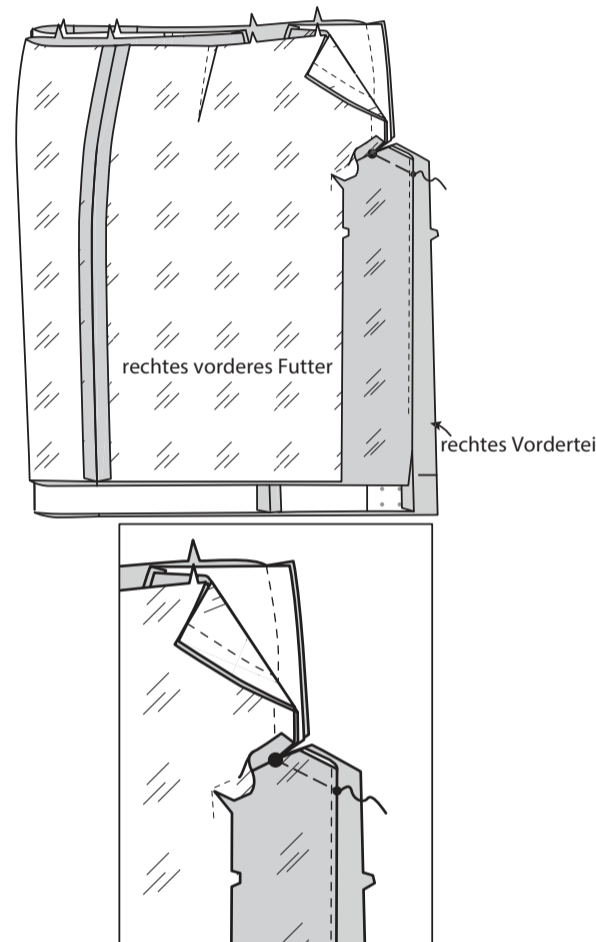

Stecken Sie die Schlitzkanten des rechten Vorderfutters **RECHTS AUF RECHTS** auf das rechte Vorderteil (über dem linken Vorderschlitz), wobei die kleinen und großen Punkte übereinstimmen. Beginnen Sie am großen Punkt und nähen Sie die Schlitzkanten zusammen, wobei Sie am oberen kleinen Punkt drehen und am unteren kleinen Punkt enden, wobei die fertige Kante des linken vorderen Schlitzes frei bleibt. Schneiden Sie die rechte vordere Nahtzugabe des Rocks am Ende der Naht ein.

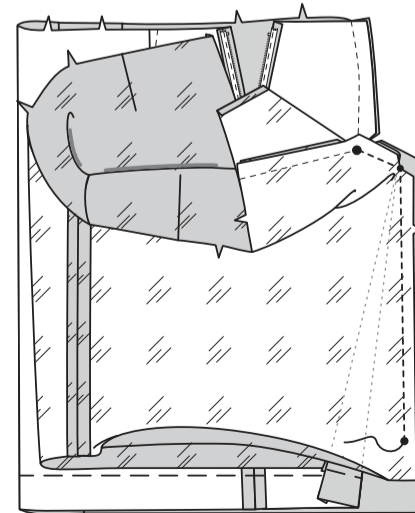

Bügeln Sie die Nähte zum Futter und falten Sie das rechte Vorderteil entlang der Falllinie nach **AUSSEN**, so dass ein Besatz entsteht. Bügeln Sie unter 1.5 cm an der Innenkante des rechten vorderen Schlitzes unterhalb des Einschnittes in Richtung des Besatzes. Nähen Sie genau 5 cm oberhalb der Unterkante des Rocks über den Besatz.

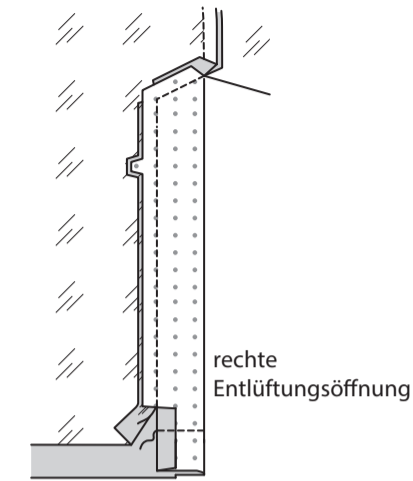

Beschneiden Sie den Besatz dicht an der Naht. Beschneiden Sie den Rock bis auf 1.5 cm an der Innenkante des Besatzes. Stecken Sie die Unterkanten von Rock und Futter **RECHTS AUF RECHTS** zusammen, wobei die Mittelpunkte und Nähte übereinstimmen. Nähen Sie 1.5 cm oberhalb der unteren Schnittkanten von der linken Schlitzöffnung bis zur Besatznaht am rechten Schlitz.

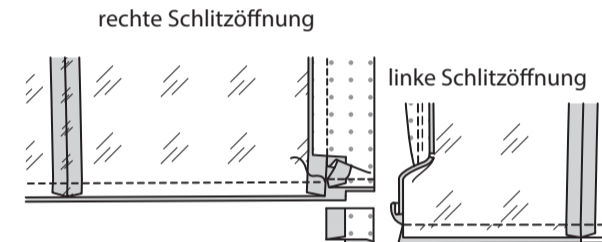

Wenden Sie nur am linken vorderen Schlitz den Rocksaum nach **AUSSEN**, über das Futter entlang des gehefteten Saums (der Futtersaum wird mit dem Rock nach oben gedreht), wie gezeigt. Nähen Sie die verbleibenden Schnittkanten des linken vorderen Schlitzes zusammen und schließen Sie dabei an die vorherigen Nähte an. **BESCHNEIDEN** Sie die Naht und die Ecken.

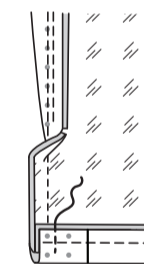

Schlagen Sie die Saumzugabe mit der **LINKEN** Seite des Rocks nach oben entlang der Heftung, wenden Sie die untere Kante des Futters über den Rock und drehen Sie die Ecke des linken Schlitzes nach außen. Nähen Sie mit **KETTELSTICHEN** den Rocksaum so weit wie möglich fest, achten Sie dabei darauf, wobei die Öffnungskante des Futters nicht mitgefasst wird.

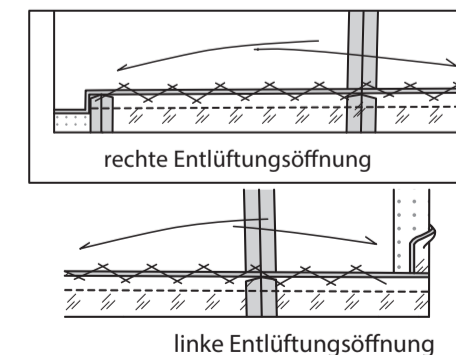

Wenden Sie den Rock und das Futter **RECHTS** durch die Taillenöffnung nach außen und drehen Sie dabei den rechten vorderen Schlitz entlang der Falllinie um. Lassen Sie das Futter fallen. Bügeln Sie den Rocksaum entlang der Heftnaht nach oben. **SÄUMEN** Sie den Besatz an den Saum.

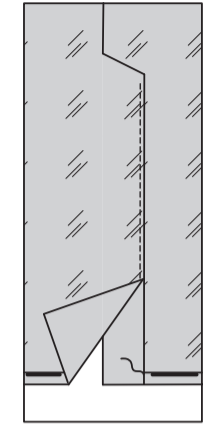

STEPHEN Sie auf der Außenseite das rechte Vorderteil entlang der Nahtlinie bis auf 6 mm an der Naht **AB**. Trennen Sie das Futter vom Rock. **STEPHEN** Sie das rechte Vorderteil auf der Außenseite 6 mm von der Naht entfernt **AB** und verbinden Sie mit der Steppnaht am Schlitz.

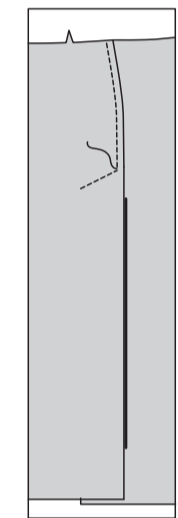

Heften Sie die Oberkanten von Futter und Rock **LINKS AUF LINKS**. Stecken Sie die Öffnungskanten des Futters 6 mm von den Reißverschlusszähnen entfernt auf das Reißverschlussband; **SÄUMEN** Sie fest.

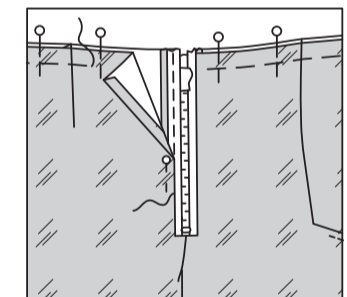

TRÄGER UND BUND

Links auf links falten Sie den **TRÄGER** (10) in der Hälfte, der Länge nach. Bügeln und eine Falte eindrücken.



Öffnen Sie die langen Kanten des **TRÄGERS** und drehen Sie sie auf die **LINKE** Seite, so dass sie sich an der Falte treffen. Bügeln Sie.



Falten Sie den Träger der Länge nach zur Hälfte und bringen Sie die gebügelten Kanten zusammen. Nähen Sie dicht an den beiden Längskanten.



Schneiden Sie die Träger in sechs Abschnitte mit einer Länge von je 10 cm.
 Bügeln Sie unter 1,3 cm an einem Ende jedes Trägers.
 Zentrieren Sie auf der Außenseite das nicht gebügelte Ende jedes Trägers mittig über die großen Punkte, so dass die Schnittkanten gerade sind. Heften.
 Nähen Sie 2,8 cm unterhalb der oberen Schnittkanten, wie gezeigt.

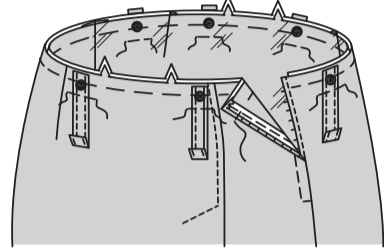

BUND

Nähen Sie ein VORD. BUND (11) an einen RÜCKW. BUND (12) an der rechten Seitennaht, wobei die Kerben übereinstimmen.
 Die verbleibenden Bundteile werden als Besatz verwendet.

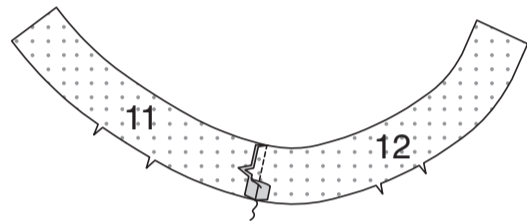

Stecken Sie den Bund an der Hose fest, wobei die Mittelpunkte und die rechte Seitennaht übereinstimmen und die Öffnungskanten an den kleinen Punkten platziert werden. Heften.

Nähen Sie.
BESCHNEIDEN Sie die Naht; beschneiden Sie die hintere Verlängerung nicht. Bügeln Sie die Naht zum Bund hin.
HINWEIS: Die Anleitung sieht vor, die untere Kante des Besatzes an den Bund zu nähen, indem Sie in der **RILLE NÄHEN**. Wenn Sie es vorziehen, nähen Sie 1,5 cm von der unteren Kante entfernt. Bügeln Sie entlang der Naht nach unten und halten Sie dabei die Fülle ein. Beschneiden Sie auf 1 cm und **SÄUMEN** Sie über die Naht.

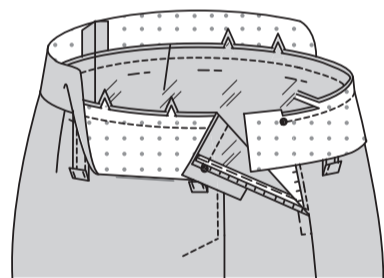

Nähen Sie die Bundbesatzteile an der rechten Seite zusammen.
 Nähen Sie mit der Maschine 1,3 cm von der eingekerbten Kante entfernt.
 Wenden Sie die eingeschnittene Kante entlang der Naht nach oben. Bügeln Sie, halten Sie dabei die Fülle ein.

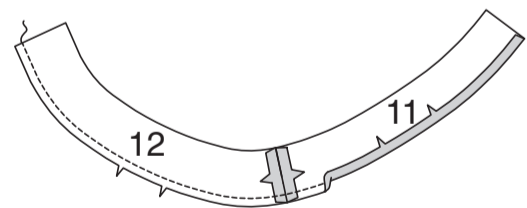

Stecken Sie den Besatz auf den Bund rechts auf rechts, wobei die Mitten und die Seitennähte übereinstimmen.
 Schlagen Sie die Nahtzugaben am hinteren Ende des Bunds nach unten und öffnen Sie die gebügelte Kante, sodass die Schnittkanten gerade sind.

Nähen Sie die Schnittkanten zusammen und nähen Sie die Enden wie gezeigt entlang den Nahtlinien zu kleinen Punkten zusammen, achten Sie dabei darauf, dass die Reißverschlusszähne nicht mitgefasst werden. Beschneiden Sie die Ecken.

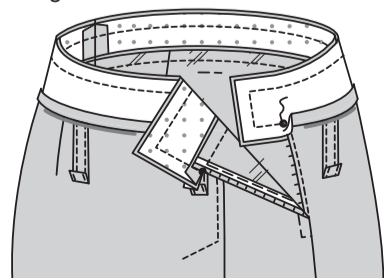

Wenden Sie den Besatz nach innen; bügeln Sie. Stecken Sie den Besatz 3 mm über die Naht. Heften Sie fest.
NÄHEN Sie auf der Außenseite **IN DER RILLE** der Naht. Entfernen Sie die Heftung.

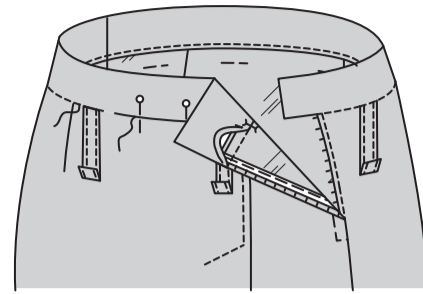

ABSCHLUSS

STEPHEN Sie alle Kanten des Bunds 6 mm von der Naht und den fertigen Kanten **AB**.

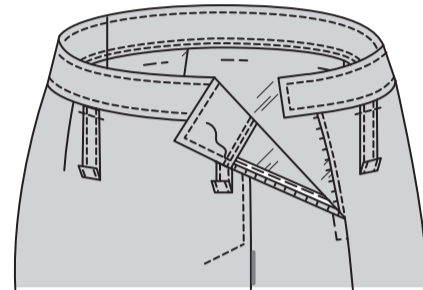

Wenden Sie die freien Enden der Träger über den Bund, zentrieren Sie dabei über den großen Punkten, sodass die gebügelten Kanten mit der oberen Kante des Bundes gerade sind.

Nähen Sie jeden Träger dicht an der gebügelten Kante durch alle Dicken hindurch.

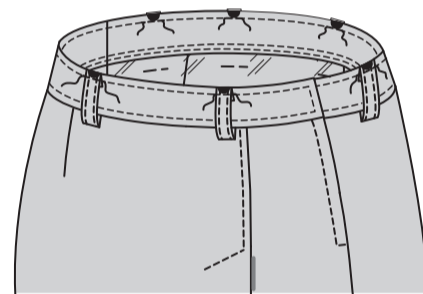

Machen Sie ein Knopfloch am vorderen Ende des Bunds an der Markierung.
 Nähen Sie den Knopf am hinteren Ende des Bunds am kleinen Punkt.

