

VORDERTEIL

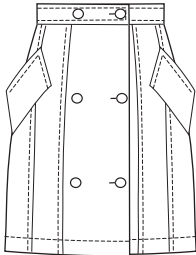

A

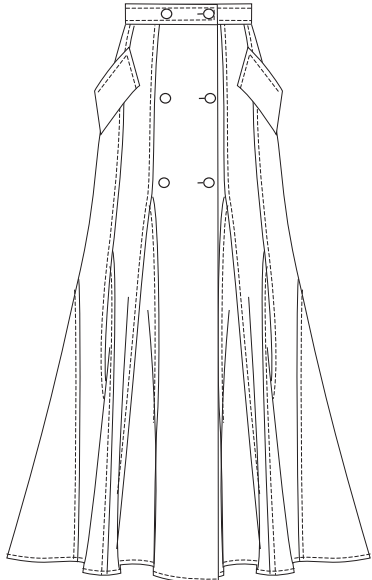

B

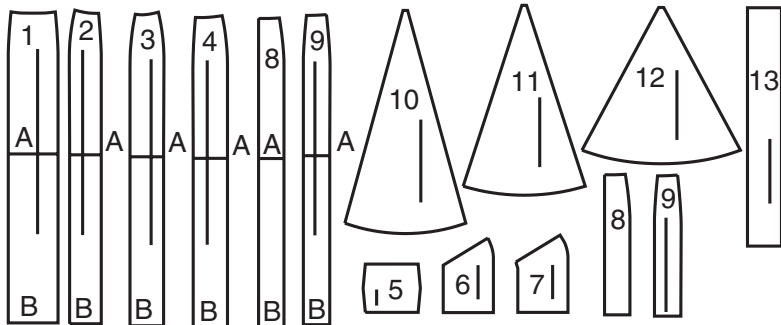

- 1 VORDERTEIL - A,B
- 2 MITTLERES VORDERTEIL - A,B
- 3 SEITL. VORDERTEIL - A,B
- 4 SEITL. RÜCKENTEIL - A,B
- 5 PASPELSTREIFEN - A,B
- 6 TASCHENBESATZ - A,B
- 7 TASCHE - A,B
- 8 RÜCKENTEIL - A,B
- 9 MITTLERES RÜCKENTEIL - A,B
- 10 GODET 1-B
- 11 GODET 2-B
- 12 GODET 3-B
- 13 BUND - A,B

KÖRPERGRÖSSEN

MISSSES											
Größen	6	8	10	12	14	16	18	20	22	24	
Oberweite (cm)	78	80	83	87	92	97	102	107	112	117	
Tailenweite	58	61	64	67	71	76	81	87	94	97	
Hüftweite	83	85	88	92	97	102	107	112	117	122	
rückw. Tailenlänge	39.5	40	40.5	41.5	42	42.5	43	44	44	45	

STOFFSCHNITTEILE

☉ Bezeichnet Brustumfang, Taillenumfang, Hüftumfang und/oder Bizeps. Die Maße beziehen sich auf den Umfang des fertigen Kleidungsstücks (Körpermaß + Trageerleichterung + Design-Erleichterung). Passen Sie das Schnittmuster bei Bedarf an.

Die gezeigten Linien sind SCHNITTLINIEN, jedoch sind Nahtzugaben von 1.5 cm inbegriffen, sofern nicht anders angegeben.
Siehe NÄHTIGE INFORMATIONEN für Nahtzugaben.

Suchen Sie das/die Layout(s) nach Kleidungsstück-/Ansicht, Stoffbreite und Größe. Die Layouts zeigen die ungefähre Position der Schnittmusterteile; die Position kann je nach Schnittmustergröße leicht variieren.

Alle Layouts sind für Stoffe mit oder ohne Strichrichtung, sofern nicht anders angegeben. Für Stoffe mit Strichrichtung, Flor, Schattierung oder einseitigem Design verwenden Sie das Layout MIT STRICHRICHTUNG.

RECHTE MUSTERSEITE	LINKE MUSTERSEITE	RECHTE STOFFSEITE	LINKE STOFFSEITE

G = GRÖSSE
AG = ALLE GRÖSSEN
* = MIT STRICHRICHTUNG
** = OHNE STRICHRICHTUNG
SELVAGE(S) WEBKANTE(N)
FOLD = STOFFBRUCH
SINGLE THINKNESS = EINZELNE DICKE
DOUBLE THINKNESS = DOPPELTE DICKE
CROSSWISE FOLD = QUERFALTE

Positionieren Sie den Stoff wie auf dem Layout angegeben. Wenn das Layout zeigt...

FADENLAUF: Legen Sie die Linie auf den geraden Fadenlauf des Stoffes und halten Sie sie parallel zur Webkante oder zum Falz. Beim Layout "mit Strichrichtung" sollten die Pfeile in dieselbe Richtung zeigen. (Bei Stoffen mit Pelzflor zeigen die Pfeile in Richtung des Flors).

EINZELNE DICKE - Legen Sie den Stoff mit der rechten Seite nach oben. (Bei Webpelzstoffen wird der Flor nach unten gelegt.)

DOPPELTE DICKE

MIT STOFFBRUCH - Legen Sie den Stoff mit der rechten Seite nach oben.

* **OHNE STOFFBRUCH** - Legen Sie den Stoff rechts auf rechts und falten Sie ihn kreuzweise. Schneiden Sie den Falz von Webkante zu Webkante ein (A). Halten Sie die rechten Seiten zusammen und drehen Sie die obere Lage vollständig um, so dass der Flor in dieselbe Richtung wie die untere Lage verläuft.

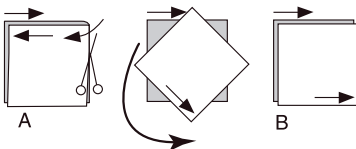

STOFFBRUCH - Legen Sie die angegebene Kante genau entlang der Falz des Stoffes. Schneiden Sie NIEMALS an dieser Linie. Wenn das Schnittmusterteil so dargestellt ist...

● Schneiden Sie zuerst die anderen Teile zu und lassen Sie dabei genügend Stoff für dieses Teil übrig (A). Falten Sie den Stoff und schneiden Sie das Stück wie gezeigt am Stoffbruch zu (B).

★ Schneiden Sie das Stück nur einmal zu. Schneiden Sie zuerst die anderen Teile zu, so dass genügend Stoff für dieses Teil vorhanden ist. Öffnen Sie den Stoff; schneiden Sie das Teil auf einer einzigen Lage zu.

Schneiden Sie alle Teile entlang der für die gewünschte Größe angegebenen Schnittlinie mit langen, gleichmäßigen Scherenstrichen aus, wobei die Kerben nach außen zeigen.

Übertragen Sie alle Markierungen und Konstruktionslinien, bevor Sie das Schnittmustergewebe entfernen. (Bei Pelzflor-Stoffen übertragen Sie die Markierungen auf die linke Seite).

HINWEIS: Die gestrichelten Kästchen (a! b! c!) in den Layouts stellen die Teile dar, die nach den angegebenen Maßen zugeschnitten werden.

ROCK A

TEILE 1 2 3 4 5 8 9 13

115cm *

G 6 8 10 12 14 16

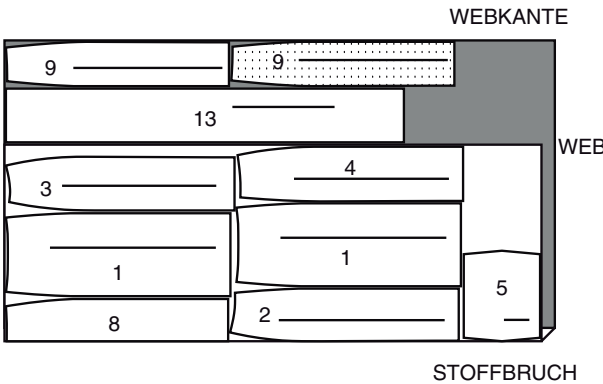

115cm *

G 18 20 22 24

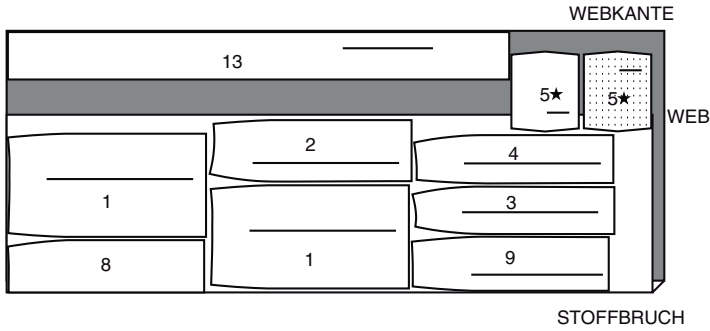

115cm *

AG

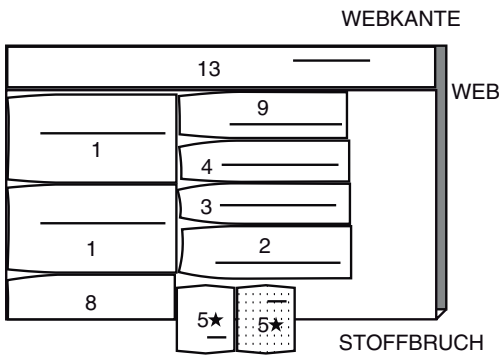

EINLAGE A

TEILE 1 5 13

51cm

G 6 8 10 12

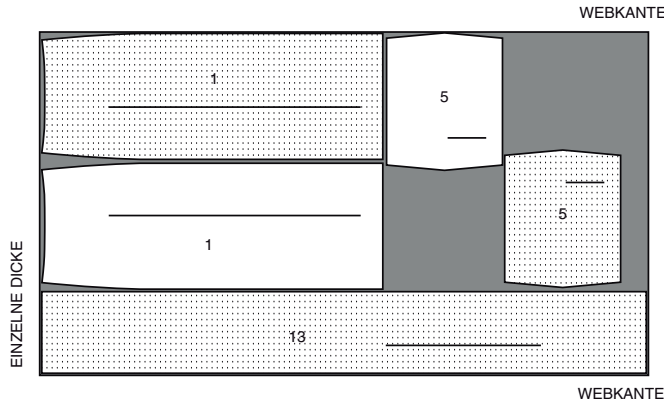

51cm

G 14 16 18 20 22 24

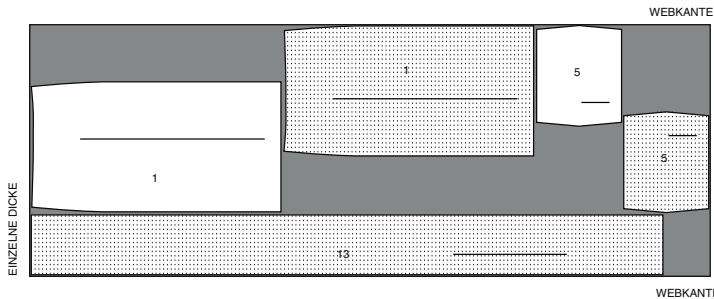

ROCK B

TEILE 1 2 3 4 5 8 9 10 11 12 13

115cm *

G 6 8 10 12 14 16 18

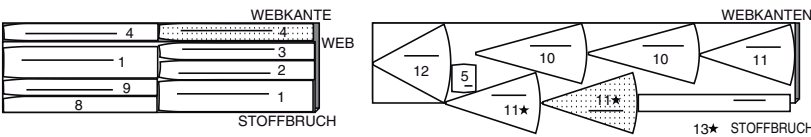

115cm *

G 20 22 24

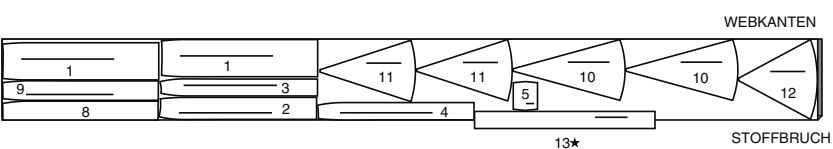

150cm *

G 6 8 10 12 14 16

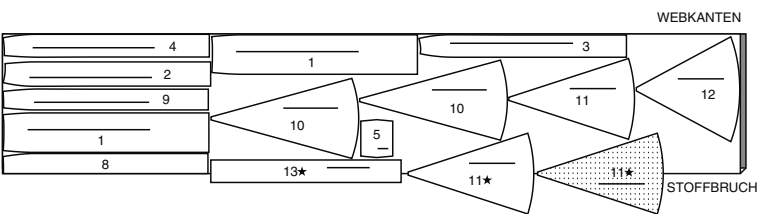

115cm *

G 18 20 22 24

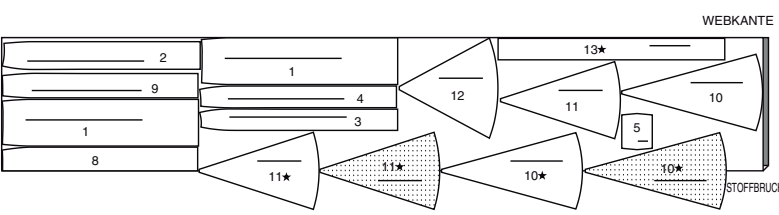

EINLAGE B

TEILE 1 5 13

51cm

G 6 8 10 12

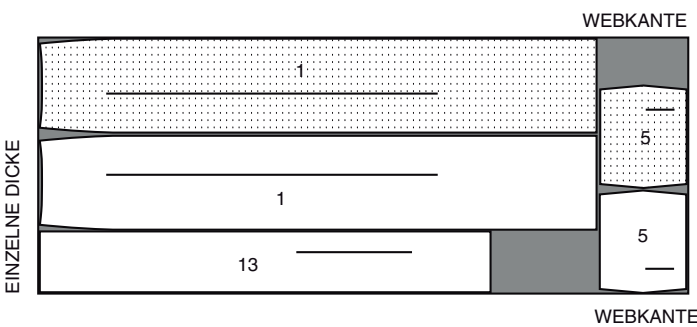

51cm *

G 14 16 18 20 22 24

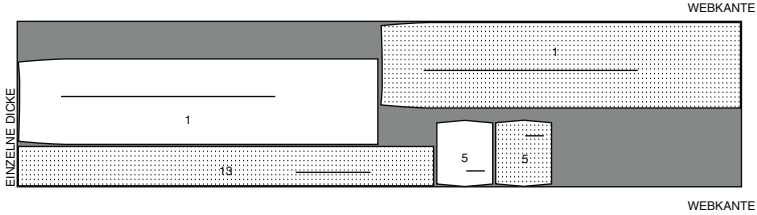

FUTTER A,B (TASCHEN)

TEILE 6 7

115cm **

AG

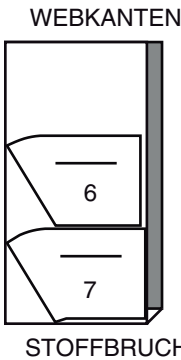

NÄHANGABEN

1.5 cm NAHTZUGABEN SIND INBEGRIFFEN,
(sofern nicht anders angegeben).

GRAFIK

rechte Seite	linke Seite	Einlage	Futter	Innenfutter

Bügeln Sie beim Nähen. Nähte flach bügeln, dann auf-
bügeln, sofern nicht anders angegeben. Schneiden Sie die
Nahtzugaben ein, wo nötig, damit sie flach liegen.

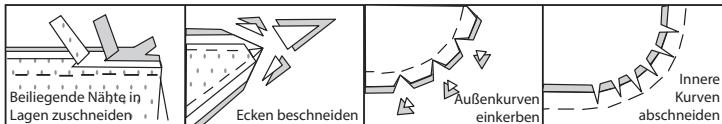

GLOSSAR

Lesen Sie die Allgemeine Hinweise auf Seite 1, bevor Sie beginnen.

Für Nähmethoden in FETT gedruckter Schrift ist ein Video mit Nähanleitung verfügbar.
Scannen Sie den **QR CODE**, um die Videos anzusehen:

EINHALTEN/EINREIHEN - siehe **Kräuseln**: Video "**Zweireihige Kräuseln nähen**".

KNAPKKANTIG STEPPEN - siehe **Maschinenstiche**: Video "**Wie man knappkantig steppt**".

SCHMALER SAUM - siehe **Säume**: Video "**Schmale Säume nähen**".

IN DER RILLE NÄHEN - siehe **Maschinenstiche**: Video "**Wie man in der Rille näht**".
ABSTEPPEN - siehe **Maschinenstiche**: Video "Wie man absteppt".

NAHT BESCHNEIDEN - siehe "**Wie man Nähte beschneidet, einschneidet und schichtet**" Video.

UNTERSTEPPEN - siehe **Maschinenstiche**: Video "**Wie man untersteppt**".

NÄHTUTORIALS



Erweitern Sie Ihre Fähigkeiten durch kurze, leicht verständliche Videos unter simplicity.com/sewingtutorials.

DIE SCHNITTEILE WERDEN BEI DER ERSTEN VERWENDUNG DURCH NUMMERN GEKENNZEICHNET.

NÄHEN SIE DIE 1.5 CM NÄHTE RECHTS AUF RECHTS, SOFERN NICHT ANDERS ANGEGEBEN.

ROCK A,B

EINLAGE

Stecken Sie die Einlage auf die linke Seite des VORDERTEILS (1), PASPELSTREIFENS (5) und BUNDS (13). Befestigen Sie die Einlage gemäß den Anweisungen des Herstellers.

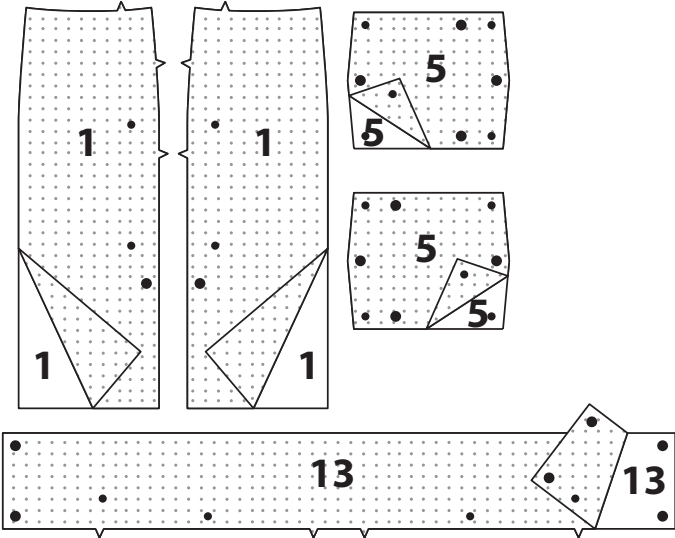

VORDER- UND RÜCKENTEIL A

Stecken Sie das VORDERTEIL (1) rechts auf rechts auf den vord. Besatz, sodass die Schnittkanten gleichmäßig sind. Nähen Sie die ungekerbte Vorderkante.

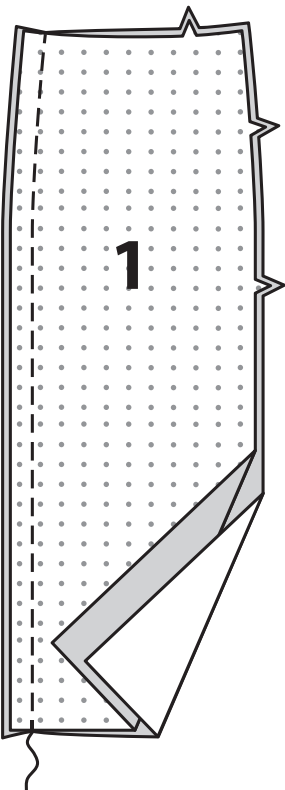

STEPPEN Sie den vorderen Besatz **UNTER**. Wenden Sie den Besatz nach innen; bügeln Sie. Heften Sie die oberen und seitlichen Kanten zusammen.

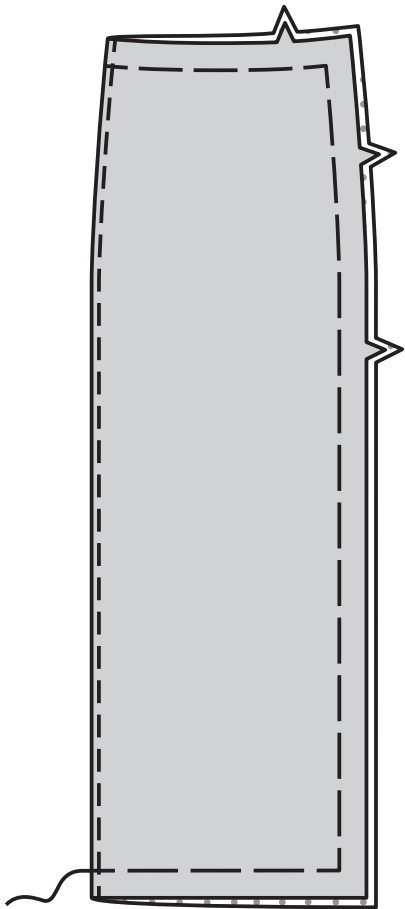

Stecken Sie rechts auf rechts das Vorderteil auf das MITTLERE VORD. (2) an den Seitenkanten, wobei die Kerben übereinstimmen. Nähen Sie. Bügeln Sie die Nähte vom Vorderteil weg. **STEPPEN** Sie as mittlere Vorderteil auf der Außenseite 6 mm von der Naht entfernt **AB**.

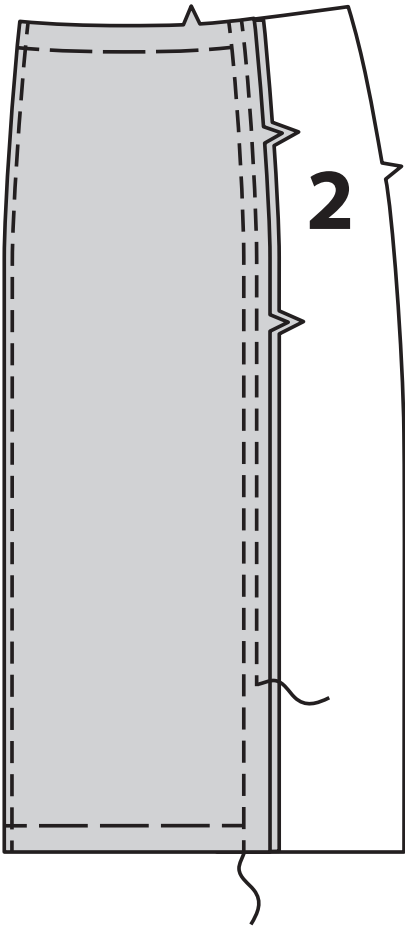

Stecken Sie das mittlere Vorderteil auf das SEITL. VORDERTEIL (3) an den Seitenkanten, wobei die Kerben übereinstimmen. Nähen Sie. Bügeln Sie die Nähte vom Vorderteil weg. **STEPPEN** Sie das seitl. Vorderteil auf der Außenseite 6 mm von der Naht entfernt **AB**.

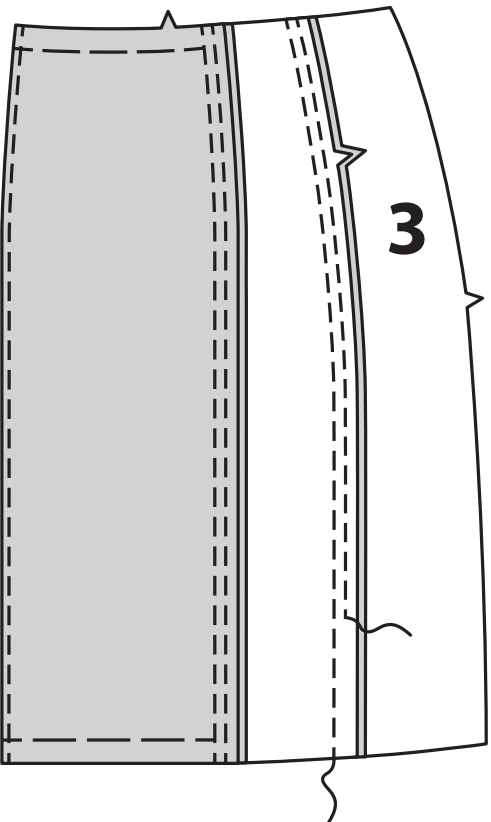

Stecken Sie das seitl. Vorderteil auf das SEITL. RÜCKENTEIL (4) an den Seitenkanten, wobei die Kerben übereinstimmen. Nähen Sie. Bügeln Sie die Nähte vom Vorderteil weg. **STEPPEN** Sie das seitl. Rückenteil auf der Außenseite 6 mm von der Naht entfernt **AB**.

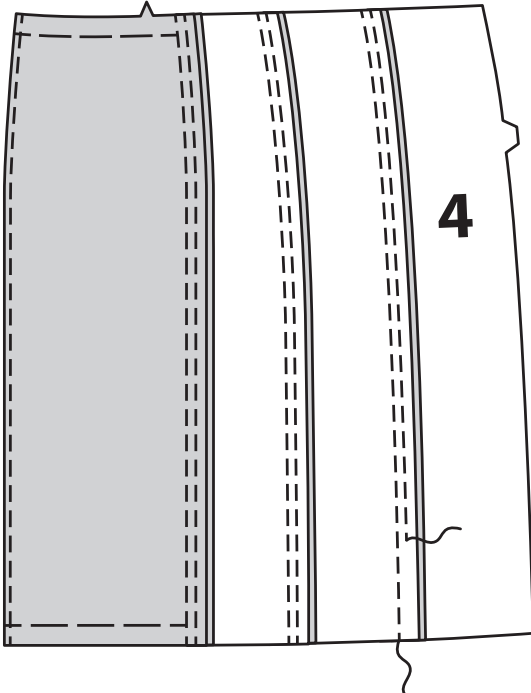

VORDER- UND RÜCKENTEIL B

Stecken Sie das VORDERTEIL (1) rechts auf rechts auf den vord. Besatz, sodass die Schnittkanten gleichmäßig sind. Nähen Sie die ungekerbte Vorderkante.

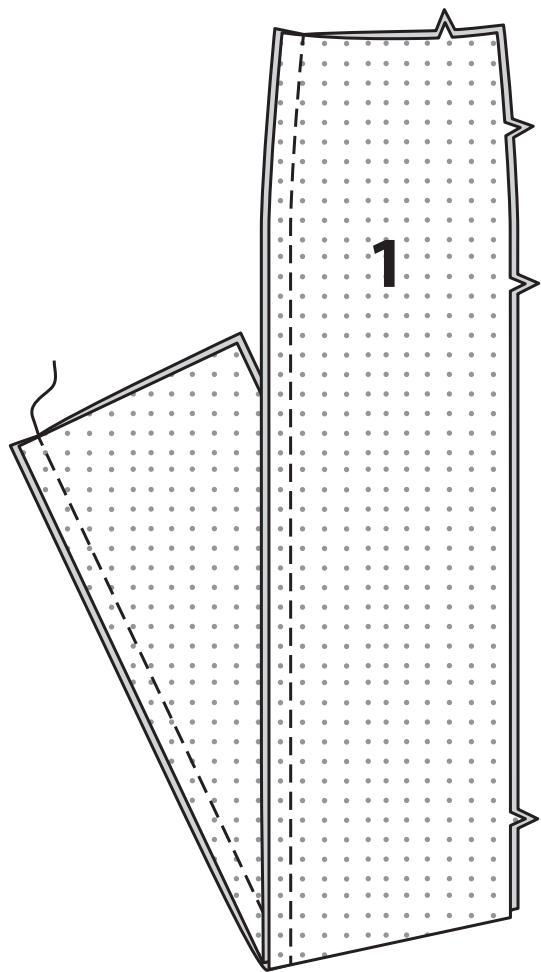

STEPHEN Sie den vorderen Besatz **UNTER**. Wenden Sie den Besatz nach innen; bügeln Sie. Heften Sie die oberen und seitlichen Kanten zusammen.

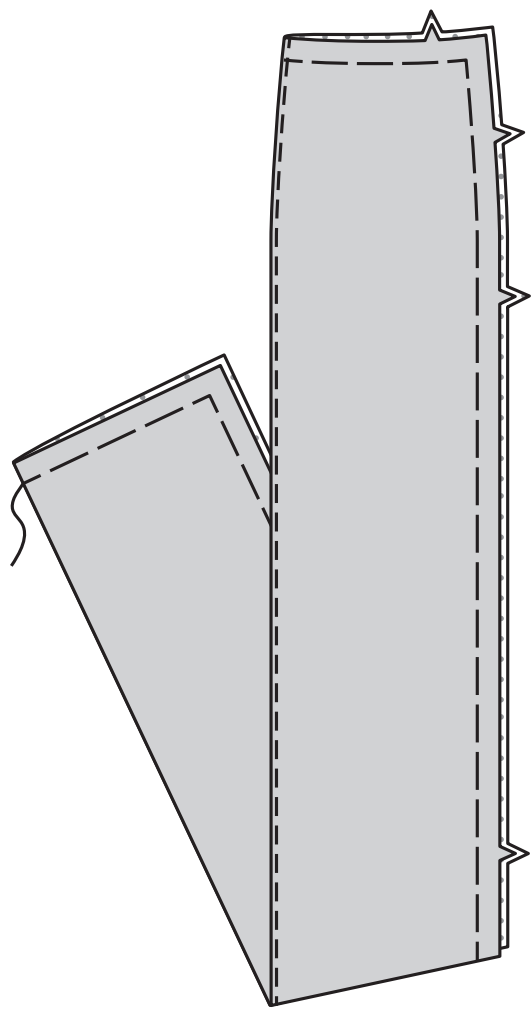

Stecken Sie rechts auf rechts das Vorderteil auf das MITTLERE VORDERTEIL (2) an den Seitenkanten, wobei die großen Punkte und Kerben übereinstimmen. Nähen Sie von der Oberkante bis zum großen Punkt, indem Sie mit Rückstichen am Punkt steppen, um die Naht zu verstärken.

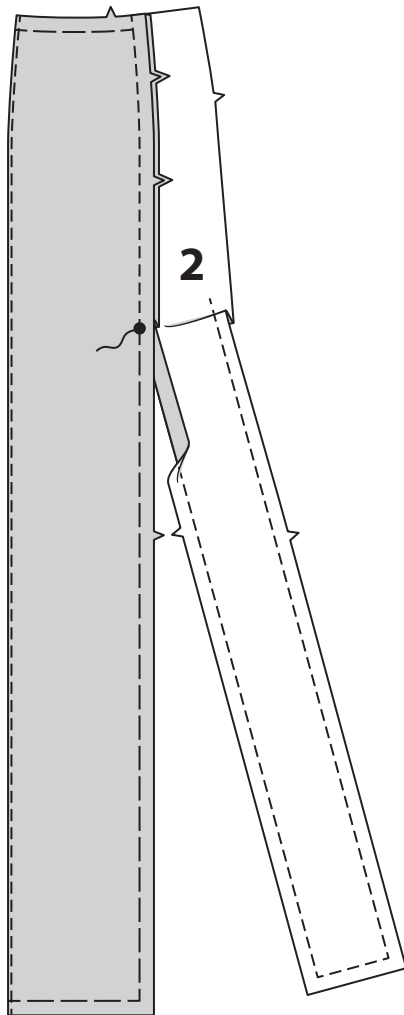

Stecken Sie die Seitenkanten von GODET 1 (10) rechts auf rechts auf das Vorderteil und das mittlere Vorderteil, wobei die großen Punkte und Kerben übereinstimmen. Nähen Sie jede Seitenkante von der unteren Kante bis zum großen Punkt, steppen Sie am Punkt ab, um die Naht zu verstärken. Bügeln Sie die Nähte vom Vorderteil weg.

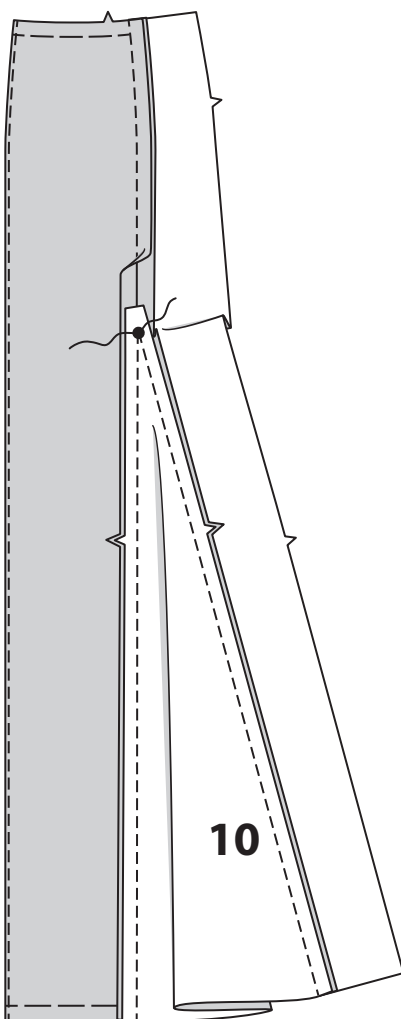

Auf der Außenseite die Nahtlinie des Godet-Vorderteils bis zur unteren Kante und das mittlere Vorderteil von der oberen bis zur unteren Kante 6 mm von der Naht entfernt **ABSTEPHEN**.

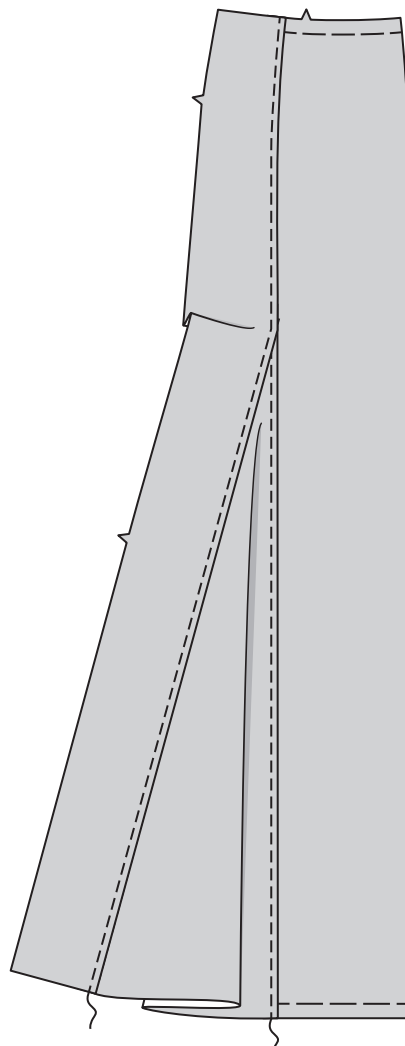

Stecken Sie das mittlere Vorderteil auf das SEITL. VORDERTEIL (3) an den Seitenkanten, wobei die großen Punkte und Kerben übereinstimmen. Nähen Sie von der Oberkante bis zum großen Punkt, indem Sie mit Rückstichen am Punkt steppen, um die Naht zu verstärken.

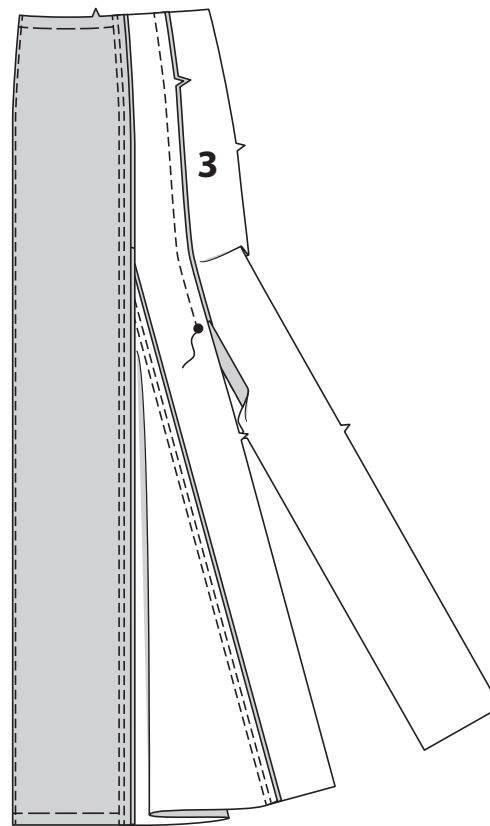

Stecken Sie die Seitenkanten von GODET 2 (11) rechts auf rechts auf das mittlere Vorderteil und das seidl. Vorderteil, wobei die großen Punkte und Kerben übereinstimmen. Nähen Sie jede Seitenkante von der unteren Kante bis zum großen Punkt, steppen Sie am Punkt ab, um die Naht zu verstärken. Bügeln Sie die Nähte vom Vorderteil weg.

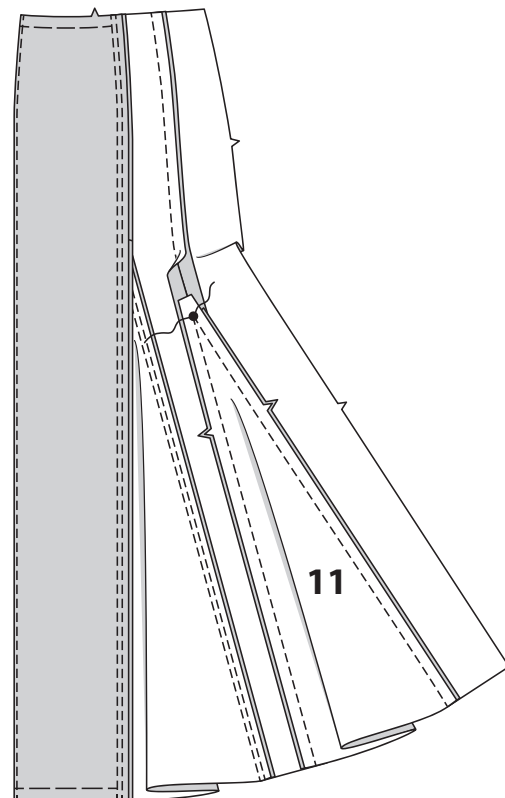

Auf der Außenseite die Nahtlinie des Godet-Vorderteils bis zur unteren Kante und das seidl. Vorderteil von der oberen bis zur unteren Kante 6 mm von der Naht entfernt **ABSTEPHEN**.

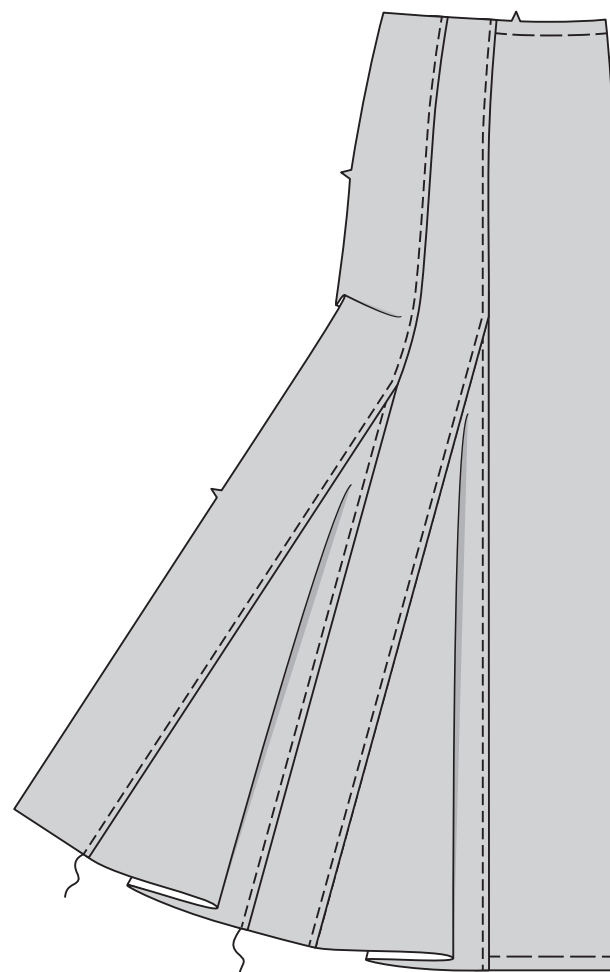

Stecken Sie das seidl. Rückenteil auf das MITTLERE RÜCKENTEIL (9), wobei die Kerben übereinstimmen. Nähen Sie. Bügeln Sie die Naht zum Vorderteil hin. **STEP-PEN** Sie das seidl. Rückenteil auf der Außenseite 6 mm von der Naht entfernt **AB**.

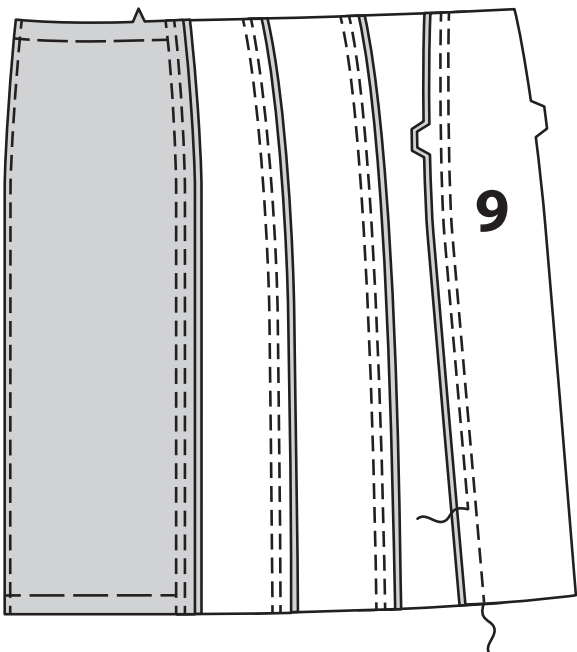

Stecken Sie das mittlere Rückenteil auf das RÜCKENTEIL (8), wobei die Kerben übereinstimmen. Nähen Sie. Bügeln Sie die Naht zum Vorderteil hin. **STEPHEN** Sie das mittlere Rückenteil auf der Außenseite 6 mm von der Naht entfernt **AB**.

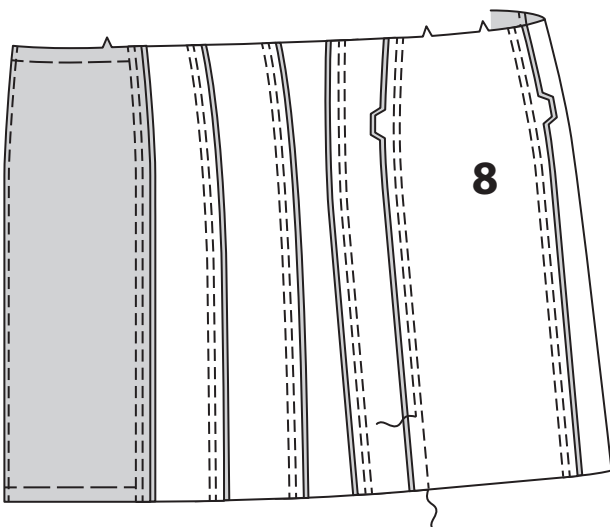

Stecken Sie das seitl. Vorderteil auf das SEITL. RÜCKEN-TEIL (4) an den Seitenkanten, wobei die großen Punkte und Kerben übereinstimmen. Nähen Sie von der Oberkante bis zum großen Punkt, indem Sie mit Rückstichen am Punkt steppen, um die Naht zu verstärken.

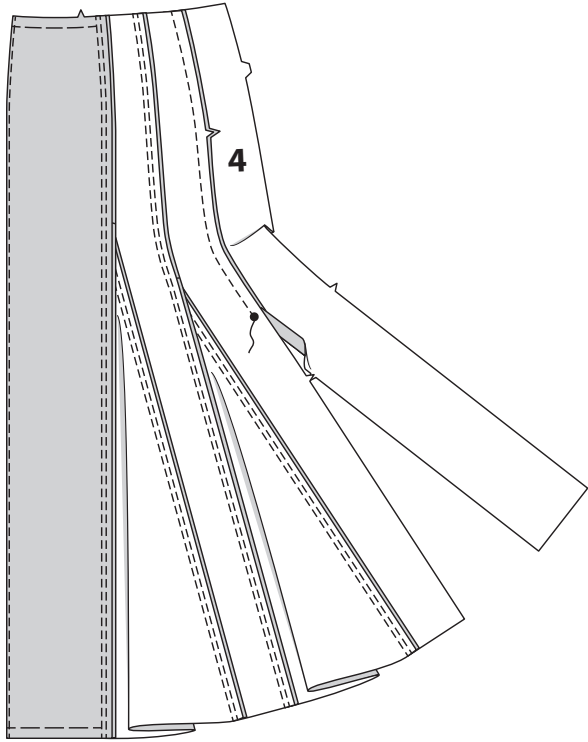

Stecken Sie die Seitenkanten von GODET 3 (12) rechts auf rechts auf das seitl. Vorderteil und das seitl. Rücken-teil, wobei die großen Punkte und Kerben übereinstimmen. Nähen Sie jede Seitenkante von der unteren Kante bis zum großen Punkt, steppen Sie mit Rückstichen am Punkt, um die Naht zu verstärken. Bügeln Sie die Nähte vom Vorderteil weg.

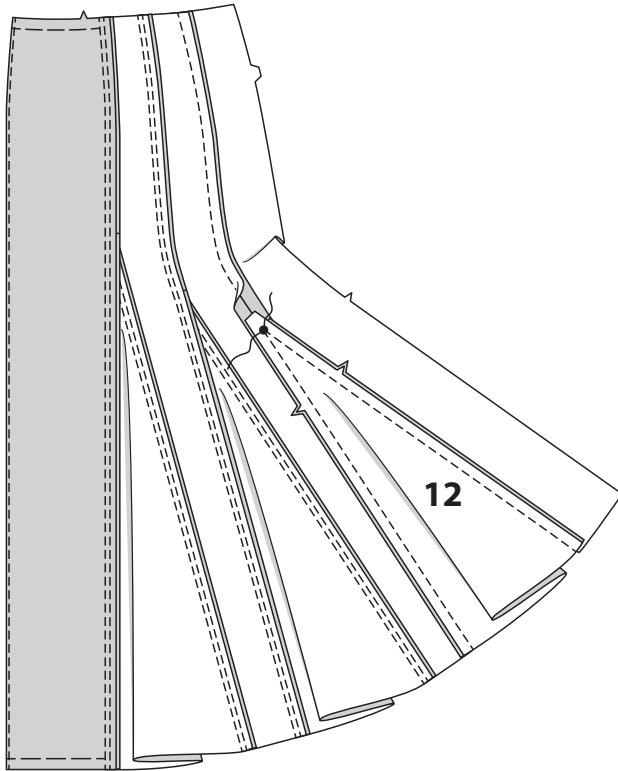

Auf der Außenseite die Nahtlinie des Godet-Vorderteils bis zur unteren Kante und das seitl. Rückenteil von der oberen bis zur unteren Kante 6 mm von der Naht entfernt **ABSTEP-PEN**.

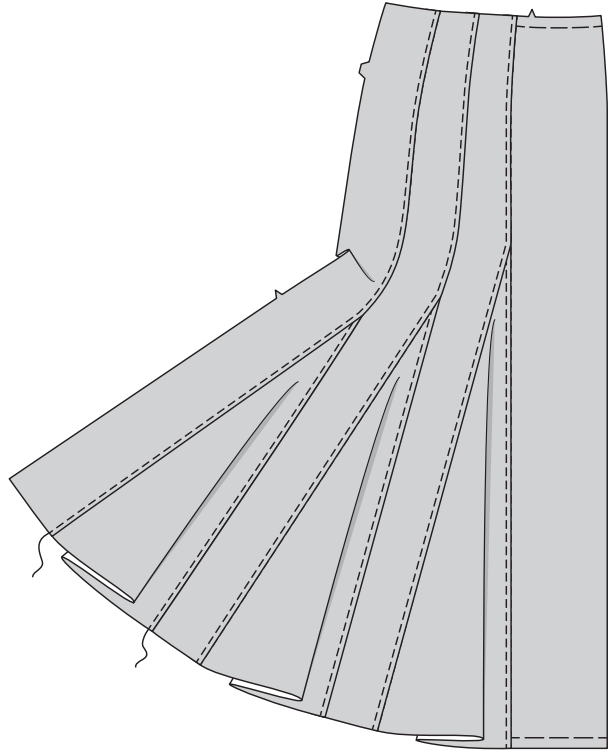

Stecken Sie das seitl. Rückenteil auf das MITTLERE RÜCKENTEIL (9), wobei die großen Punkte und Kerben übereinstimmen. Nähen Sie von der Oberkante bis zum großen Punkt, indem Sie mit Rückstichen am Punkt step-pen, um die Naht zu verstärken.

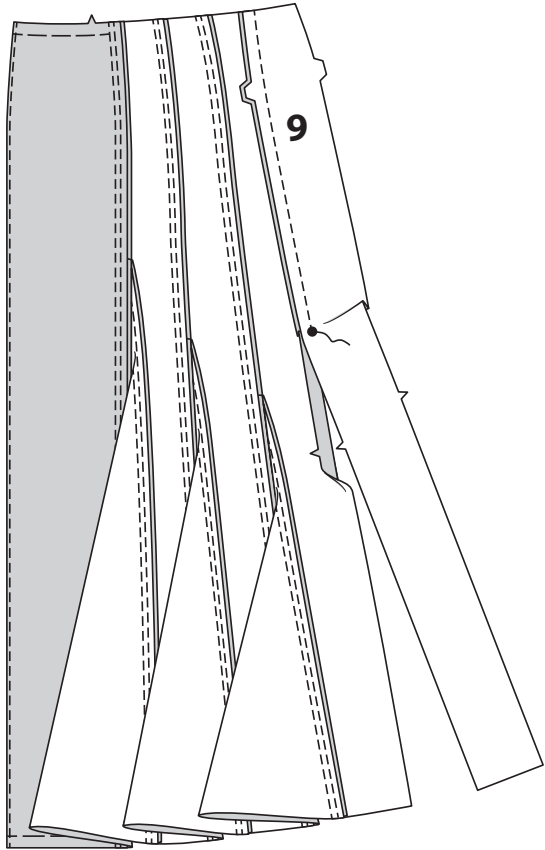

Stecken Sie die Seitenkanten von GODET 2 (11) rechts auf rechts auf das seitl. Rückenteil und das mittlere Rückenteil, wobei die großen Punkte und Kerben übereinstimmen. Nähen Sie jede Seitenkante von der unteren Kante bis zum großen Punkt, steppen Sie mit Rückstichen am Punkt, um die Naht zu verstärken. Bügeln Sie die Naht zum Vorderteil.

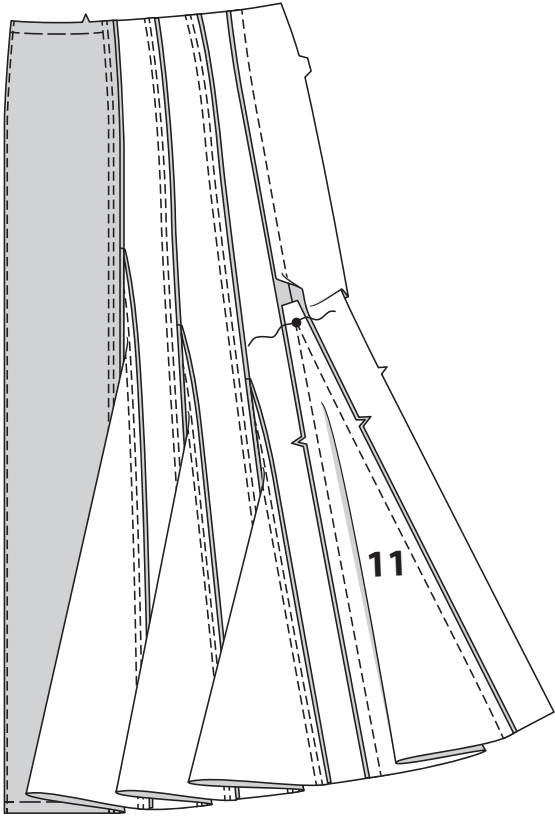

Auf der Außenseite die Nahtlinie des Godet-Rückenteils bis zur unteren Kante und das seitl. Rückenteil von der oberen bis zur unteren Kante 6 mm von der Naht entfernt **ABSTEP-PEN**.

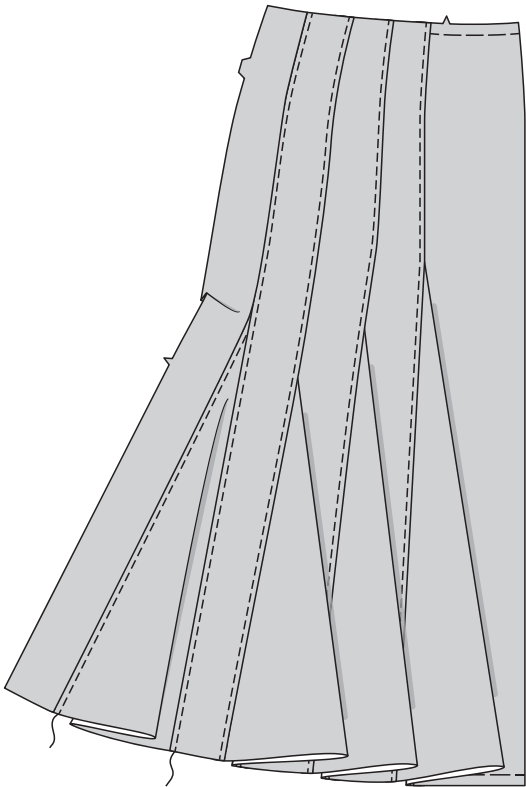

Stecken Sie das mittlere Rückenteil auf das RÜCKENTEIL (8), wobei die großen Punkte und Kerben übereinstimmen. Nähen Sie von der Oberkante bis zum großen Punkt, indem Sie mit Rückstichen am Punkt steppen, um die Naht zu ver-stärken.

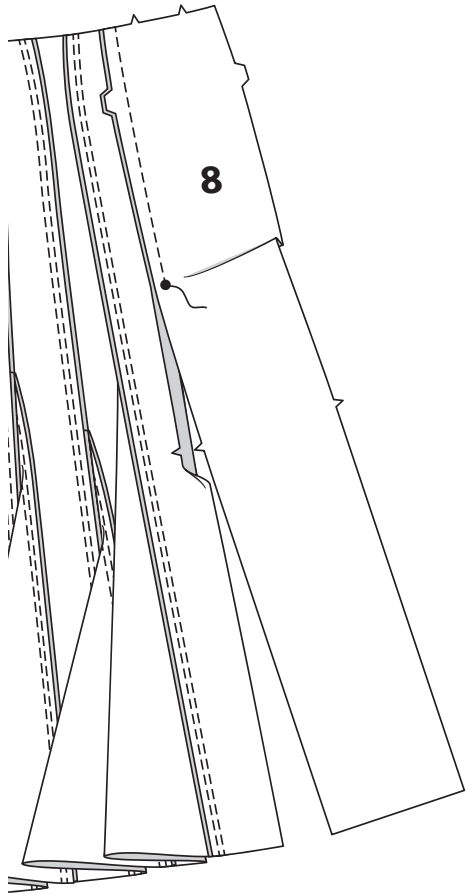

Stecken Sie die Seitenkanten von GODET 1 (10) rechts auf rechts auf das mittlere Rückenteil und das Rückenteil, wobei die großen Punkte und Kerben übereinstimmen. Nähen Sie jede Seitenkante von der unteren Kante bis zum großen Punkt, steppen Sie mit Rückstichen am Punkt, um die Naht zu verstärken. Bügeln Sie die Naht zum Vorderteil.

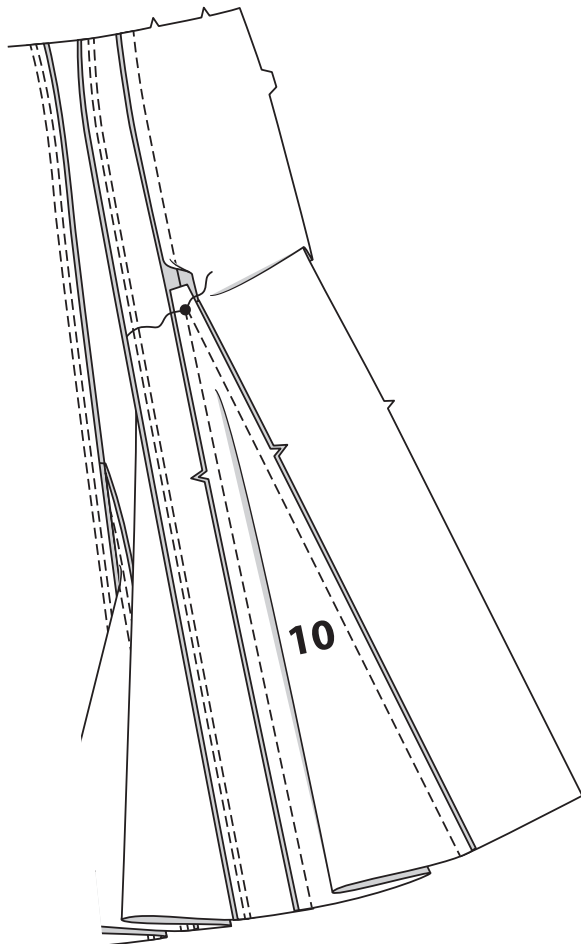

Auf der Außenseite die Nahtlinie des Godet-Rückenteils bis zur unteren Kante und das mittlere Rückenteil von der oberen bis zur unteren Kante 6 mm von der Naht entfernt **ABSTEPPEN**.

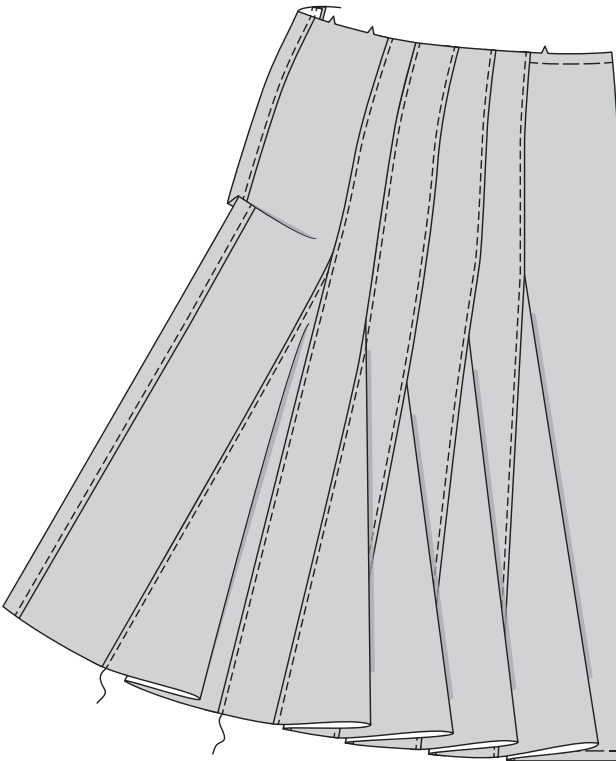

FÜR BEIDE MODELLE WIE FOLGT FORTFAHREN

HALTEN Sie die obere Rockkante zwischen den vorderen und hinteren Kerben **EIN**. Um den Rock zu verstärken, nähen Sie entlang der Nahtlinien für die Tasche, wobei Sie die Nadel an den kleinen Punkten im Stoff schwenken.

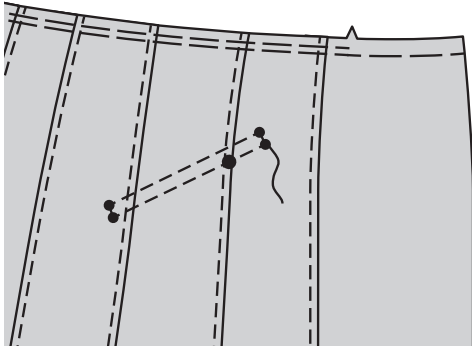

Falten Sie den PASPELSTREIFEN (5) entlang der Faltlinie rechts auf rechts. Nähen Sie die Enden. **BESCHNEIDEN SIE DIE NAHT.**

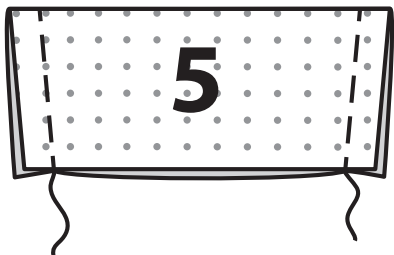

Drehen Sie den Paspelstreifen auf die rechte Seite; bügeln Sie sie. Heften Sie die Schnittkanten zusammen und entlang der Nahtlinie. Beschneiden Sie auf 6 mm. **STEPHEN** Sie die gebügelte Kante **AB**. Auf der Außenseite den Paspelstreifen auf den Rock stecken, legen Sie die Heftlinie entlang der unteren Nahtlinie, wobei die kleinen und großen Punkte übereinstimmen. Heften.

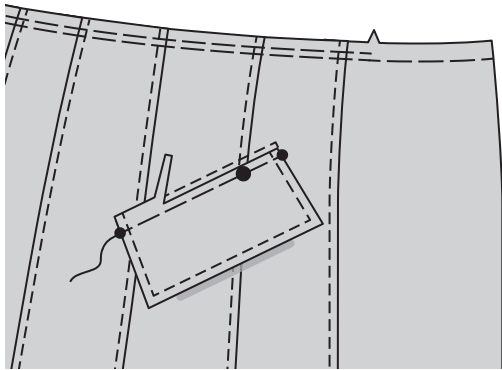

Stecken Sie den TASCHENBESATZ (6) rechts auf rechts auf dem Rock (über den Paspelstreifen), wobei die kleinen und großen Punkte übereinstimmen. Nähen Sie zwischen den kleinen Punkten und steppen Sie zur Verstärkung mit Rückstichen. Beschneiden Sie die Nahtzugabe auf 6 mm.

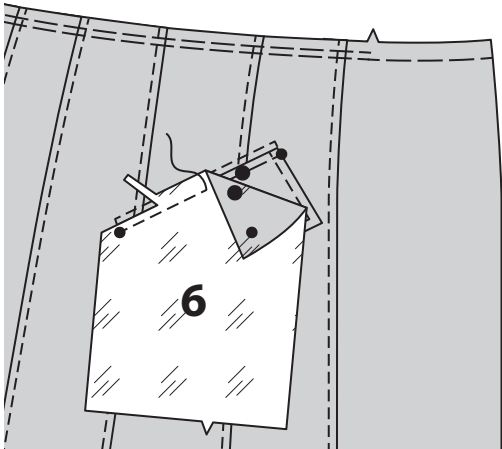

Schlitzten Sie den Rock entlang der Schlitzlinie und schneiden Sie diagonal zu den kleinen Punkten an den Ecken ein. (Paspel oder Taschenbesatz nicht einschneiden).

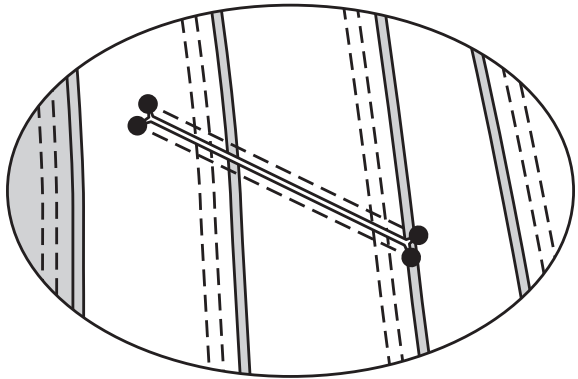

Wenden Sie die Tasche und die eingeschnittenen Ecken nach innen; bügeln Sie.

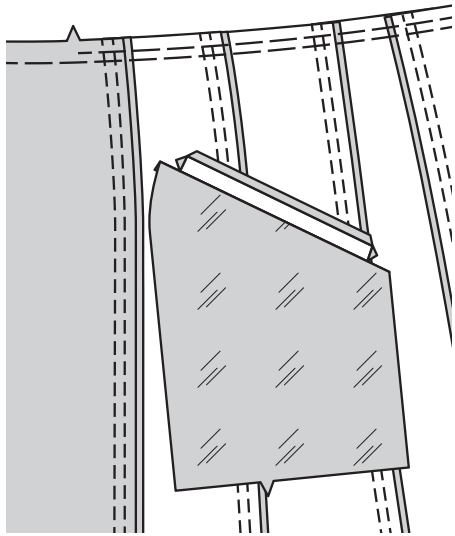

Auf der Innenseite rechts auf rechts die TASCHE (7) auf den Rock und den Taschenbesatz aufstecken, wobei die kleinen Punkte und Kerben übereinstimmen. Nähen Sie die Tasche an den Rock zwischen den oberen kleinen Punkten und steppen Sie zur Verstärkung mit Rückstichen. Nähen Sie die Schnittkanten des Besatzes und der Tasche zusammen, fassen Sie dabei die eingeschnittenen Ecken ein, wie gezeigt.

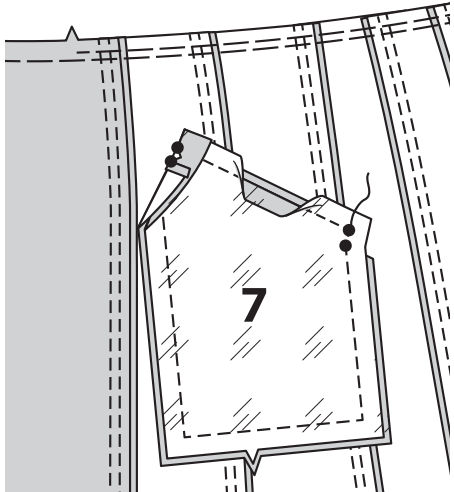

Bügeln Sie auf der Außenseite den Paspelstreifen nach oben, wobei die großen Punkte übereinstimmen. **STEPHEN** Sie die Enden **KNAPPKANTIG** und **STEPHEN** Sie sie **AB**.

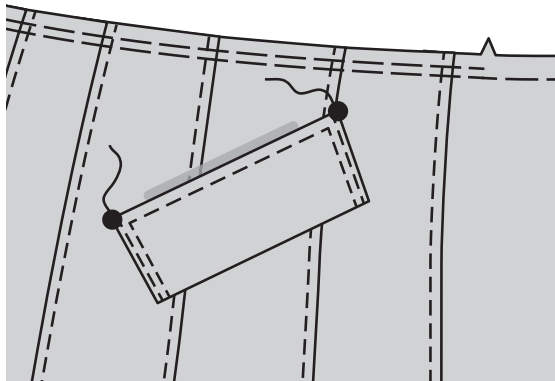

Bügeln Sie unter 1.3 cm an der langen, nicht eingekerbten Kante des BUNDS (13); schneiden Sie auf 6 mm zu. Rechts auf rechts stecken Sie den Rock auf das Band, wobei die Mitten und die kleinen Punkte übereinstimmen, platzieren Sie die inneren kleinen Punkte an der vorderen und hinteren Seitennaht, dabei ziehen Sie die Stiche, damit sie passen. Heften. Nähen Sie. **BESCHNEIDEN SIE DIE NAHT**; bügeln Sie zum Band hin und drücken Sie das Band nach außen.

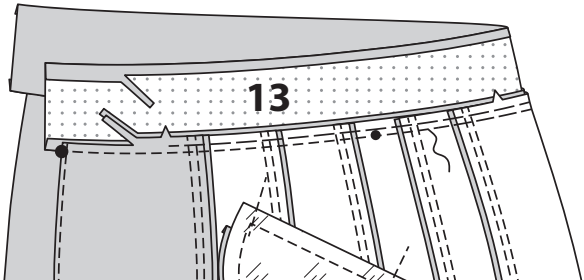

Falten Sie das Band rechts auf rechts. Nähen Sie die Enden entlang der Nahtlinie. **BESCHNEIDEN SIE DIE NAHT(*E).**

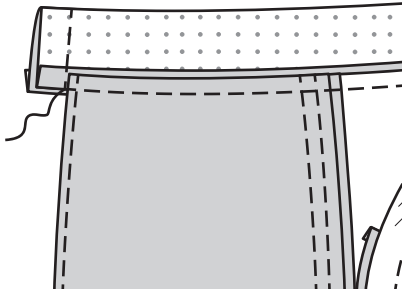

Wenden Sie die Enden rechts außen; bügeln Sie sie. Auf der Innenseite die gebügelte Kante des Bandes über die Naht stecken, dabei die Stecknadeln auf der Außenseite platzieren. Auf der Außenseite **IN DER RILLE** der Naht **NÄHEN**, sodass die gebügelte Kante des Bands auf der Innenseite eingefasst wird. **STEPHEN** Sie den Bund entlang der Naht und den fertigen Kanten **AB**.

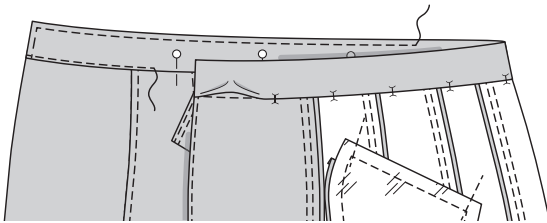

Bringen Sie Knopflöcher am rechten Vorderteil und am linken vorderen Bund an den Markierungen an. Lappen Sie das rechte Vorderteil über das linke, so dass die Mittelpunkte übereinstimmen. Nähen Sie die Knöpfe an das rechte Vorderteil an den kleinen Punkten und unter den Knopflöchern an. Nähen Sie Knöpfe am linken Vorderteil an den kleinen Punkten und unter den Knopflöchern an, wie gezeigt.

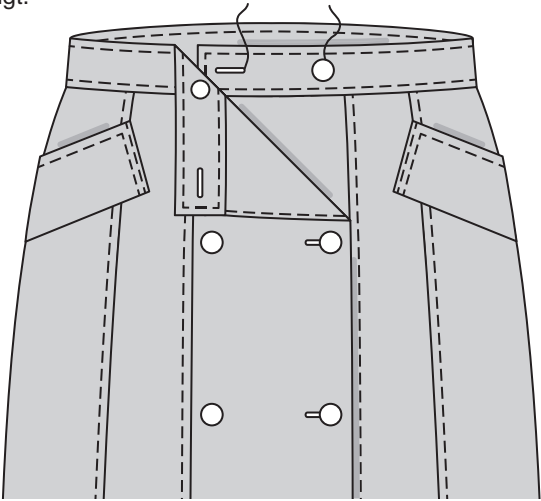

FÜR MODELL A – Bügeln Sie unter 2.5 cm an der Unterkante des Rocks. Versäubern Sie die Schnittkante mit einem Zickzack- oder Overlockstich. Nähen Sie an der Außenseite 2 cm von der gebügelten Kante entfernt.

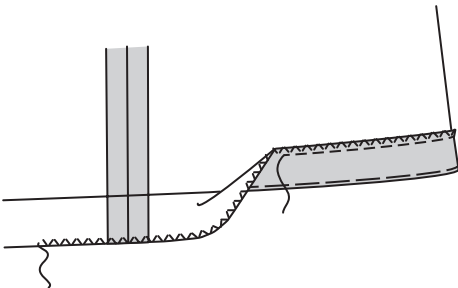

FÜR MODELL B – Bügeln Sie unter 1.5 cm an der Unterkante des Rocks. Machen Sie einen **SCHMALEN SAUM**.

