

## VORDERTEIL

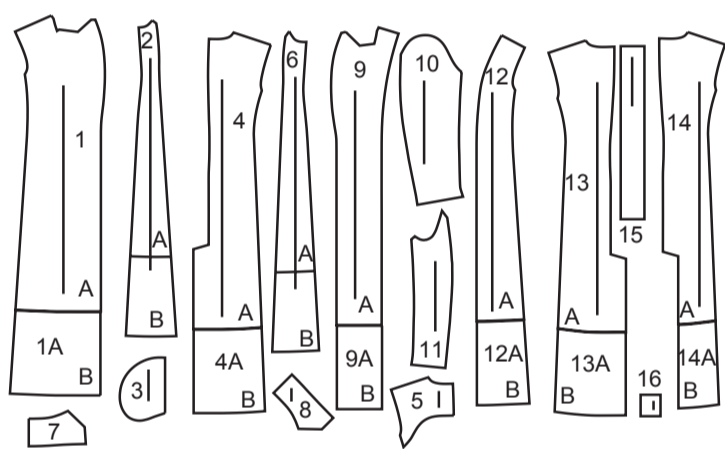

- 1 VORDERTEIL - A,B
- 1A ZUSATZ - B
- 2 SEITL. VORDERTEIL - A,B
- 3 TASCHE - A,B
- 4 RÜCKENTEIL - A,B
- 4A ZUSATZ - B
- 5 RÜCKW. EINLAGE - A,B
- 6 SEITL. RÜCKENTEIL - A,B
- 7 OBERKRAGEN - A,B
- 8 UNTERKRAGEN - A,B
- 9 VORD. BESATZ - A,B
- 9A ZUSATZ - B
- 10 OBERÄRMEL - A,B
- 11 UNTERÄRMEL - A,B
- 12 VORD. FUTTER - A,B
- 12A ZUSATZ - B
- 13 RECHTES HINTERES FUTTER - A,B
- 13A ZUSATZ - B
- 14 LINKES HINTERES FUTTER - A,B
- 14A ZUSATZ - B
- 15 SCHLEIFE - A
- 16 KNOTEN - A

### KÖRPERGRÖSSEN

		DAMEN									
		8	10	12	14	16	18	20	22	24	26
Oberweite (cm)		80	83	87	92	97	102	107	112	117	122
Tailenweite		61	64	67	71	76	81	87	94	97	104
Hüftweite		85	88	92	97	102	107	112	117	122	127
rückw. Tailenlänge		40	40.5	41.5	42	42.5	43	44	44	45	46

## STOFFSCHNITTEILE

☉ Bezeichnet Brustumfang, Taillenumfang, Hüftumfang und/oder Bizeps. Die Maße beziehen sich auf den Umfang des fertigen Kleidungsstücks (Körpermaß + Trageerleichterung + Design-Erleichterung). Passen Sie das Schnittmuster bei Bedarf an.

Die gezeigten Linien sind SCHNITTLINIEN, jedoch sind Nahtzugaben von 1.5 cm inbegriffen, sofern nicht anders angegeben. Siehe NÄHTIGE INFORMATIONEN für Nahtzugaben.

Suchen Sie das/die Layout(s) nach Kleidungsstück/Ansicht, Stoffbreite und Größe. Die Layouts zeigen die ungefähre Position der Schnittmusterstücke; die Position kann je nach Schnittmustergröße leicht variieren.

Alle Layouts sind für Stoffe mit oder ohne Strichrichtung, sofern nicht anders angegeben. Für Stoffe mit Strichrichtung, Flor, Schattierung oder einseitigem Design verwenden Sie das Layout MIT STRICHRICHTUNG.

RECHTE MUSTERSEITE	LINKE MUSTERSEITE	RECHTE STOFFSEITE	LINKE STOFFSEITE

G = GRÖSSE  
AG = ALLE GRÖSSEN  
\* = MIT STRICHRICHTUNG  
\*\* = OHNE STRICHRICHTUNG  
SELVAGE(S) WEBKANTE(N)  
FOLD = STOFFBRUCH  
SINGLE THINKNESS = EINZELNE DICKE  
DOUBLE THINKNESS = DOPPELTE DICKE  
CROSSWISE FOLD = QUERFALTE

Positionieren Sie den Stoff wie auf dem Layout angegeben. Wenn das Layout zeigt...

**FADENLAUF:** Legen Sie die Linie auf den geraden Fadenlauf des Stoffes und halten Sie sie parallel zur Webkante oder zum Falz. Beim Layout "mit Strichrichtung" sollten die Pfeile in dieselbe Richtung zeigen. (Bei Stoffen mit Pelzflor zeigen die Pfeile in Richtung des Flors).

**EINZELNE DICKE** - Legen Sie den Stoff mit der rechten Seite nach oben. (Bei Webpelzstoffen wird der Flor nach unten gelegt.)

### DOPPELTE DICKE

**MIT STOFFBRUCH** - Legen Sie den Stoff mit der rechten Seite nach oben.

\* **OHNE STOFFBRUCH** - Legen Sie den Stoff rechts auf rechts und falten Sie ihn kreuzweise. Schneiden Sie den Falz von Webkante zu Webkante ein (A). Halten Sie die rechten Seiten zusammen und drehen Sie die obere Lage vollständig um, so dass der Flor in dieselbe Richtung wie die untere Lage verläuft.

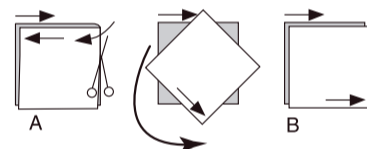

**STOFFBRUCH** - Legen Sie die angegebene Kante genau entlang der Falz des Stoffes. Schneiden Sie NIEMALS an dieser Linie. Wenn das Schnittmusterstück so dargestellt ist...

● Schneiden Sie zuerst die anderen Teile zu und lassen Sie dabei genügend Stoff für dieses Teil übrig (A). Falten Sie den Stoff und schneiden Sie das Stück wie gezeigt am Stoffbruch zu (B).



★ Schneiden Sie das Stück nur einmal zu. Schneiden Sie zuerst die anderen Teile zu, so dass genügend Stoff für dieses Teil vorhanden ist. Öffnen Sie den Stoff; schneiden Sie das Teil auf einer einzigen Lage zu.

Schneiden Sie alle Teile entlang der für die gewünschte Größe angegebenen Schnittlinie mit langen, gleichmäßigen Scherenstrichen aus, wobei die Kerben nach außen zeigen.

Übertragen Sie alle Markierungen und Konstruktionslinien, bevor Sie das Schnittmustergerüst entfernen. (Bei Pelzflor-Stoffen übertragen Sie die Markierungen auf die linke Seite).

**HINWEIS:** Die gestrichelten Kästchen (a! b! c!) in den Layouts stellen die Teile dar, die nach den angegebenen Maßen zugeschnitten werden.

## MANTEL A

TEILE: 1 2 3 4 6 7 8 9 10 11 15 16

115 cm \*  
AG

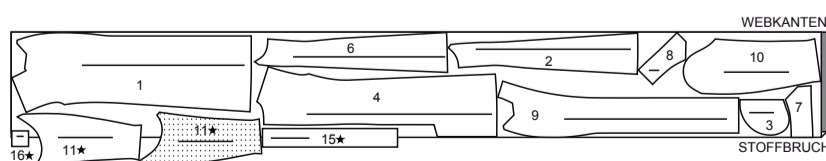

150 cm \*  
G  
8 10 12 14 16 18 20

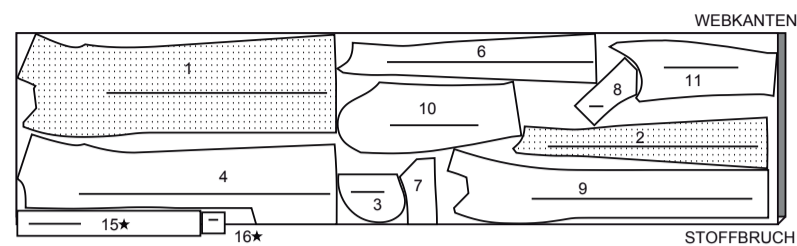

150 cm \*  
G  
22 24 26

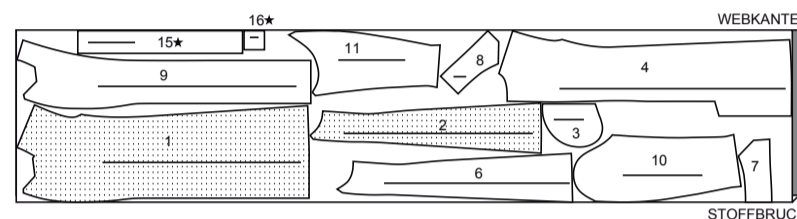

## EINLAGE A

TEILE: 1 2 5 7 8 9

51 cm  
AG

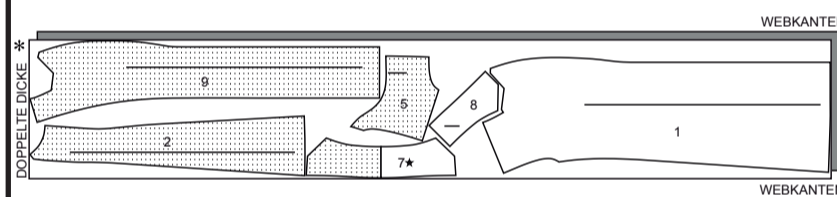

## FUTTER A

TEILE: 2 3 6 10 11 12 13 14

115 cm \*\*  
AG

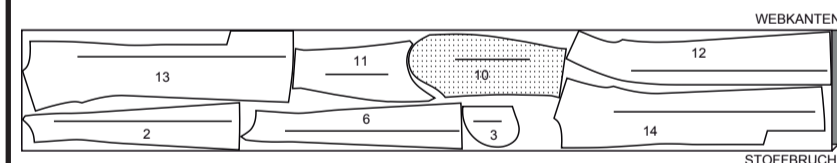

## MANTEL B

TEILE: 1 1A 2 3 4 4A 6 7 8 9 9A 10 11

**HINWEIS:** BEVOR SIE ÄNDERN ODER SCHNEIDEN, LAPPEN UND KLEBEN SIE DIE TEILE 1 UND 1A, SOWIE 4 UND 4A, 9 UND 9A MIT KLEBEBAND ZUSAMMEN, WOBEI DIE SYMBOLE ÜBEREINSTIMMEN UND SCHNEIDEN SIE SIE WIE EINS.

115 cm \*  
AG

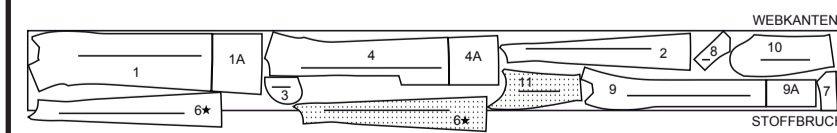

150 cm \*  
G  
8 10 12 14 16 18

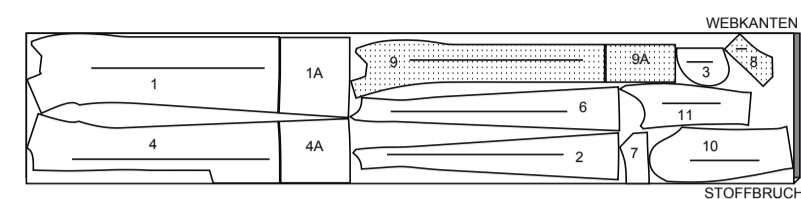

150 cm \*  
G  
20 22 24 26

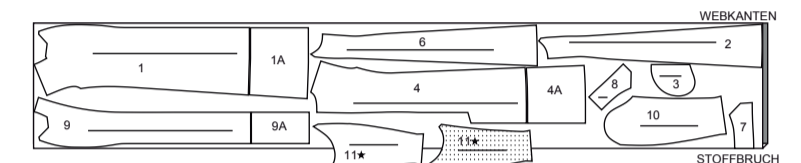

## EINLAGE B

TEILE: 1 1A 2 5 7 8 9 9A

**HINWEIS:** BEVOR SIE ÄNDERN ODER SCHNEIDEN, LAPPEN UND KLEBEN SIE DIE TEILE 1 UND 1A UND 9 UND 9A MIT KLEBEBAND ZUSAMMEN, WOBEI DIE SYMBOLE ÜBEREINSTIMMEN UND SCHNEIDEN SIE SIE WIE EINS.

51 cm  
AG

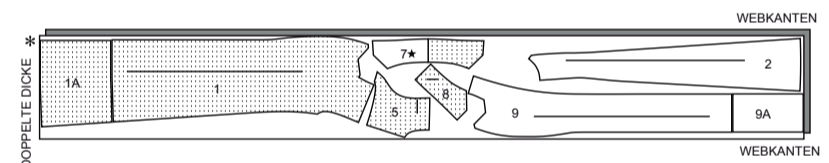

## FUTTER B

TEILE: 2 3 6 10 11 12 12A 13 13A 14 14A

**HINWEIS:** BEVOR SIE ÄNDERN ODER SCHNEIDEN, LAPPEN UND KLEBEN SIE DIE TEILE 12 UND 12A, SOWIE 13 UND 13A, 14 UND 14A MIT KLEBEBAND ZUSAMMEN, WOBEI DIE SYMBOLE ÜBEREINSTIMMEN UND SCHNEIDEN SIE SIE WIE EINS.

115 cm \*\*  
G  
8 10 12 14 16 18

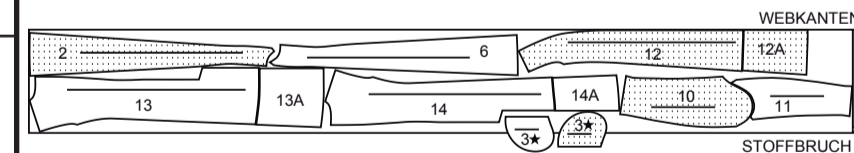

115 cm \*\*  
G  
20 22 24 26

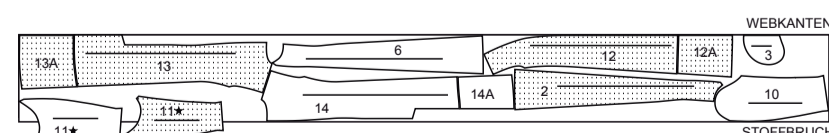

**NÄHANGABEN**

1.5 cm NAHTZUGABEN SIND INBEGRIFFEN, (sofern nicht anders angegeben).

**GRAFIK**

rechte Seite	linke Seite	Einlage	Futter	Innenfutter

Bügeln Sie beim Nähen. Nähte flach bügeln, dann aufbügeln, sofern nicht anders angegeben. Schneiden Sie die Nahtzugaben ein, wo nötig, damit sie flach liegen.

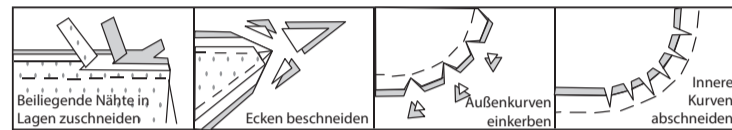

**GLOSSAR**

Für Nähmethoden in FETT gedruckter Schrift ist ein Video mit Nähanleitung verfügbar. Scannen Sie den QR CODE, um die Videos anzusehen: **KETTELSTICH** - siehe Handstiche: „wie Kettelstiche von Hand nähen“ Video.

**DOPPELSPITZABNÄHER**– siehe **Abnäher**: „zum Nähen eines Doppelspitzabnäher“ Video.

**EINHALTEN/EINREIHEN**– siehe **Kräuseln**: "Zweireihige Kräuseln nähen" Video.

**VERSÄUBERN**– siehe **Nähte**: „Wie man die Nahtzugaben versäubert“ Video.

**VERSTÄRKEN**– siehe **Maschinenstiche**: "Wie man Nähte verstärkt" Video.

**ÄRMEL** - siehe **Ärmel**: "Eingesetzter Ärmel einnähen" Video.

**SÄUMEN**– siehe **Handstiche**: "Wie man säumt" Video.

**FESTSTEPHEN**– siehe **Maschinenstiche**: „Wie man einen Steppstich macht“ Video.

**HEFTEN** - siehe **Handstiche**: "Wie man heftet" Video.

**NAHT BESCHNEIDEN** - siehe **Nähte**: "Wie man Nähte beschneidet, einschneidet und schichtet" Video.

**UNTERSTEPHEN** - siehe **Maschinenstiche**: "Wie man untersteppt" Video.

**NÄHTUTORIALS**



Erweitern Sie Ihre Fähigkeiten durch kurze, leicht verständliche Videos unter [simplicity.com/sewingtutorials](http://simplicity.com/sewingtutorials).

**DIE SCHNITTEILE WERDEN BEI DER ERSTEN VERWENDUNG DURCH NUMMERN GEKENNZEICHNET.**

**NÄHEN SIE DIE 1.5 CM NÄHTE RECHTS AUF RECHTS, SOFERN NICHT ANDERS ANGEZEIGT.**

**MANTEL A,B**

**HINWEIS: Für Modelle A und B**, schneiden Sie 2.5 cm von der Unterkante der Futterteile des SEITL. VORDERTEILS (2) und SEITL. RÜCKENTEILS (6) zurück, bevor Sie die Nähte nähen.  
**HINWEIS: VERSÄUBERN** Sie nach dem Nähen jeder Naht alle sichtbaren Schnittkanten der Nahtzugaben. Der Abschluss wird in den folgenden Abbildungen nicht gezeigt.  
**HINWEIS:** Sofern nicht anders angegeben, wird das Modell A abgebildet.

**EINLAGE**

Beschneiden Sie die Ecken der Einlage wie gezeigt. Stecken Sie die entsprechenden Abschnitte der EINLAGE auf die linke Seite von VORDERTEIL (1), SEITL. VORDERTEIL (2), OBERKRAGEN (7), UNTERKRAGEN (8), VORD. BESATZ (9), und RÜCKW. EINLAGE (5) an die RÜCKENTEILE (4). Befestigen Sie die Einlage gemäß den Anweisungen des Herstellers.

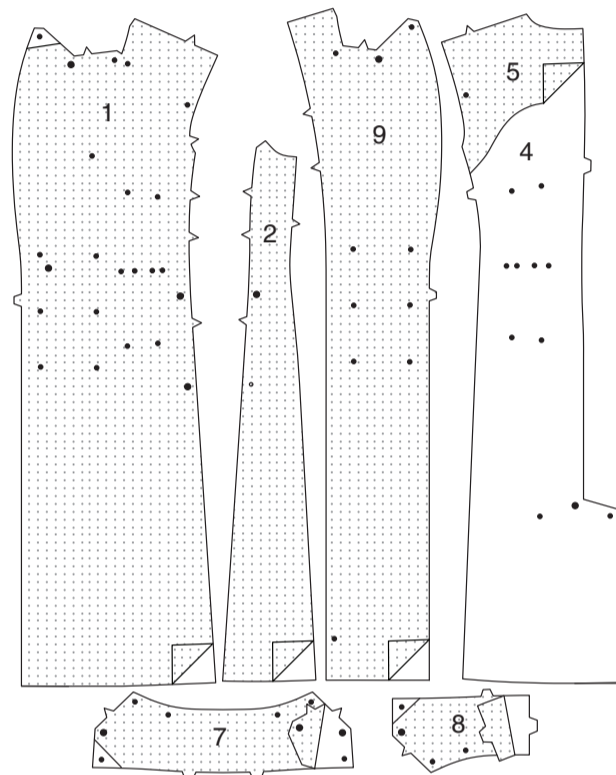

**VORDERTEIL UND TASCH**

**VERSTÄRKEN** Sie die inneren Ecken des VORDERTEILS (1) am kleinen Punkt und am großen Punkt. Schneiden Sie das Vorderteil an den Punkten an den inneren Ecken ein. Machen Sie auf der Innenseite **DOPPELSPITZABNÄHER (-N)**. Bügeln Sie zur Mitte hin.

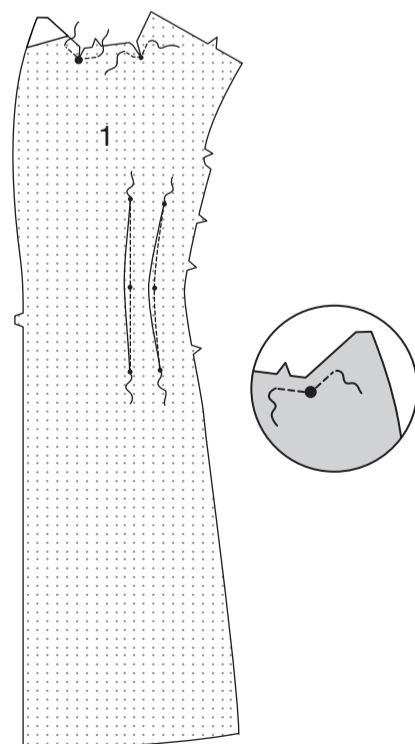

Stecken Sie rechts auf rechts die TASCH (3) des Futters an die vorderen Seitenkanten des Vorderteils und den Stoff an das SEITL. VORDERTEIL (2), wobei die großen Punkte und Kerben übereinstimmen. Nähen Sie eine 1 cm lange Naht.

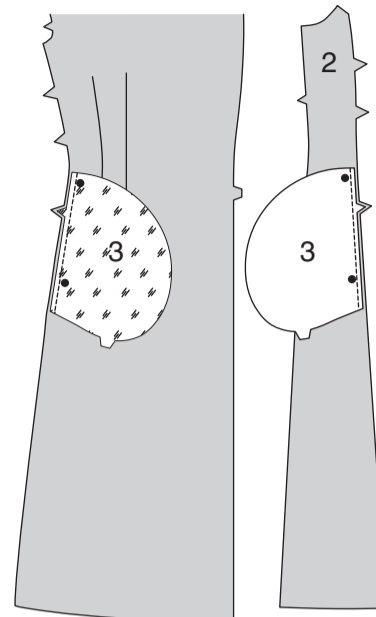

**STEPHEN** Sie die vordere Tasche **UNTER**. Bügeln Sie die Nähte zu den Taschen hin und bügeln Sie die Taschen nach außen.

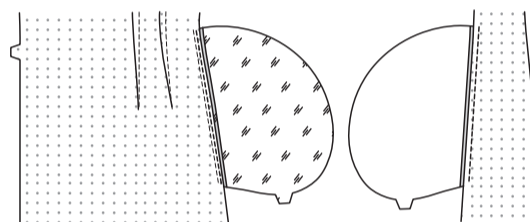

Stecken Sie das Vorderteil an den vord. Seitenkanten auf das seil. Vorderteil, wobei die großen Punkte übereinstimmen. Nähen Sie, lassen Sie dabei eine Öffnung zwischen den großen Punkten. Nähen Sie die Taschenkanten zusammen.

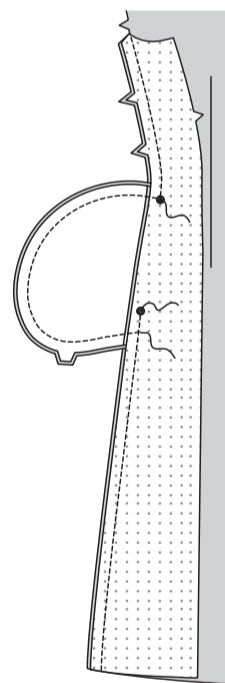

Schneiden Sie die Nahtzugabe des seil. Vorderteils oberhalb und unterhalb der Tasche ein. Bügeln Sie die Naht oberhalb und unterhalb der Kerben auf. Bügeln Sie die Tasche zum Vorderteil. **HEFTEN** Sie die Oberkante der Tasche auf die vord. Abnäher.

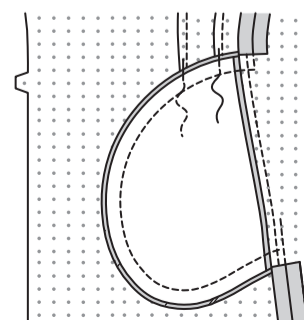

**RÜCKENTEIL UND UNTERKRAGEN**

**STEPHEN** Sie die Halsausschnittkante des RÜCKENTEILS (4) in Pfeilrichtung **FEST**. Machen Sie auf der Innenseite **DOPPELSPITZABNÄHER (-N)**. Bügeln Sie zur Mitte hin.

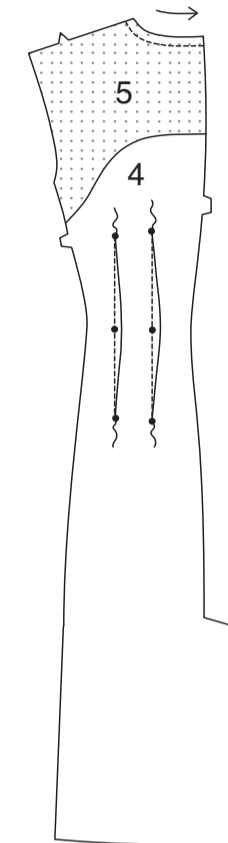

Zum **VERSTÄRKEN** der inneren Ecke der rückwärtigen Schlitzverlängerungen entlang der Nahtlinien nähen und mit der Nadel am großen Punkt in den Stoff stechen. Schneiden Sie an der Naht am Punkt ein. Nähen Sie die rückwärtige Mittelnaht von der oberen Kante bis zum großen Punkt und steppen Sie am Punkt zurück, um die Naht zu verstärken. Nähen Sie das Rückenteil an den rückwärtigen Seitenkanten an das SEITL. RÜCKENTEIL (6).

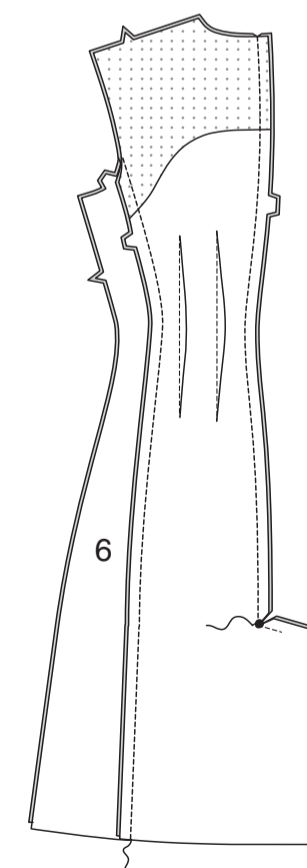

Nähen Sie an den Seiten- und Schulterkanten von Vorder- und Rückenteil.

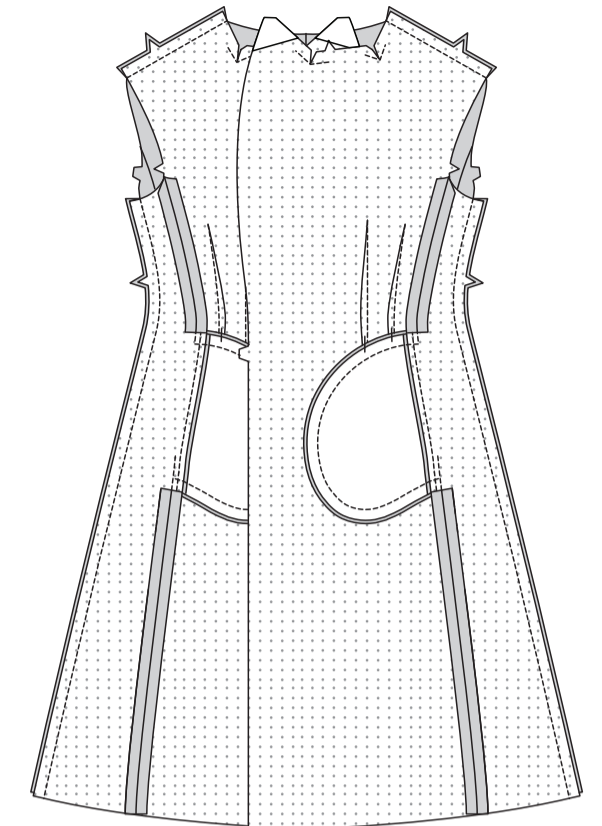

Nähen Sie die hintere Mittelkanten der Abschnitte vom UNTERKRAGEN (8). Stecken Sie die vordere Kante des Unterkragens auf die Jacke, wobei die Kerben, kleinen und großen Punkte übereinstimmen. Nähen Sie zwischen den kleinen und den großen Punkten. Bügeln Sie die Naht auf. Schneiden Sie diese Naht jetzt nicht ein. Um ein optimales Ergebnis zu erzielen, wird diese Naht später versäubert. Schneiden Sie die hintere Halsausschnittkante des Mantels ein, um entlang der Kurven festzusteppen.

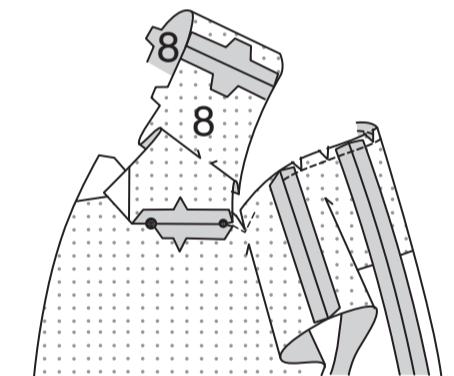

Um die verbleibende Halskante zu nähen und den Abnäher vorne zu machen, bringen Sie auf der Innenseite rechts auf rechts die Nahtlinien zusammen, wobei die hintere Mitte und die kleinen Punkte übereinstimmen und der innere kleine Punkt auf die Schulternaht gelegt wird. Nähen Sie jede Seite von der hinteren Mitte bis zum Abnäher entlang der Nahtlinien in Pfeilrichtung.

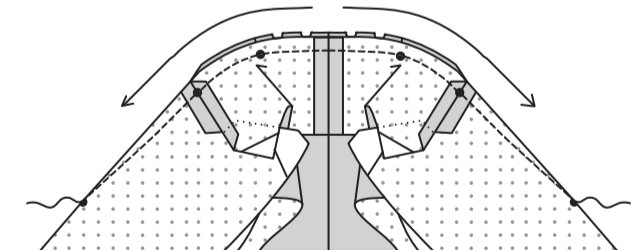

Beschneiden Sie die Halsnaht zwischen den Abnähern zurück; schneiden Sie die Kurven ein. Bügeln Sie die Naht auf und drücken Sie den Abnäher von der Mitte weg.

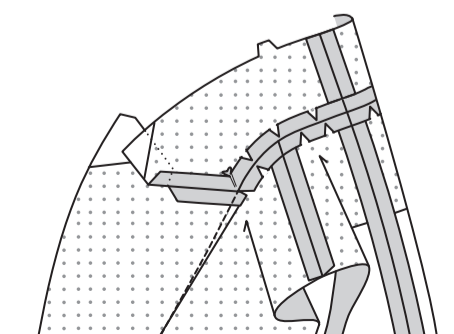

**ÄRMEL**

Stecken Sie den OBERÄRMEL (10) an der vorderen Kante an den UNTERÄRMEL (11). Nähen Sie die vordere Naht. **HALTEN** Sie die hintere Kante des oberen Ärmels zwischen den Kerben **EIN**.

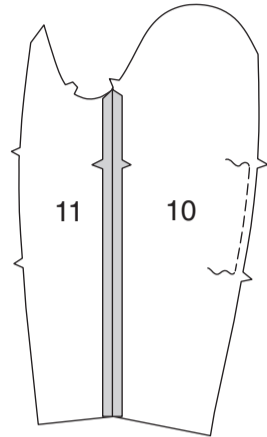

Stecken Sie den Oberärmel rechts auf rechts an der hinteren Kante auf den Unterärmel, wobei die Kerben übereinstimmen, und ziehen Sie leichte Stiche nach oben, damit sie passen. Nähen Sie die hintere Naht. **HALTEN** Sie die obere Kante des Ärmels zwischen den Kerben **EIN**.

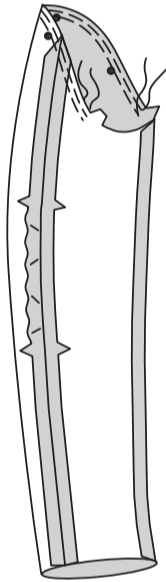

Setzen Sie den ÄRMEL ein, wobei die kleinen Punkte und Kerben übereinstimmen und der große Punkt an der Seitennaht platziert wird, und ziehen Sie die leichte Stiche nach oben, damit sie passen.

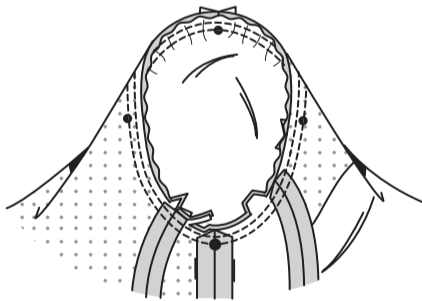

Schneiden Sie zwei Reste Polyestervlies in den Maßen 5 cm x 15 cm für den Ärmelkopf zu. Stecken Sie den Ärmelkopf auf der Innenseite des Ärmels an den Armausschnitt, wobei die Mitte des Ärmelkopfes an der Schulternaht liegt und die Schnittkanten gerade sind. Nähen Sie 1.3 cm von der Mantelseite aus (nicht von der Ärmelseite).

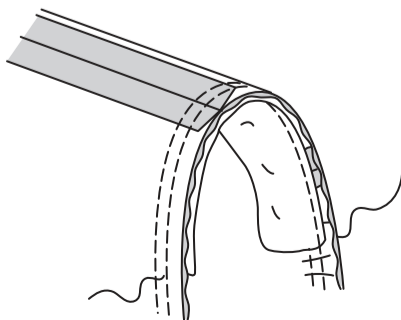

Stecken Sie das Schulterpolster auf die Innenseite des Mantels, wobei die größte Lage des Polsters am Mantel anliegt. Die Schulterlinie des Polsters sollte mit der Schulternaht des Mantels übereinstimmen und die geradeste Kante des Polsters sollte 1.3 cm über die Armausschnittnaht hinausragen. Probieren Sie den Mantel an, um den Sitz der Polster zu überprüfen. Passen Sie die Passform an, bis sie richtig aussieht und sich bequem anfühlt. Auf der Innenseite jedes Polster an der Schulternahtlinie mit **KETTELSTICHEN** nähen.

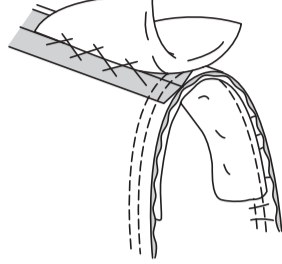

**VORDERER BESATZ**

**VERSTÄRKEN** Sie den kleinen und den großen Punkt an den inneren Ecken des VORD. BESATZES (9) und schneiden Sie sie an die Punkte wie beim Vorderteil ein. **HALTEN** Sie die Vorderkante des Reversbesatzes vom großen Punkt bis zur Doppelkerbe **EIN**.

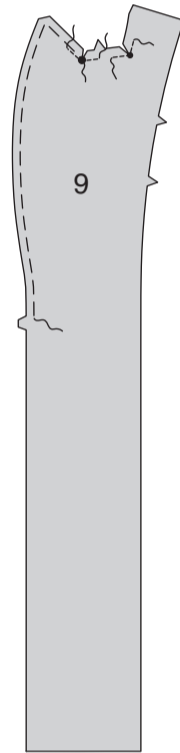

Machen Sie auf der Innenseite einen oder mehrere **DOPPELSPITZABNÄHER(-N)** in das VORD. FUTTER (12). Bügeln Sie zur Mitte hin.



Stecken Sie den vorderen Besatz rechts auf rechts auf das seil. vordere Futter, wobei die kleinen Punkte und Kerben übereinstimmen. Nähen Sie von der Schulterkante bis zum kleinen Punkt, steppen Sie am Punkt mit Rückstichen, um die Naht zu verstärken. Schneiden Sie nur die Nahtzugabe des Besatzes am Ende der Naht ein, wie gezeigt. Bügeln Sie die Naht zum Futter hin, bügeln Sie dabei 1.5 cm an der Innenkante des Besatzes unterhalb des Einschnittes unter, wie gezeigt. Nähen Sie die Futterteile des SEITL. VORDERTEILS (2) an das vordere Futter, wobei die Kerben übereinstimmen (lassen Sie die Kerbe für die Tasche aus).

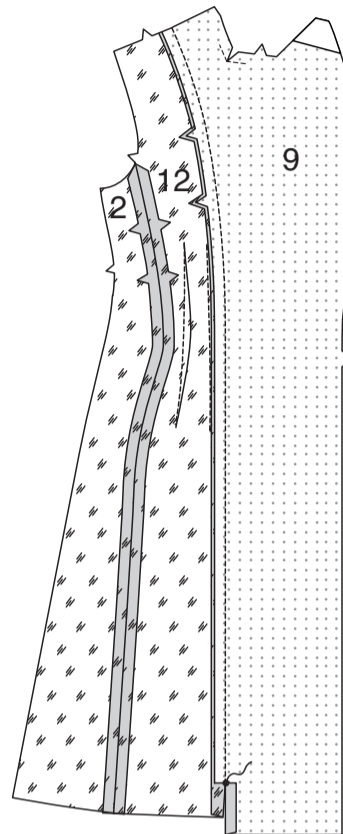

**HINTERES FUTTER UND OBERKRAGEN**

**VERSTÄRKEN** Sie die innere Ecke des RECHTEN HINTEREN FUTTERS (13) am großen Punkt und die innere Ecke des LINKEN HINTEREN FUTTERS (14) am kleinen Punkt, indem Sie entlang der Nahtlinien nähen und mit der Nadel an den Punkten in den Stoff stechen. Schneiden Sie zu den Punkten ein.

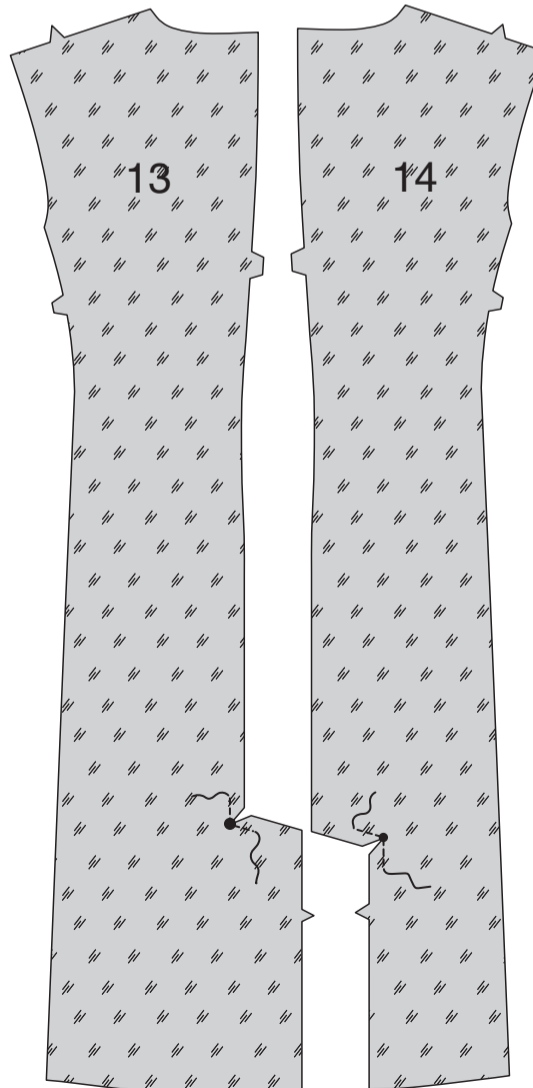

Nähen Sie die rückwärtigen Mittelkanten der rückwärtigen Futterteile vom Halsausschnitt bis zum großen Punkt und steppen Sie am Punkt, um die Naht zu verstärken.

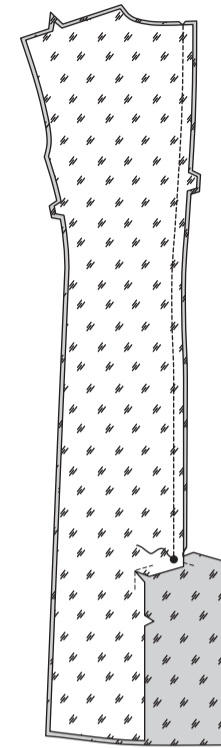

Für eine Falte im hinteren Futter bringen Sie die gestrichelten Linien auf der Innenseite zusammen, wobei die kleinen Punkte übereinstimmen. Nähen Sie die Falte von der Halskante bis zum kleinen Punkt. Heften Sie vom kleinen Punkt bis zur hinteren Mittelnäht. Bügeln Sie die Falte auf die rechte Seite. Heften Sie über die Oberkante.

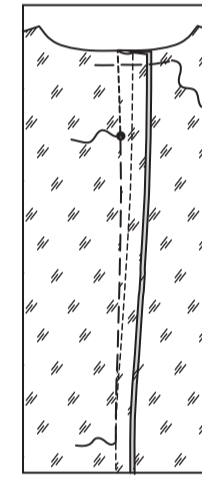

Machen Sie auf der Innenseite des hinteren Futters **DOPPELSPITZABNÄHER(-N)**. Nähen Sie das hintere Futter an den Futterteilen des SEITL. RÜCKENTEILS (6). Nähen Sie Vorder- und Rückenteil an den Schulter- und Seitenkanten.

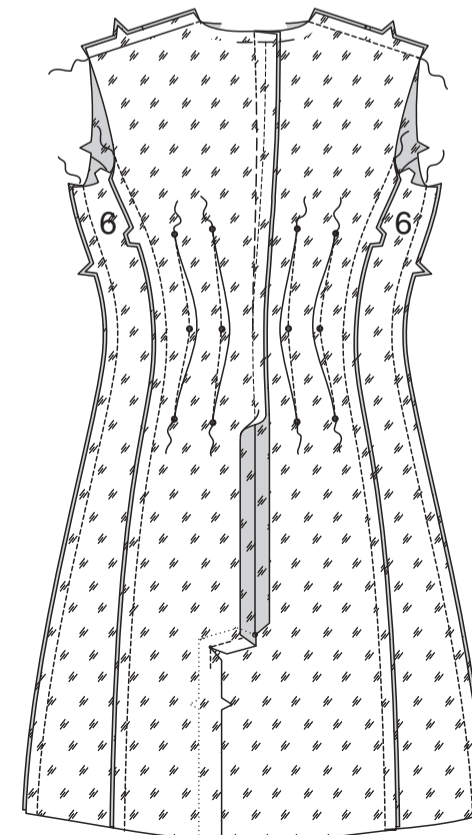

Beschneiden Sie 2.5 cm von der Unterkante des Futters des Oberärmels und des Unterärmels. **HALTEN** Sie das Ärmelfutter **EIN** und nähen Sie sie auf die gleiche Weise wie den Ärmel.

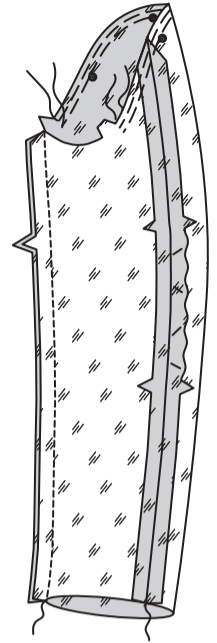

Setzen Sie das Futter de ÄRMELS ein.

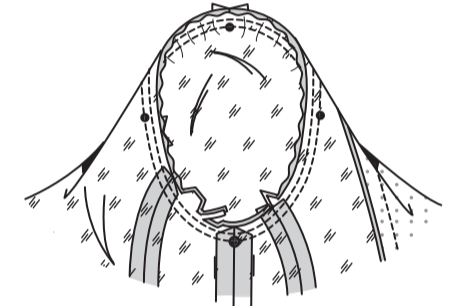

**STEPHEN** Sie die Halskante des Futters zwischen den Clips **FEST**. Schneiden Sie die Halsausschnittkante des rückw. Futters entlang der Kurven zu den Steppnähten ein. Stecken Sie den OBERKRAGEN (7) rechts auf rechts an die Halsausschnittkante des vorderen Besatzes und des Futters, wobei die Mittelpunkte des Rückenteils, die kleinen und großen Punkte übereinstimmen und die inneren kleinen Punkte an den Schulternahten platziert werden. Nähen Sie zwischen den großen Punkten, wobei Sie die Nadel an den inneren Ecken im Stoff drehen. Schneiden Sie die rückwärtige Halsnaht zwischen den Schulternahten zu; schneiden Sie die Rundungen ein. Bügeln Sie die Nähte auf.

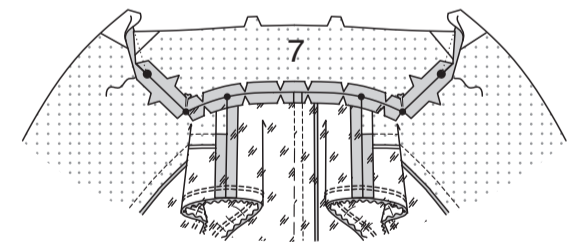
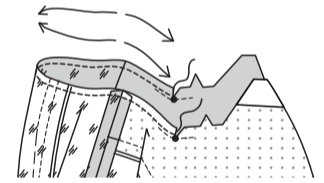

Stecken Sie den Oberkragen an den Unterkragen rechts auf rechts, wobei die Mitten sowie die kleinen und großen Punkte übereinstimmen. Wenden Sie die Nahtzugaben am Hals nach unten. Heften Sie die Oberkante vom Ober- und Unterkragen zwischen den großen Punkten von Hand zusammen arbeiten Sie dabei Heftstiche von der hinteren Mitte bis zu den großen Punkten. Nähen Sie wie geheftet von der hinteren Mitte bis zum großen Punkt, wobei Sie in der hinteren Mitte ein paar Stiche überlappen. Befestigen Sie die Fadenenden sicher an den großen Punkten. **BESCHNEIDEN SIE DIE NAHT.**

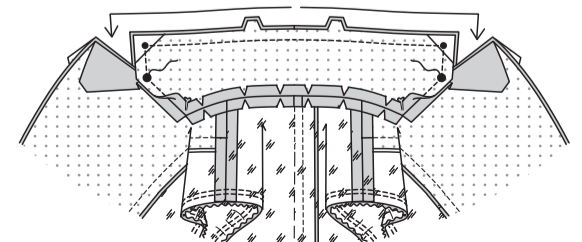

**STEPHEN** Sie die Oberkante des Unterkragens **UNTER**. Drehen Sie den Kragen zwischen Futter und Mantel nach außen und schlagen Sie die Halsnahtzugabe um. Schlagen Sie Revers und Reversbesatz um. Stecken Sie den vorderen Besatz auf den Mantel, wobei die großen Punkte und Kerben übereinstimmen. Nähen Sie vom großen Punkt bis zur Innenkante an der unteren Kante des Besatzes und passen Sie den vorderen Besatz an, achten Sie dabei darauf, dass Sie nicht im Kragen am großen Punkt hängen bleiben; steppen Sie an der unteren Innenkante, um die Naht zu verstärken.

**BESCHNEIDEN SIE DIE NAHT**, indem Sie den Besatz dicht an der Naht und den Mantel bis auf 1.5 cm an der Innenkante des Besatzes beschneiden.

Nähen Sie die Nahtzugaben des Besatzes und des Futters an den Mantel an der Halskante zwischen den großen Punkten zusammen. Beschneiden Sie die Naht und die Ecken.

**STEPHEN** Sie den vord. Besatz unterhalb der Kerbe und das Vorderteil oberhalb der Kerbe **UNTER**.

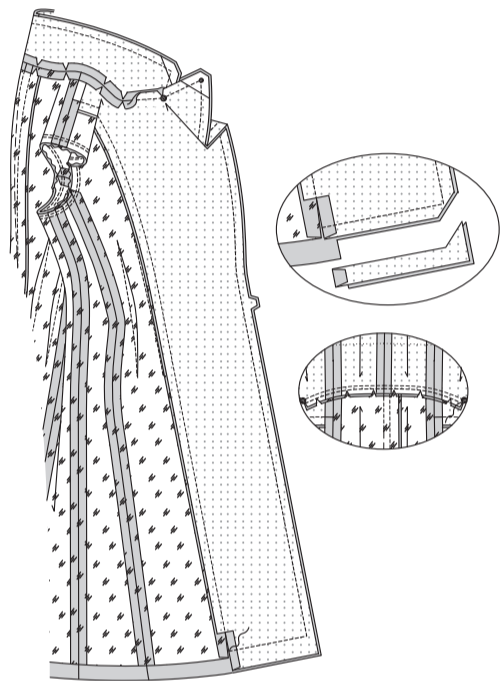

Stecken Sie rechts auf rechts die hinteren Schlitzkanten des rechten hinteren Futters und des rechten Mantelrückenteils zusammen, wobei die kleinen und großen Punkte übereinstimmen. Beginnen Sie am großen Punkt und nähen Sie die Kanten des rechten hinteren Schlitzes bis auf 5 cm an die Unterkante heran, achten Sie darauf, dass Sie nicht in der linken Hälfte des Mantels und des Futters hängen bleiben.

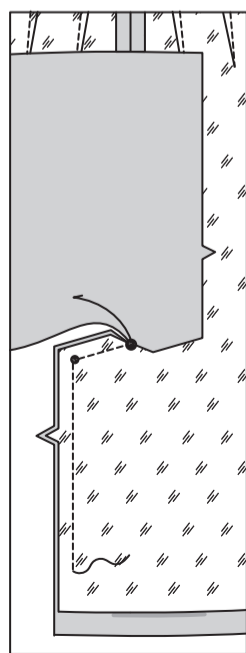

Stecken Sie die hinteren Schlitzkanten des linken hinteren Futters und des linken Mantelrückenteils rechts auf rechts zusammen, wobei die kleinen und großen Punkte übereinstimmen. Beginnen Sie am großen Punkt und nähen Sie die Kanten des linken hinteren Schlitzes bis auf 5 cm an die Unterkante heran, achten Sie darauf, dass Sie nicht in der rechten Hälfte des Mantels und des Futters hängen bleiben. Schneiden Sie den Mantel am Ende der Naht ein. Nähen Sie entlang der Saumzugabe an der linken Schlitzleiste. Beschneiden Sie den Mantel bis auf 1.5 cm von der Innenkante der Schlitzleiste.

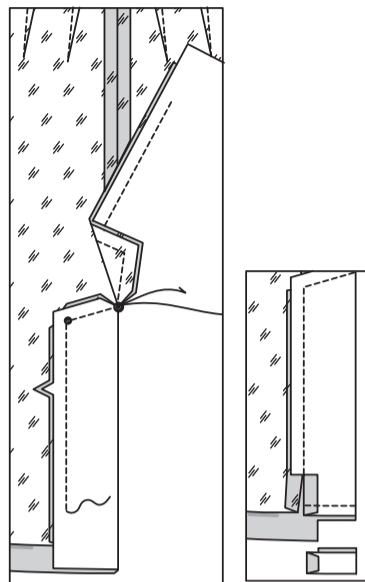

Stecken Sie die Unterkanten von Mantel und Futter rechts auf rechts zusammen, wobei die rückwärtige Mitte und die Nähte übereinstimmen. Nähen Sie die Unterkanten zwischen den vorderen Seitennähten mit einer 1.5 cm langen Naht zusammen, lassen Sie dabei eine Öffnung in der Unterkante zum Wenden.

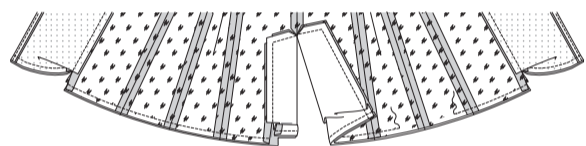

Wenden Sie den Mantelsaum an den hinteren Schlitzkanten über das Futter (der Futtersaum wird mit dem Mantel nach oben gedreht), wie gezeigt. Nähen Sie die verbleibenden rechten hinteren Schlitzkanten zusammen und schließen Sie dabei an die vorherigen Nähte an. Beschneiden Sie die Nähte und die Ecken.

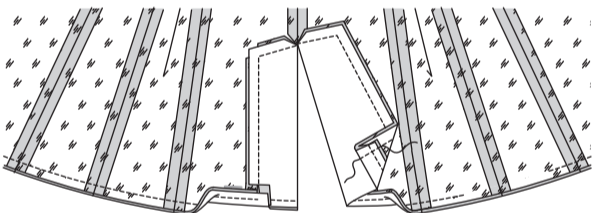

Drehen Sie den Mantel durch die Öffnung im Futter auf die rechte Seite. Stecken Sie auf der Innenseite den rechten Schlitz über den linken, wobei die kleinen Punkte übereinstimmen und die Stecknadeln auf der Außenseite platziert werden. Nähen Sie auf der Außenseite das linke Rückenteil entlang der Nahtlinie ab, wobei Sie den rechten Schlitz auf der Innenseite einfassen.

Stecken Sie die Ärmel an ihren Platz ein. Damit die Nähte richtig aufeinander abgestimmt sind, wenden Sie die Nahtzugaben an den Ärmelkanten des Mantels und des Futters an den Nähten, wie gezeigt. Verankern Sie die umgeschlagenen Kanten mit einer Stecknadel. (So können Sie die unteren Kanten leichter zusammenstecken, wenn Sie die Ärmelkanten zusammennähen wollen).

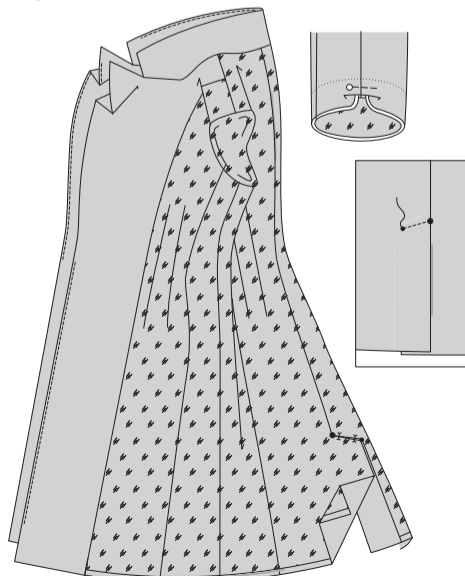

Ziehen Sie den Ärmel mit der linken Seite nach außen durch die Öffnung in der Unterkante des Mantels und trennen Sie den Mantelärmel vom Futterärmel. Stecken Sie die Ärmelkanten rechts auf rechts zusammen, wobei die Unterarmnähte übereinstimmen. Entfernen Sie die Verankerungsnadel. Nähen Sie die Ärmelkante mit einer 1.3 cm langen Naht. **BESCHNEIDEN SIE DIE NAHT.**

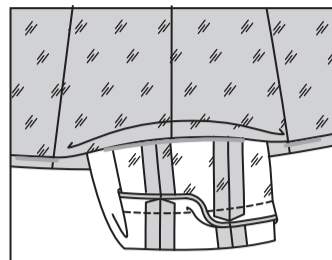

Drehen Sie die Ärmelsaumzugabe um. Heften Sie den Saum an der Naht fest, wie gezeigt. Wenn Sie möchten, können Sie den Saum mit Kettelstichen nähen.

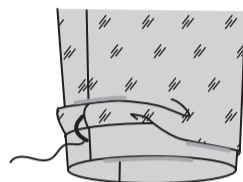

Wenden Sie Ärmel und Futter auf die Innenseite; bügeln Sie, bügeln Sie die Saumzugabe hoch. (Wenn Sie möchten, können Sie die Hand durch die Öffnung in der unteren Kante des Mantels stecken. Heften Sie die Schulter- und Ärmelnahten von Jacke und Futter locker zusammen). Bügeln Sie unter 1.3 cm an der Öffnungskante des Futters. **SÄUMEN** Sie die gebügelte Futterkante 2.5 cm über der Unterkante des Mantels.

Lassen Sie den Mantel und das Ärmelfutter fallen. Bügeln Sie. **SÄUMEN** Sie den vorderen Besatz an den Saum und die verbleibenden Vorderkanten des Futters an den Besatz.

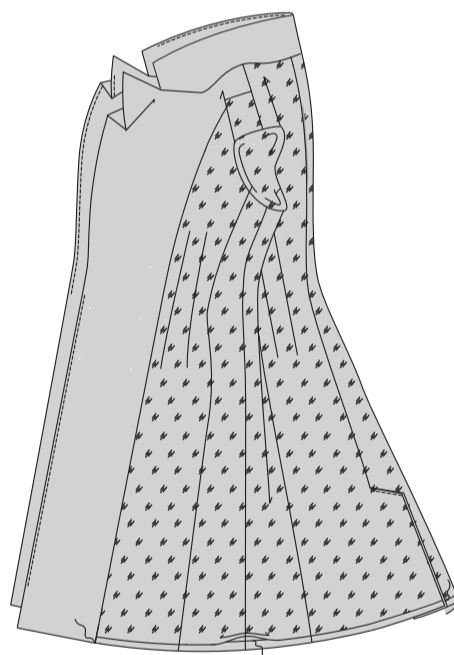

### ABSCHLUSS

Nähen Sie auf der Innenseite Knopfabschnitte von sechs Druckknöpfen über kleine Punkte auf den rechten vord. Besatz. Legen Sie das rechte Vorderteil über das linke Vorderteil, so dass die Mittelpunkte übereinstimmen. Auf der Außenseite die Ösenteile der Druckknöpfe an das linke Vorderteil unter den Knöpfen annähen.

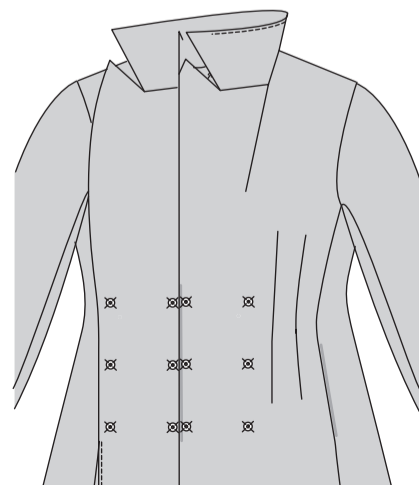

### SCHLEIFE A

Falten Sie die SCHLEIFE (15) der Länge nach in der Mitte, rechts auf rechts. Nähen Sie, lassen Sie dabei eine Öffnung zum Wenden. **BESCHNEIDEN SIE DIE NAHT.**

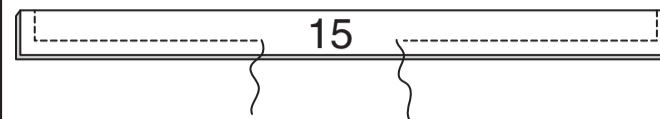

Wenden Sie die Schleife auf die rechte Seite; bügeln Sie sie. **SÄUMEN** Sie die Öffnung geschlossen.

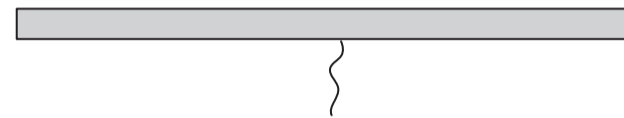

Falten Sie die Schleife entlang der Mittellinie in der Hälfte. Nähen Sie entlang der Nahtlinien, wie gezeigt. Bringen Sie die Naht zur Mittellinie. Nähen Sie entlang der Mittellinie durch alle Dicken.

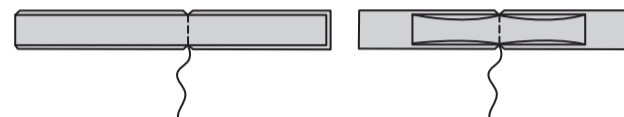

Falten Sie den KNOTEN (16) der Länge nach in der Mitte, rechts auf rechts. Nähen Sie die gekerbten Kanten. **BESCHNEIDEN SIE DIE NAHT.**



Drehen Sie den Knoten RECHTS außen, bringen Sie die Naht auf der Unterseite in die Mitte; bügeln Sie. Nähen Sie die Enden.

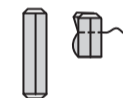

Wenden Sie den Knoten. Drücken Sie die Schleife in der Mitte zusammen und fädeln Sie durch den Knoten, wobei die Mittelpunkte übereinstimmen. Heften Sie auf der Unterseite fest.

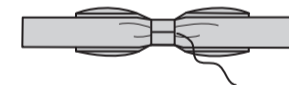

Heften Sie auf der Außenseite den Knoten mit der Schleife an das rechte Vorderteil am großen Punkt unsichtbar.

