

VORDERTEIL

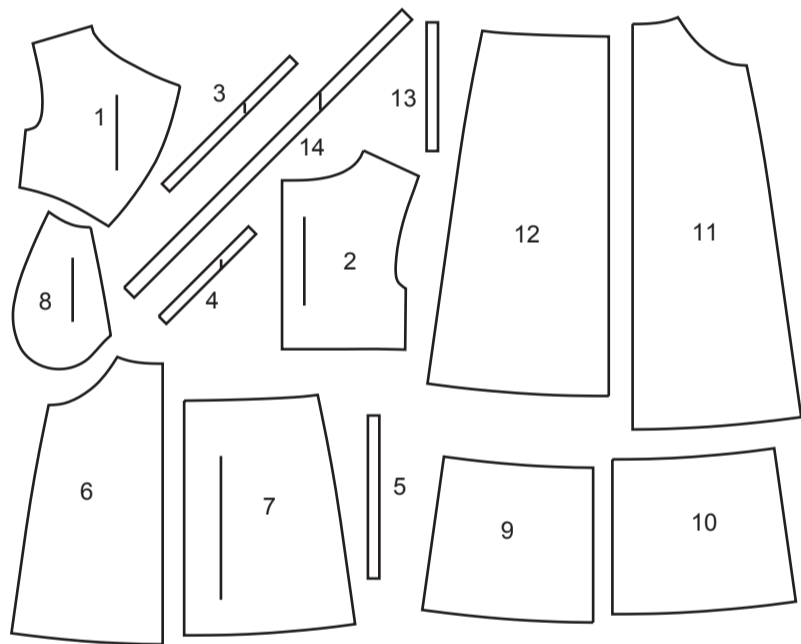
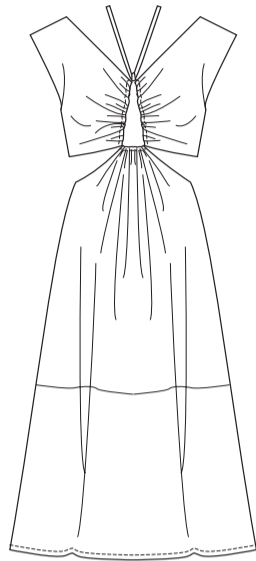

- 1 VORD. OBERTEIL
- 2 RÜCKW. OBERTEIL
- 3 RÜCKW. HALSAUSSCHNITTBESATZ
- 4 RÜCKW. ARMAUSSCHNITTBESATZ
- 5 FÜHRUNG FÜR GUMMIBAND (OBEN)
- 6 ROCKVORDERTEIL
- 7 ROCKRÜCKENTEIL
- 8 TASCHE
- 9 UNTERES VORDERTEIL
- 10 UNTERES RÜCKENTEIL
- 11 FUTTER DES ROCKVORDERTEILS
- 12 FUTTER DES ROCKRÜCKENTEILS
- 13 FÜHRUNG FÜR GUMMIBAND (UNTER)
- 14 Träger

KÖRPERMASSE

DAMEN

Größen	8	10	12	14	16	18	20	22	24
Oberweite (cm)	80	83	87	92	97	102	107	112	117
Tailenweite	61	64	67	71	76	81	87	94	97
Hüftweite	85	88	92	97	102	107	112	117	122
rückw. Tailenl.	40	40.5	41.5	42	42.5	43	44	44	45

STOFFSCHNITTEILE

Bezeichnet Brustumfang, Taillenumfang, Hüftumfang und/oder Bizeps. Die Maße beziehen sich auf den Umfang des fertigen Kleidungsstücks (Körpermaß + Trageerleichterung + Design-Erleichterung). Passen Sie das Schnittmuster bei Bedarf an.

Die gezeigten Linien sind SCHNITTLINIEN, jedoch sind Nahtzugaben von 1.5 cm inbegriffen, sofern nicht anders angegeben. Siehe NÄHTIGE INFORMATIONEN für Nahtzugaben.

Suchen Sie das/die Layout(s) nach Kleidungsstück/Ansicht, Stoffbreite und Größe. Die Layouts zeigen die ungefähre Position der Schnittmustererteile; die Position kann je nach Schnittmustergröße leicht variieren.

Alle Layouts sind für Stoffe mit oder ohne Strichrichtung, sofern nicht anders angegeben. Für Stoffe mit Strichrichtung, Flor, Schattierung oder einseitigem Design verwenden Sie das Layout MIT STRICHRICHTUNG.

RECHTE MUSTERSEITE	LINKE MUSTERSEITE	RECHTE STOFFSEITE	LINKE STOFFSEITE

G = GRÖSSE
AG = ALLE GRÖSSEN
* = MIT STRICHRICHTUNG
** = OHNE STRICHRICHTUNG
SELVAGE(S) WEBKANTE(N)
FOLD = STOFFBRUCH
SINGLE THINKNESS = EINZELNE DICKE
DOUBLE THINKNESS = DOPPELTE DICKE
CROSSWISE FOLD = QUERFALTE

Positionieren Sie den Stoff wie auf dem Layout angegeben. Wenn das Layout zeigt...

FADENLAUF: Legen Sie die Linie auf den geraden Fadenlauf des Stoffes und halten Sie sie parallel zur Webkante oder zum Falz. Beim Layout "mit Strichrichtung" sollten die Pfeile in dieselbe Richtung zeigen. (Bei Stoffen mit Pelzflor zeigen die Pfeile in Richtung des Flors).

EINZELNE DICKE - Legen Sie den Stoff mit der rechten Seite nach oben. (Bei Webpelzstoffen wird der Flor nach unten gelegt).

DOPPELTE DICKE

MIT STOFFBRUCH - Legen Sie den Stoff mit der rechten Seite nach oben.

OHNE STOFFBRUCH - Legen Sie den Stoff rechts auf rechts und falten Sie ihn kreuzweise. Schneiden Sie den Falz von Webkante zu Webkante ein (A). Halten Sie die rechten Seiten zusammen und drehen Sie die obere Lage vollständig um, so dass der Flor in dieselbe Richtung wie die untere Lage verläuft.

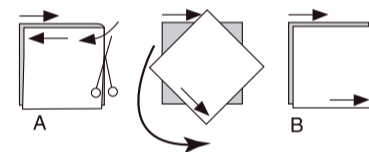

STOFFBRUCH - Legen Sie die angegebene Kante genau entlang der Falz des Stoffes. Schneiden Sie NIEMALS an dieser Linie. Wenn das Schnittmusterstück so dargestellt ist...

● Schneiden Sie zuerst die anderen Teile zu und lassen Sie dabei genügend Stoff für dieses Teil übrig (A). Falten Sie den Stoff und schneiden Sie das Stück wie gezeigt am Stoffbruch zu (B).

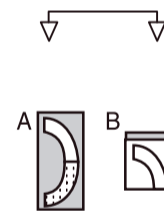

★ Schneiden Sie das Stück nur einmal zu. Schneiden Sie zuerst die anderen Teile zu, so dass genügend Stoff für dieses Teil vorhanden ist. Öffnen Sie den Stoff; schneiden Sie das Teil auf einer einzigen Lage zu.

Schneiden Sie alle Teile entlang der für die gewünschte Größe angegebenen Schnittlinie mit langen, gleichmäßigen Scherenstrichen aus, wobei die Kerben nach außen zeigen.

Übertragen Sie alle Markierungen und Konstruktionslinien, bevor Sie das Schnittmusterewebe entfernen. (Bei Pelzflor-Stoffen übertragen Sie die Markierungen auf die linke Seite).

HINWEIS: Die gestrichelten Kästchen (a! b! c!) in den Layouts stellen die Teile dar, die nach den angegebenen Maßen zugeschnitten werden.

KLEID

TEILE: 1 2 3 4 6 7 8 9 10 14

45" (115 cm)
G
Größen 8 10 12 14 16

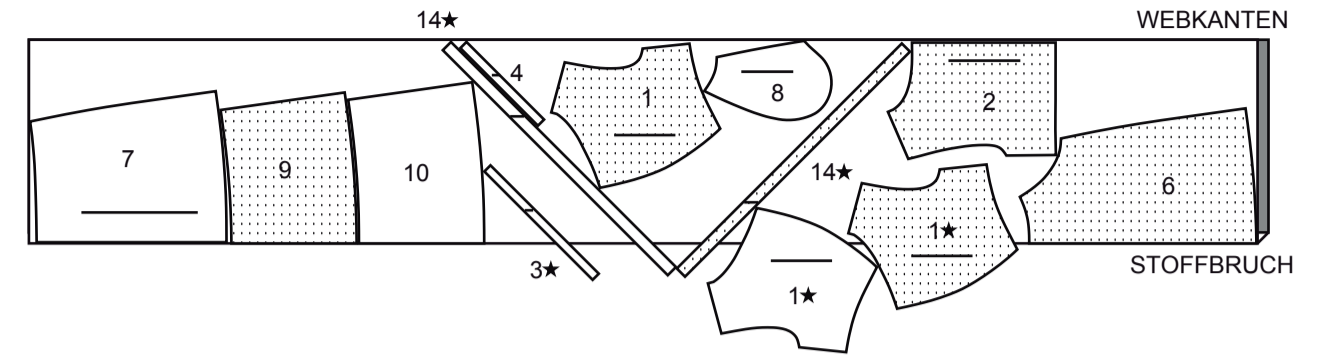

45" (115 cm)
G
Größen 10 20 22 24 26

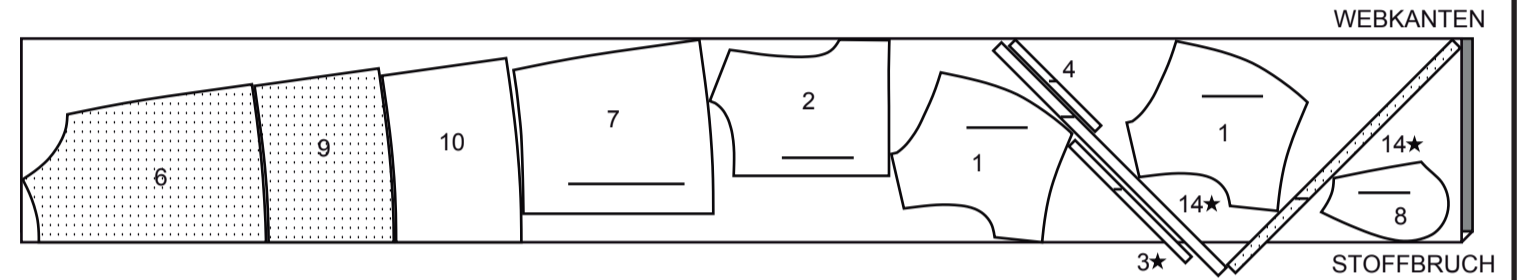

60" (150 cm)*
G
Größen 8 10 12 14 16

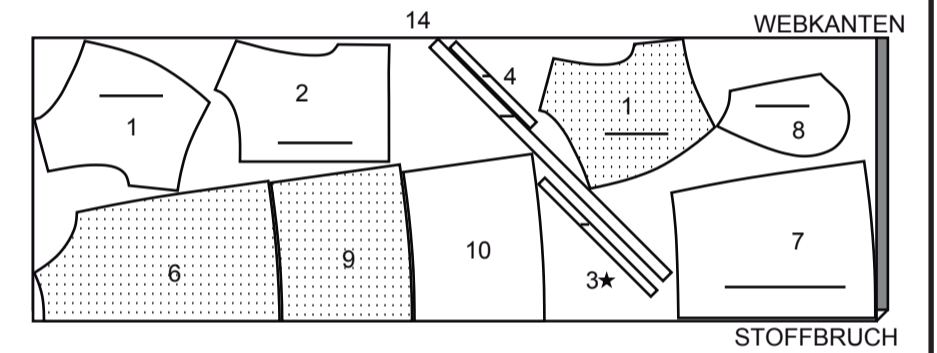

60" (150 cm)*
G
Größen 10 20 22 24 26

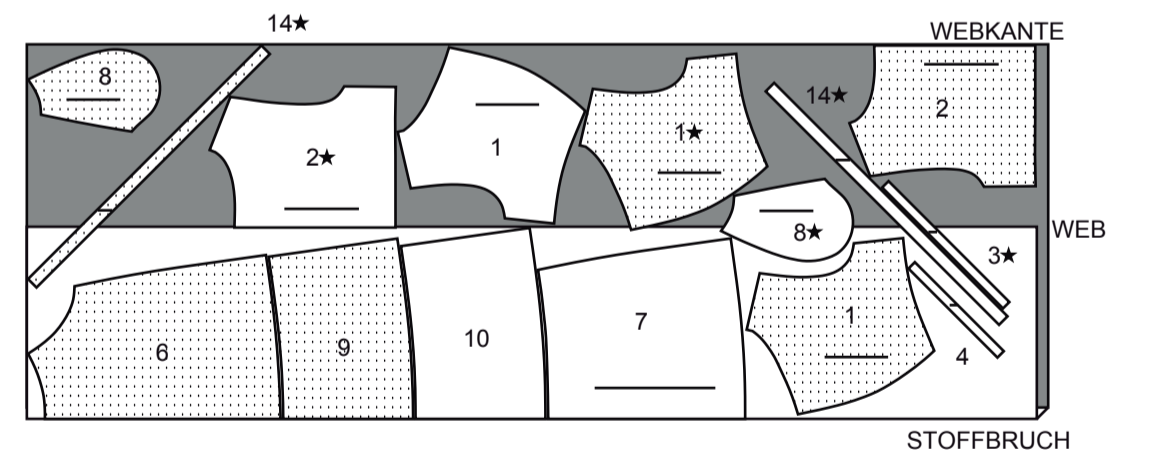

FUTTER

TEILE: 8 11 12

45" (115 cm)
AG

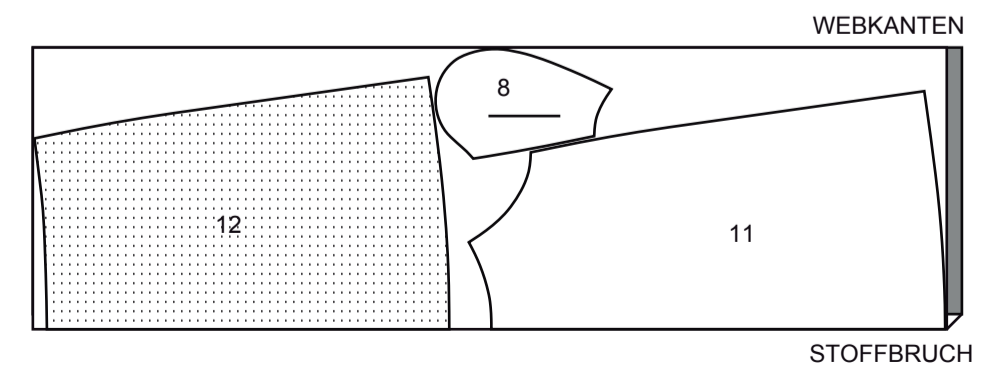

NÄHANGABEN

1.5 cm NAHTZUGABEN SIND INBEGRIFFEN, (sofern nicht anders angegeben).

GRAFIK

rechte Seite	linke Seite	Einlage	Futter	Innenfutter

Bügeln Sie beim Nähen. Nähte flach bügeln, dann aufbügeln, sofern nicht anders angegeben. Schneiden Sie die Nahtzugaben ein, wo nötig, damit sie flach liegen.

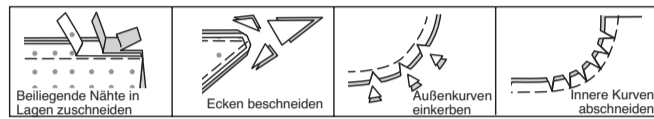

GLOSSAR

Nähbegriffe, die in der Nähanleitung in **FETTDRUCK** erscheinen, werden im Folgenden erklärt. Lesen Sie die Allgemeine Hinweise auf Seite 1, bevor Sie beginnen.

Für Nähmethoden in **FETT** gedruckter Schrift ist ein Video mit Nähanleitung verfügbar. Scannen Sie den QR CODE, um die Videos anzusehen:

KNAPPKANTIG STEPPEN– siehe Maschinenstiche: Video "Wie man knappkantig steppt".

FRANZÖSISCHE NAHT - siehe Nähte: Video "Wie man französische Nähte näht".

UNSICHTBARER REISSVERSCHLUSS - siehe Video zum Nähen eines unsichtbaren Reißverschlusses.

VERSTÄRKEN - Siehe Video "Nähte verstärken" unter Maschinenstiche.

SÄUMEN– siehe Video zum Säumen.

FESTSTEPHEN– siehe Maschinenstiche: Video "Wie man einen Steppstich macht".

UNTERSTEPHEN - siehe Maschinenstiche: Video "Wie man untersteppt".

NÄH-TUTORIALS



Erweitern Sie Ihre Fähigkeiten durch kurze, leicht verständliche Videos unter simplicity.com/sewingtutorials.

KLEID

VORDER- UND RÜCKENTEIL DES OBERTEILS

STEPHEN Sie die Halsausschnittkante des RÜCKW. OBERTEILS (2) **FEST**. Nähen Sie die mittleren Rückenkanten in einer **FRANZÖSISCHEN NAHT** zusammen. Bügeln Sie zu einer Seite.

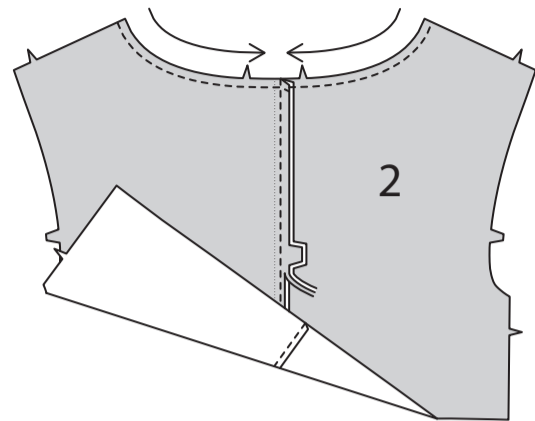

Bügeln Sie unter 6 mm an der nicht eingekerbten Kante des rückw. HALSAUSSCHNITTBESATZES (3). Stecken Sie den Besatz an der Außenseite an der Halskante fest, so dass die kleinen Punkte und Kerben übereinstimmen. Nähen Sie eine 1 cm lange Naht. Beschneiden Sie die Naht; schneiden Sie die Kurven ein.

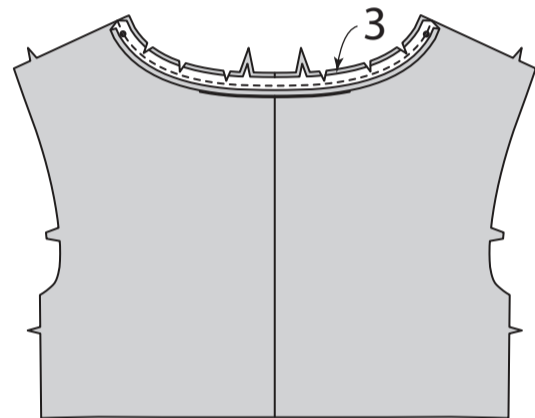

STEPHEN Sie den Besatz **UNTER**. Wenden Sie den Besatz nach innen; bügeln Sie.
STEPHEN Sie die innere gebügelte Kante **KNAPPKANTIG**. Versäubern Sie die hintere Armausschnittkante auf die gleiche Weise wie die Halsausschnittkante mit dem rückw. ARMAUSSCHNITTBESATZ (4).

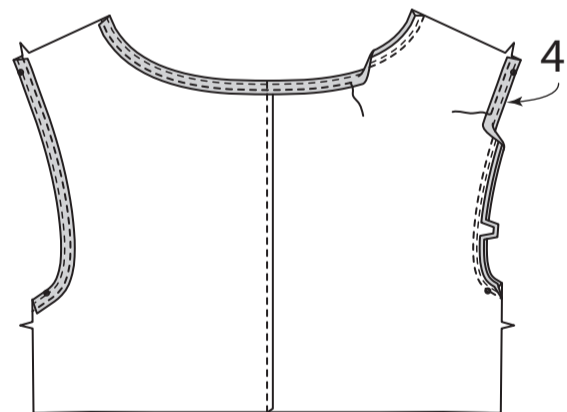

Um einen Tunnel für das Gummiband zu bilden, bügeln Sie 2 cm an der unteren Kante des Rückenteils nach oben. Drehen Sie die Schnittkante 6 mm nach unten; bügeln. **STEPHEN** Sie die innere gebügelte Kante **KNAPPKANTIG**.

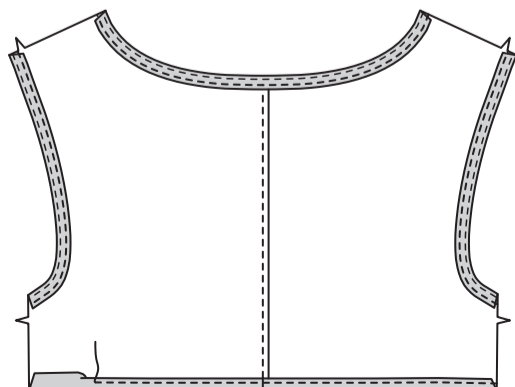

Schneiden Sie ein Stück Gummiband in der Länge der GUMMIFÜHRUNG (OBEN) (5) zu. Übertragen Sie die Markierungen. Befestigen Sie eine Sicherheitsnadel an einem Ende. Führen Sie das Gummiband durch den Tunnel ein. Heften Sie die Enden entlang den Nahtlinien fest.

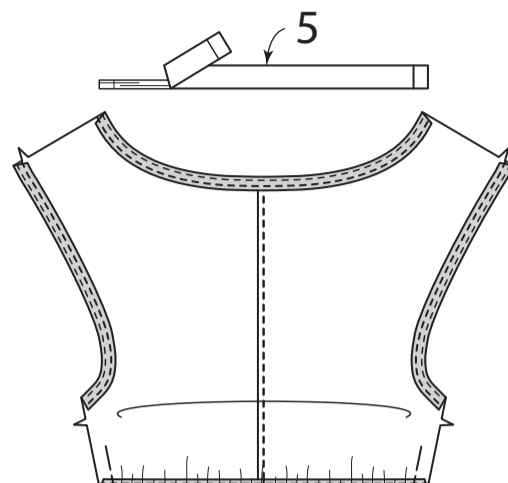

HINWEIS: Versäubern Sie die nächsten drei Schritte an einer Hälfte des Oberteils. Wiederholen Sie dann die Schritte für die andere Hälfte.

STEPHEN Sie die Halsausschnittkante und die Unterkante des VORD. OBERTEILS (1) **FEST**. Stecken Sie das vordere Oberteil rechts auf rechts an den Schulter- und Seitenkanten auf das rückw. Oberteil, wobei die kleinen Punkte übereinstimmen. Heften.

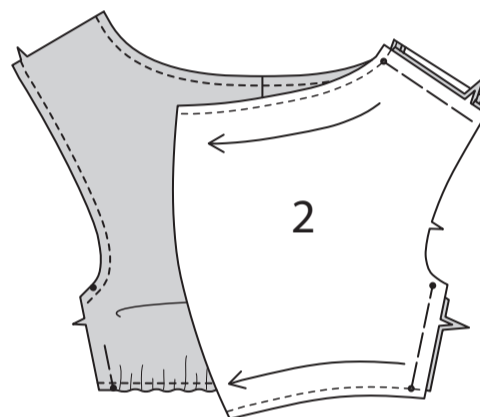

STEPHEN Sie den Halsausschnitt und die untere Kante des vord. Oberteils auf die gleiche Weise wie das vord. Oberteil **FEST**. Stecken Sie das vord. Oberteil rechts auf rechts an den Besatz des vord. Oberteils, so dass das rückw. Oberteil zwischen den beiden Teilen liegt. Nähen Sie die Schulter- und Seitenkanten durch alle Dicken hindurch. Beschneiden Sie die Naht.

Nähen Sie das vord. Oberteil entlang der Halskante, der Unterkante und der Armausschnittkanten mit einer 1 cm langen Naht an den Besatz des vord. Oberteils, achten Sie dabei darauf, dass die hinteren Kanten nicht eingefasst werden.

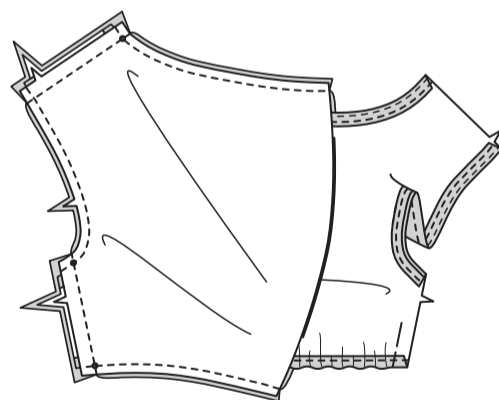

STEPHEN Sie den Besatz so weit wie möglich **UNTER**. Wenden Sie den Besatz nach innen; bügeln Sie. Heften Sie die Schnittkanten zusammen. Um einen Tunnel für den Träger zu bilden, bügeln Sie 2 cm an der vorderen Kante des vord. Oberteils nach oben. Drehen Sie die Schnittkante 6 mm nach unten; bügeln.
STEPHEN Sie die innere gebügelte Kante **KNAPPKANTIG**.

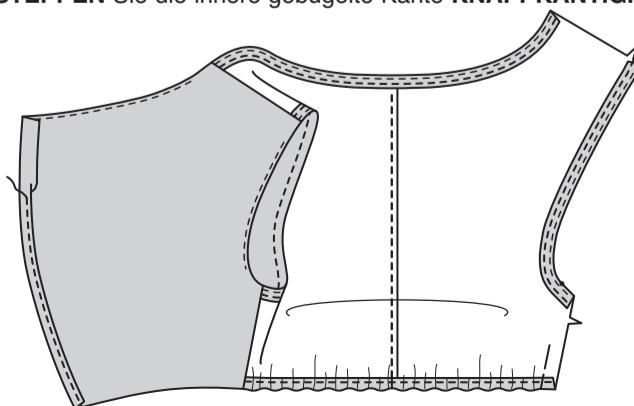

ROCKVORDER- UND RÜCKENTEIL

VERSTÄRKEN Sie die linke Seitenkante des ROCK-VORDERTEILS (6) auf jeder Seite der Kerbe um 5 cm.

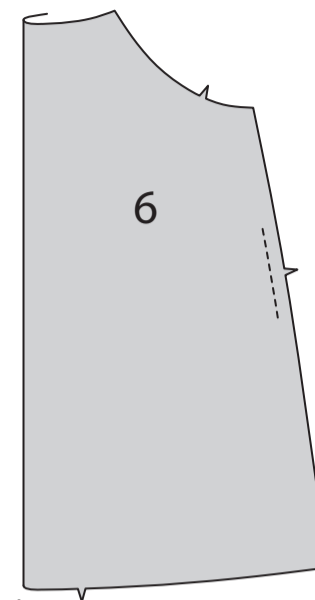

VERSTÄRKEN Sie das Futter der TASCHЕ (8) um ca. 2.5 cm auf jeder Seite der großen Punkte und nähen Sie durch die Punkte.

Stecken Sie das Taschenfutter rechts auf rechts und mit ebenen Schnittkanten auf das Vorderteil des Rocks, wobei die großen Punkte übereinstimmen. Nähen Sie zwischen den großen Punkten. Schneiden Sie die Nahtzugabe an den Punkten ein. Beschneiden Sie die Naht.

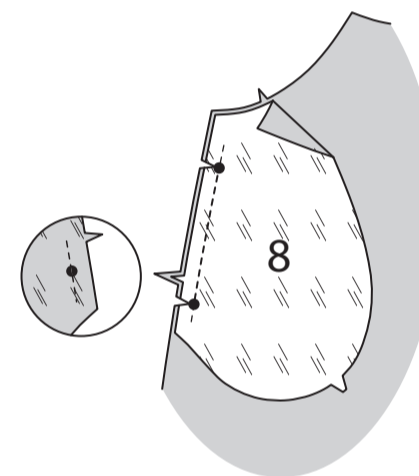

STEPHEN Sie das Taschenfutter **UNTER**. Wenden Sie das Taschenfutter nach innen; bügeln Sie.

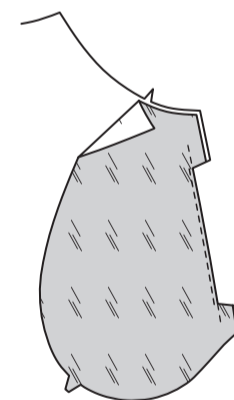

Stecken Sie die Tasche rechts auf rechts auf das Taschenfutter, wobei die großen Punkte übereinstimmen. Nähen Sie die doppelt eingekerbte Kante. Heften Sie die Schnittkanten zusammen.

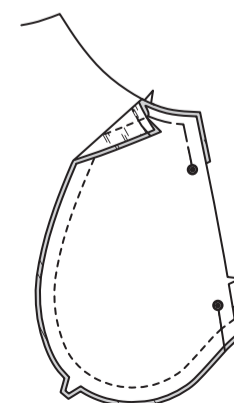

Nähen Sie die hinteren Mittelkanten des ROCKRÜCKENTEILS (7) mit einer französischen Naht. Bügeln Sie zu einer Seite. Nähen Sie das Rockvorderteil an den rechten Seitenecken mit einer **FRANZÖSISCHEN NAHT** an das Rockrückenteil, achten Sie darauf, dass die Vorderkante der Tasche nicht eingefasst wird. Bügeln Sie die Naht zum Rückenteil hin.

VERSTÄRKEN Sie die linke Seitenkante des Rockrückenteils auf jeder Seite der Kerbe um 5 cm.

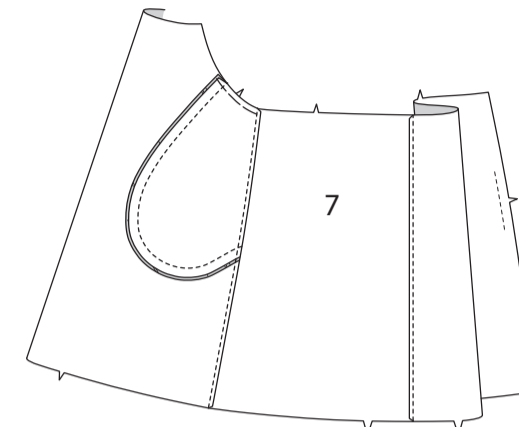

Bringen Sie den **UNSICHTBAREN REISSVERSCHLUSS** an und achten Sie darauf, dass er nicht an der Vorderkante der Tasche hängen bleibt. Schließen Sie den Reißverschluss und prüfen Sie, ob er von außen unsichtbar ist. Ziehen Sie die freien Enden des Reißverschlussbandes von der Nahtzugabe weg. Stecken Sie die verbleibende linke Seitennaht unterhalb des Reißverschlusses zusammen 7.5 cm. Positionieren Sie den Reißverschlussfuß ganz nach links, sodass die Nadel durch die äußere Kerbe des Fußes geht. Beginnen Sie mit dem Nähen der Naht 6 mm oberhalb des untersten Stiches und leicht nach links. Stecken Sie die verbleibende linke Seitennaht unterhalb des Reißverschlusses 7.5 cm zusammen. Um den Rest der linken Seitennaht in einer **FRANZÖSISCHEN NAHT** zu beenden, schneiden Sie die Nahtzugabe am Ende ein. Stecken Sie die restliche Naht links auf links zusammen. Bügeln Sie die Naht zum Rückenteil hin.

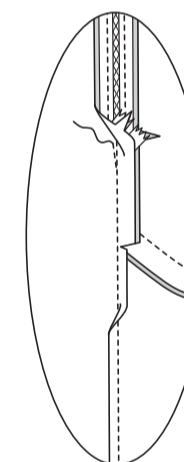

Nähen Sie das **UNTERE VORDERTEIL** (9) an den Seitenecken an das **UNTERE RÜCKENTEIL** (10) mit einer **FRANZÖSISCHEN NAHT**. Bügeln Sie die Nähte zum Rückenteil hin. Bügeln Sie die 2 cm Saumzugabe nach oben und drehen Sie die Schnittkante 6 mm nach unten; bügeln Sie.
STEPHEN Sie dicht an der inneren gebügelten Kante **KNAPPKANTIG**. Dies wird im folgenden Schritt als Unterrock bezeichnet.

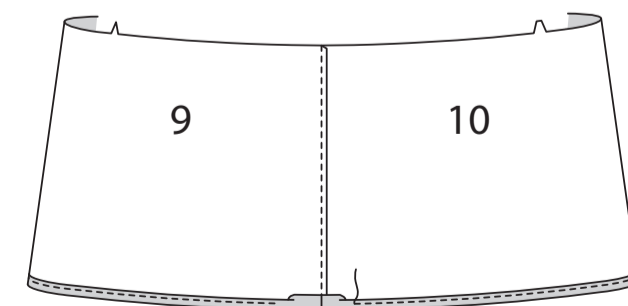

Nähen Sie die untere Kante des Rocks an die obere Kante des Unterrocks in einer **FRANZÖSISCHEN NAHT**, wobei die Nähte und Kerben übereinstimmen. Bügeln Sie die Naht zum Unterrock hin.

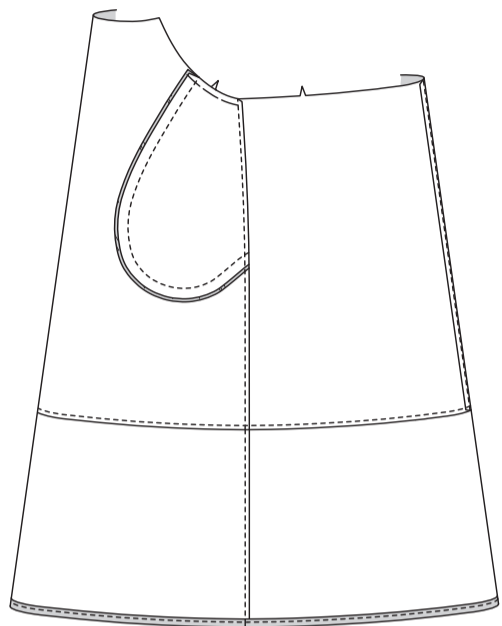

Nähen Sie das **FUTTER DES ROCKVORDERTEILS (11)** an den rechten Seitenkanten an das **FUTTER DES ROCKRÜCKENTEILS (12)** mit einer **FRANZÖSISCHEN NAHT**. Bügeln Sie die Naht zum Rückenteil hin.

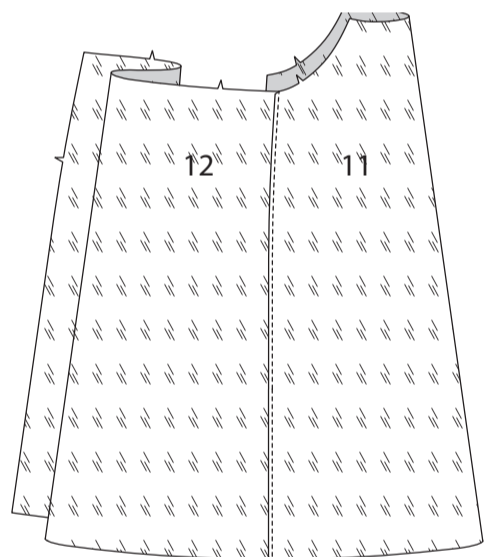

VERSTÄRKEN Sie die Nahtzugabe der linken Seitenkanten des Futters bis 7.5 cm unterhalb der Kerbe. Schneiden Sie die linke Seitenkante 3.8 cm unterhalb der Kerbe ein und nähen Sie die Kanten unterhalb der Kerbe in einer **FRANZÖSISCHEN NAHT** zusammen. Bügeln Sie die Naht zum Rückenteil hin. Nähen Sie einen **SCHMALEN SAUM** an das Futter.

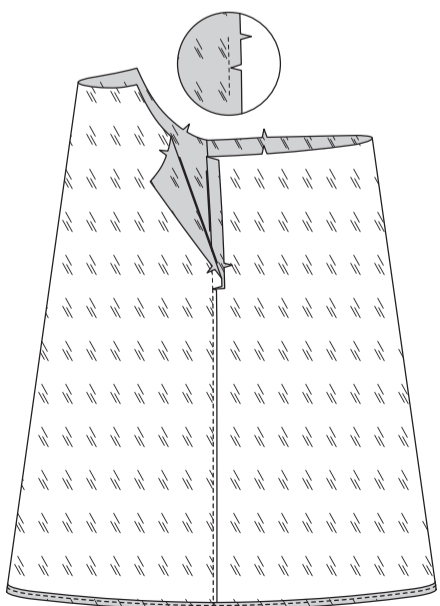

Öffnen Sie die linken seittl. Öffnungskanten des Rocks und rollen Sie dabei die Reißverschlusszähne von der Öffnungskante weg. Stecken Sie das Futter rechts auf rechts an den Rock, wobei die Mittel- und Seitennähte übereinstimmen. Nähen Sie die oberen Kanten wie gezeigt mit einer 1 cm langen Naht an den kleinen Punkt. Beschneiden Sie die Naht; schneiden Sie die Kurven ein.

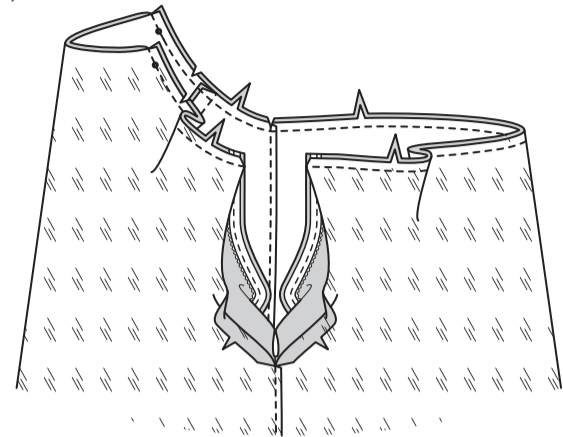

Stecken Sie die Kanten der hinteren Öffnung so weit wie möglich zusammen. Verwenden Sie einen verstellbaren Reißverschlussfuß und nähen Sie 1.3 cm von den hinteren Kanten entfernt, halten Sie dabei die Reißverschlusszähne frei. Beschneiden Sie die Ecken. Beschneiden Sie die linken Seitenkanten nicht.

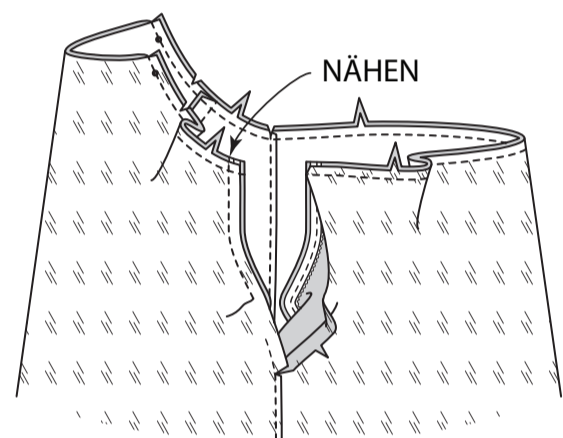

STEPPEN Sie das Futter so weit wie möglich **UNTER**. Wenden Sie das Futter und die rückwärtigen Kanten nach innen, rollen Sie die Reißverschlusszähne wieder ein; bügeln Sie. **SÄUMEN** Sie die restlichen Kanten der Futteröffnung oberhalb der Kerbe mit dem Reißverschlussband und unterhalb der Kerbe zusammen. Heften Sie die Vorderkanten 6 mm von der Schnittkante entfernt zusammen.

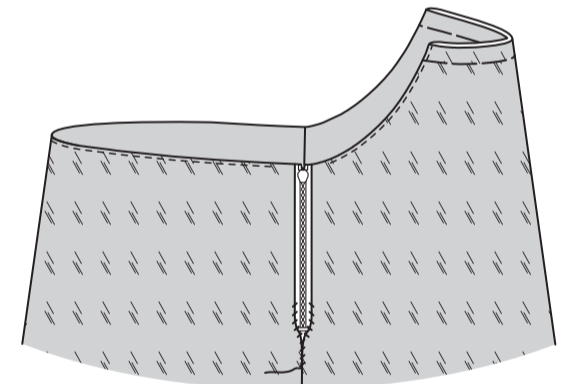

Tunnel für das Gummiband bilden. Nähen Sie 1.3 cm von der oberen Rückenlinie zwischen den kleinen Punkten. Schneiden Sie ein Stück Gummiband in der Länge der **GUMMIFÜHRUNG (UNTEN) (13)** zu.

Übertragen Sie die Markierungen. Befestigen Sie eine Sicherheitsnadel an einem Ende des Gummibandes. Heben Sie den Rock zurück und fädeln Sie das Gummiband durch den Tunnel, wobei Sie die Markierung auf den kleinen Punkt übertragen. Stecken. Auf der Außenseite über die kleinen Punkte nähen, so dass die Enden des Gummibandes eingefasst werden. Entfernen Sie die Stecknadeln.

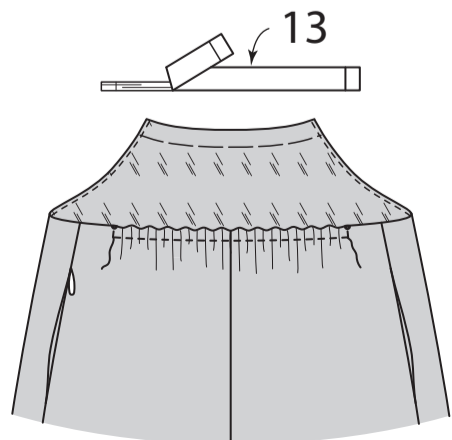

Um einen Tunnel für den Träger zu bilden, bügeln Sie unter 2 cm an der oberen Kante des Rockvorderteils. Drehen Sie die Schnittkante 6 mm nach unten; bügeln. **STEPPEN** Sie die innere gebügelte Kante **KNAPPKANTIG**.

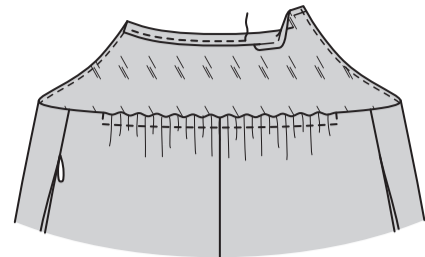

Nähen Sie die gekerbten Enden des **TRÄGERS (14)** zusammen. Bügeln Sie unter 6 mm an den verbleibenden Enden. Falten Sie den Träger der Länge nach in der Mitte. Nähen Sie eine 1 cm lange Naht. Beschneiden Sie die Naht dicht an der Naht. Befestigen Sie mit einer Nadel einen starken Faden an einem Ende des Bandes.

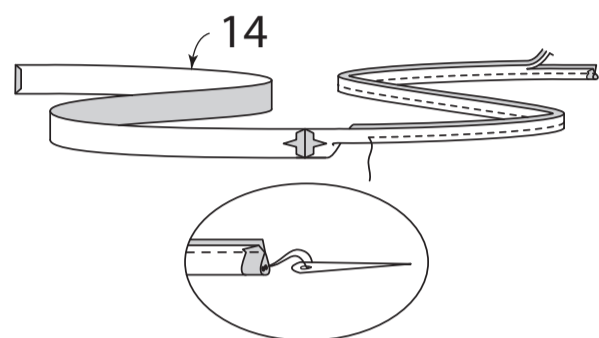

Ziehen Sie das Nadelöhr nach vorne, durch die Falte, und drehen Sie das Band mit der **RECHTEN** Seite nach außen.

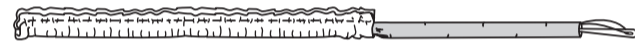

Fädeln Sie den Träger durch den Tunnel des Rockvorderteils ein, wobei die Mittelpunkte und kleinen Punkte übereinstimmen und die obere Kante des Rockvorderteils hochgezogen wird. Um den Träger fest zu halten, nähen Sie an den kleinen Punkten über den Tunnel.

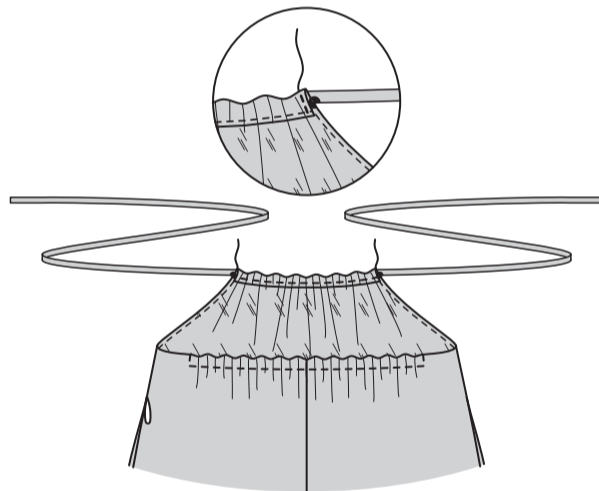

Fädeln Sie den Träger durch den Tunnel des vord. Oberteils ein; nähen Sie an den inneren kleinen Punkten über den Tunnel. Stecken Sie an den äußeren kleinen Punkten und reihen Sie die vordere Öffnung ein. Das Kleid anprobieren und die vordere Öffnung anpassen, damit es richtig aussieht und bequem sitzt. Knüpfen Sie die Träger am Halsausschnitt zu. Nähen Sie am Halsausschnitt quer über den Tunnel, um die Träger zu fixieren.

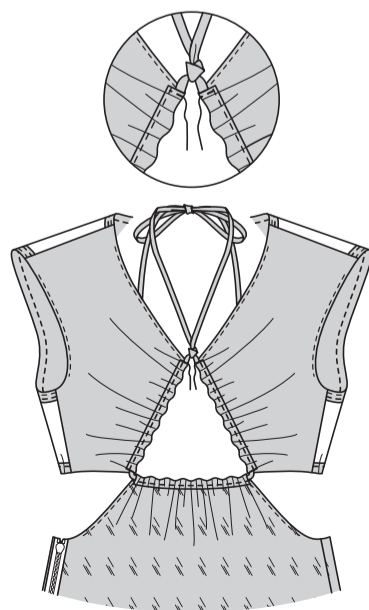

ABSCHLUSS

Nähen Sie Haken- und Ösenverschluss an der oberen Kante der linken Seite über dem Reißverschluss.

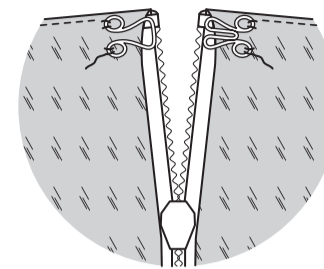

Schneiden Sie für jedes Hängeband ein 71 cm langes Stück Schleifenband zu. Falten Sie das Band in der Hälfte, quer, und bringen Sie die Enden zusammen. Falten Sie die Enden um 6 mm ein. Nähen Sie das Ende an der Seitennaht des Rockfutters 5 cm unterhalb der Oberkante fest.

