

VORDERTEIL

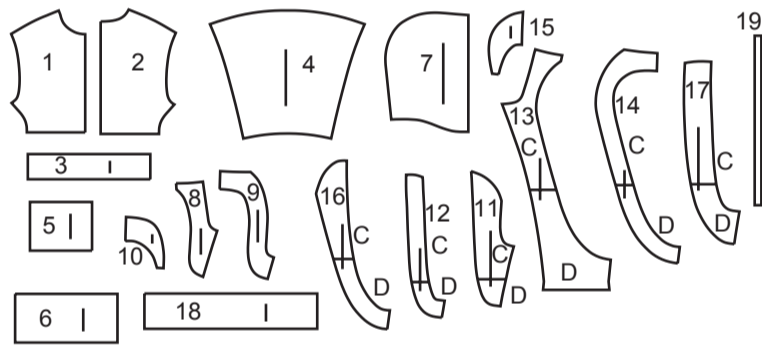
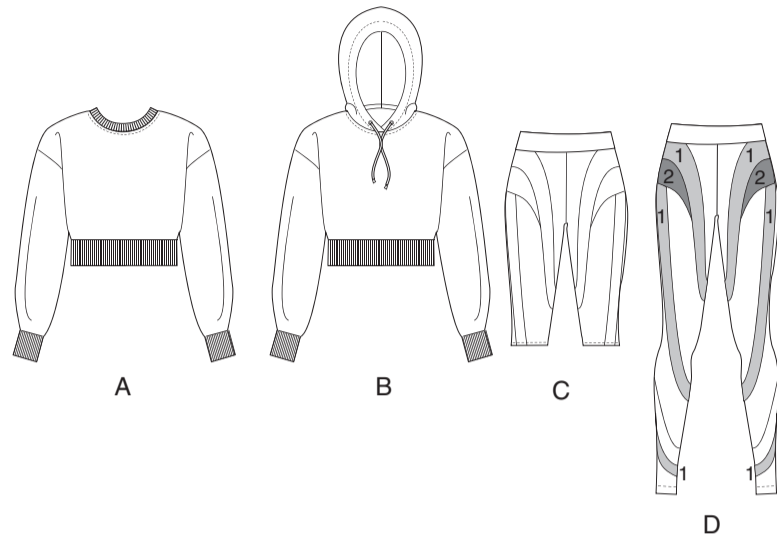

- 1 VORDERTEIL - A,B
- 2 RÜCKENTEIL - A,B
- 3 HALSAUSSCHNITTBAND - A
- 4 ÄRMEL - A,B
- 5 ÄRMELBAND - A,B
- 6 UNTERES BAND - A,B
- 7 KAPUZE - B
- 8 VORDERTEIL 1 C,D
- 9 VORDERTEIL 2 C,D
- 10 VORDERTEIL 3 C,D
- 11 VORDERTEIL 4 C,D
- 12 VORDERTEIL 5 C,D
- 13 RÜCKENTEIL 1 C,D
- 14 RÜCKENTEIL 2 C,D
- 15 RÜCKENTEIL 3 C,D
- 16 RÜCKENTEIL 4 C,D
- 17 RÜCKENTEIL 5 C,D
- 18 BUND - C,D
- 19 GUMMIFÜHRUNG FÜR TAILLE - C,D

KÖRPERMASSE

DAMEN

Größen	XS/TP	S/P	M/M	L/G	XL/TG	XXL/TTG
	4-6	8-10	12-14	16-18	20-22	24-26
Oberweite (cm)	75-78	80-83	87-92	97-102	107-112	117-122
Taillenweite	56-58	61-64	67-71	76-81	87-94	97-104
Hüftweite	80-83	85-88	92-97	102-107	112-117	122-127
rückw. Taillenl.	39-39.5	40-40.5	41.5-42	42.5-43	44-44.5	45-46

STOFFSCHNITTEILE

⊕ Bezeichnet Brustumfang, Taillenumfang, Hüftumfang und/oder Bizeps. Die Maße beziehen sich auf den Umfang des fertigen Kleidungsstücks (Körpermaß + Trageerleichterung + Design-Erleichterung). Passen Sie das Schnittmuster bei Bedarf an.

Die gezeigten Linien sind SCHNITTLINIEN, jedoch sind Nahtzugaben von 1.5 cm inbegriffen, sofern nicht anders angegeben. Siehe NÄHTIGE INFORMATIONEN für Nahtzugaben.

Suchen Sie das/die Layout(s) nach Kleidungsstück/Ansicht, Stoffbreite und Größe. Die Layouts zeigen die ungefähre Position der Schnittmusterstücke; die Position kann je nach Schnittmustergröße leicht variieren.

Alle Layouts sind für Stoffe mit oder ohne Strichrichtung, sofern nicht anders angegeben. Für Stoffe mit Strichrichtung, Flor, Schattierung oder einseitigem Design verwenden Sie das Layout MIT STRICHRICHTUNG.

RECHTE MUSTERSEITE	LINKE MUSTERSEITE	RECHTE STOFFSEITE	LINKE STOFFSEITE

G = GRÖSSE
AG = ALLE GRÖSSEN
* = MIT STRICHRICHTUNG
** = OHNE STRICHRICHTUNG
SELVAGE(S) WEBKANTE(N)
FOLD = STOFFBRUCH
SINGLE THINKNESS = EINZELNE DICKE
DOUBLE THINKNESS = DOPPELTE DICKE
CROSSWISE FOLD = QUERFALTE

Positionieren Sie den Stoff wie auf dem Layout angegeben. Wenn das Layout zeigt...

FADENLAUF: Legen Sie die Linie auf den geraden Fadenlauf des Stoffes und halten Sie sie parallel zur Webkante oder zum Falz. Beim Layout "mit Strichrichtung" sollten die Pfeile in dieselbe Richtung zeigen. (Bei Stoffen mit Pelzflor zeigen die Pfeile in Richtung des Flors).

EINZELNE DICKE - Legen Sie den Stoff mit der rechten Seite nach oben. (Bei Webpelzstoffen wird der Flor nach unten gelegt.)

DOPPELTE DICKE

MIT STOFFBRUCH - Legen Sie den Stoff mit der rechten Seite nach oben.

* **OHNE STOFFBRUCH** - Legen Sie den Stoff rechts auf rechts und falten Sie ihn kreuzweise. Schneiden Sie den Falz von Webkante zu Webkante ein (A). Halten Sie die rechten Seiten zusammen und drehen Sie die obere Lage vollständig um, so dass der Flor in dieselbe Richtung wie die untere Lage verläuft.

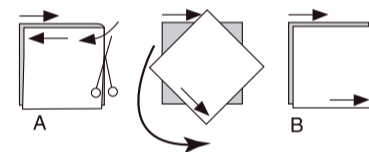

STOFFBRUCH - Legen Sie die angegebene Kante genau entlang der Falz des Stoffes. Schneiden Sie NIEMALS an dieser Linie. Wenn das Schnittmusterstück so dargestellt ist...

● Schneiden Sie zuerst die anderen Teile zu und lassen Sie dabei genügend Stoff für dieses Teil übrig (A). Falten Sie den Stoff und schneiden Sie das Stück wie gezeigt am Stoffbruch zu (B).



★ Schneiden Sie das Stück nur einmal zu. Schneiden Sie zuerst die anderen Teile zu, so dass genügend Stoff für dieses Teil vorhanden ist. Öffnen Sie den Stoff; schneiden Sie das Teil auf einer einzigen Lage zu.

Schneiden Sie alle Teile entlang der für die gewünschte Größe angegebenen Schnittlinie mit langen, gleichmäßigen Scherenstrichen aus, wobei die Kerben nach außen zeigen.

Übertragen Sie alle Markierungen und Konstruktionslinien, bevor Sie das Schnittmustergerüst entfernen. (Bei Pelzflor-Stoffen übertragen Sie die Markierungen auf die linke Seite).

HINWEIS: Die gestrichelten Kästchen (a! b! c!) in den Layouts stellen die Teile dar, die nach den angegebenen Maßen zugeschnitten werden.

TOP A

TEILE: 1 2 4

60" (150 cm) *
AG

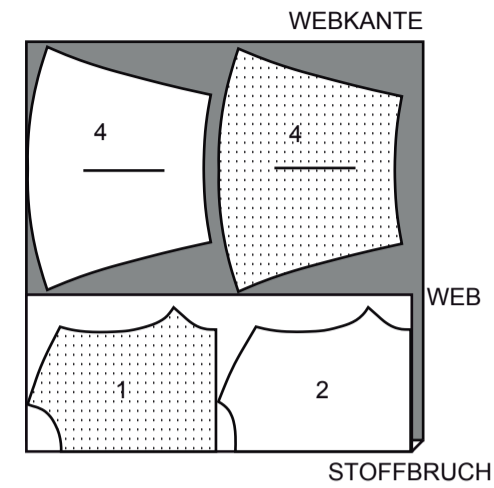

TOP B

TEILE: 1 2 4 7

60" (150 cm) *
AG

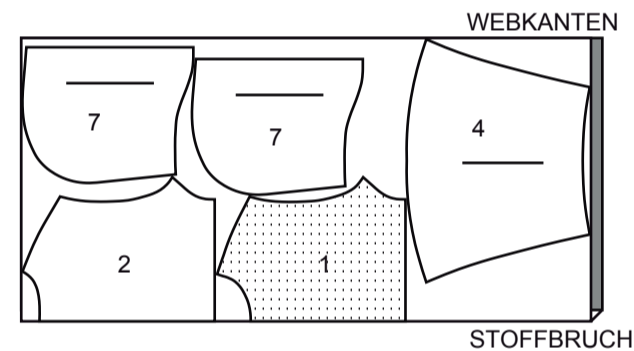

LEGGINGS C

TEILE: 8 9 10 11 12 13 14 15 16 17 18

60" (150 cm) *
AG

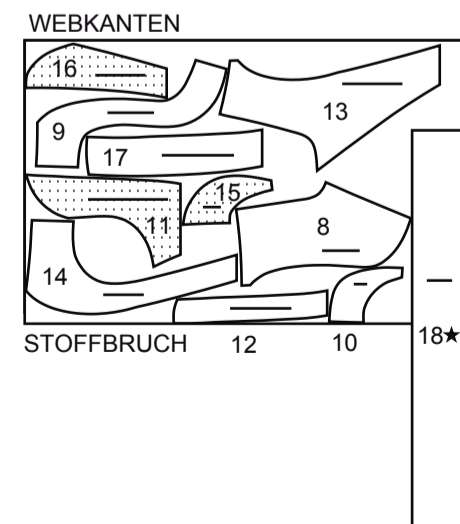

LEGGINGS D

TEILE: 8 11 13 16 17 18

60" (150 cm) *
AG

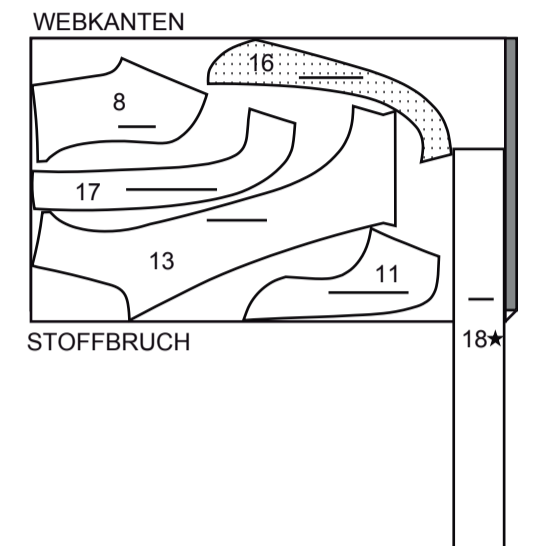

GARNITURSTOFF #1

TEILE: 9 12 14

60" (150 cm) *
AG

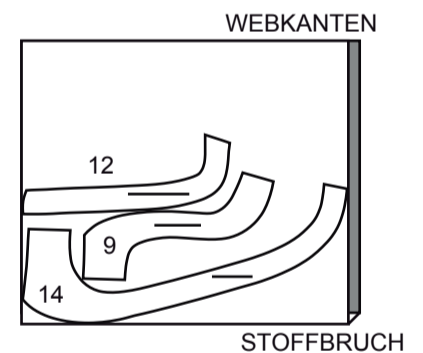

GARNITURSTOFF #2

TEILE: 10 15

60" (150 cm) *
AG

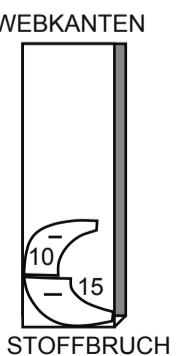

NÄHANGABEN

1.5 cm NAHTZUGABEN SIND INBEGRIFFEN, (sofern nicht anders angegeben).

GRAFIK

rechte Seite	linke Seite	Einlage	Futter	Innenfutter

Bügeln Sie beim Nähen. Nähte flach bügeln, dann aufbügeln, sofern nicht anders angegeben. Schneiden Sie die Nahtzugaben ein, wo nötig, damit sie flach liegen.

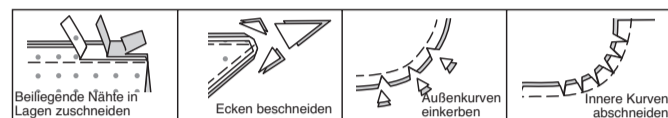

GLOSSAR

Nähbegriffe, die in der Nähanleitung in **FETTDRUCK** erscheinen, werden im Folgenden erklärt.
SCHMALER SAUM - Schlagen Sie den Saum ein, bügeln und bei Bedarf die Fülle einhalten. Öffnen Sie den Saum. Wieder einschlagen, so dass die Schnittkante entlang der Falte liegt; bügeln. Entlang der Falte einschlagen; nähen.
ABSTEPPEN- Nähen Sie auf der Außenseite 6 mm von der Kante, der Naht oder der vorherigen Naht entfernt, wobei Sie den Nähfuß als Führung verwenden, oder nähen Sie an den in der Anleitung angegebenen Stellen.

TOP A,B

HINWEIS: Sofern nicht anders angegeben, wird das zuerst genannte Modell abgebildet.

Vorder- und Rückenteil

Nähen Sie rechts auf rechts das **VORDERTEIL** (1) an den Schulternähten auf das **RÜCKENTEIL** (2).

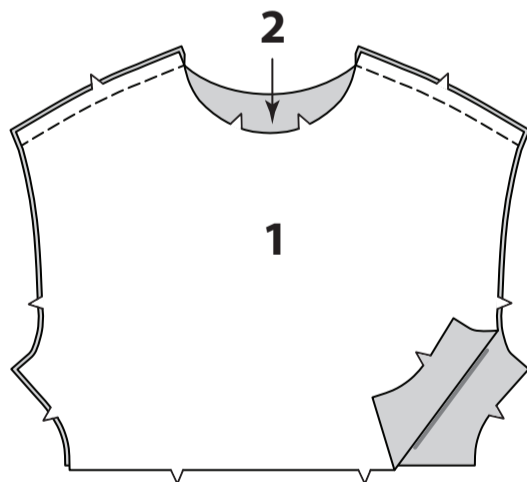

HALSBAND A

Öffnen Sie den Rippenstrickabschnitt. Stecken Sie das **HALSBAND** (3) an den Rippenstrickstreifen, wobei die Falten des Streifens mit den Kerben übereinstimmen, wie gezeigt. Übertragen Sie die Markierungen. Schneiden Sie ein Teilstück aus. Nähen Sie die hintere Mittelnäht des Halsbandes.

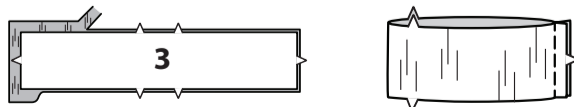

Falten Sie das Band der Länge nach in der Mitte, die **LINKEN** Seiten liegen aufeinander; bügeln Sie es. Stecken.

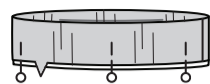

Auf der Außenseite das Band an der Halskante feststecken, dabei die Mittelpunkte aufeinander abstimmen, kleine Punkte an den Schulternähten setzen und die Schnittkanten gerade halten.

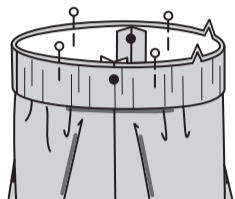

Nähen Sie, wobei Sie das Band dehnen, damit es passt. Nähen Sie innerhalb der Nahtzugabe noch einmal 6 mm von der ersten Naht entfernt. Beschneiden Sie die Naht dicht an der zweiten Naht. Bügeln Sie die Naht zum Kleidungsstück hin und bügeln Sie das Band heraus.

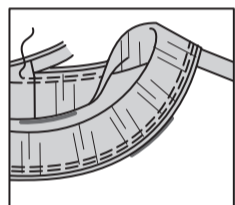

Nähen Sie an der Außenseite des Kleidungsstücks in der Nähe der Halsnaht einen Gerad- oder Zickzackstich.

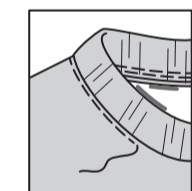

Kapuze B

Nähen Sie die Teile der **KAPUZE** (7) in der hinteren Mitte rechts auf rechts zusammen, wobei die Kerben übereinstimmen. Beschneiden Sie die Naht. Bringen Sie die Ösen an der Vorderseite der Kapuze an kleinen Punkten an und folgen Sie dabei den Anweisungen des Herstellers.

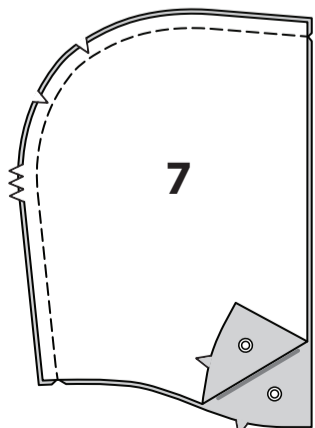

Nähen Sie die hintere Mittelnäht der Kapuzenbesatzteile. Stecken Sie den Besatz rechts auf rechts an die Kapuze, so dass die Mittelpunkte übereinstimmen und die Schnittkanten gerade sind. Nähen Sie die Vorderkanten der Kapuze.

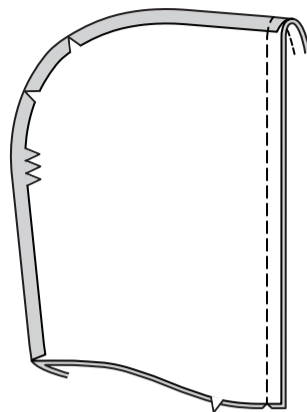

Wenden Sie die Kapuze auf die rechte Seite. Bügeln Sie. Auf der Außenseite die Kapuze entlang der Nahtlinie durch alle Dicken hindurch **ABSTEPPEN**. Heften Sie die Schnittkanten zusammen.

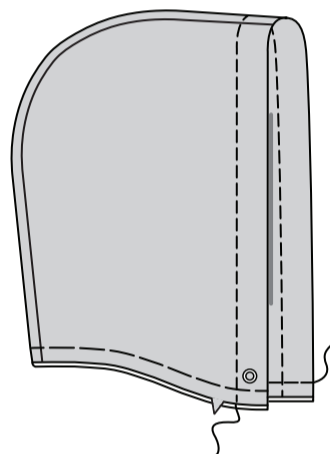

Lappen Sie das rechte Vorderteil der Kapuze über das linke, so dass die Mittelpunkte übereinstimmen. Heften.

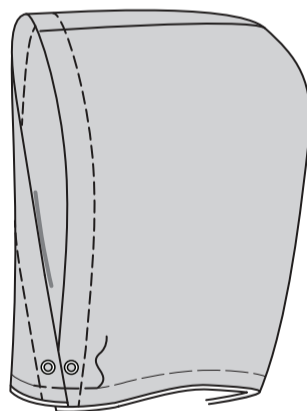

An der Außenseite die Kapuze an der Halskante feststecken, wobei die Mittelpunkte und die kleinen Punkte an den Schulternähten übereinstimmen, und die Kapuze so dehnen, dass sie passt. Heften. Nähen Sie.

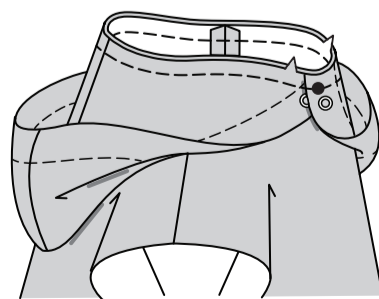

Bügeln Sie die Naht hin und drücken Sie die Kapuze nach außen. Auf der Außenseite die Vorder- und Halsnaht **ABSTEPPEN**.

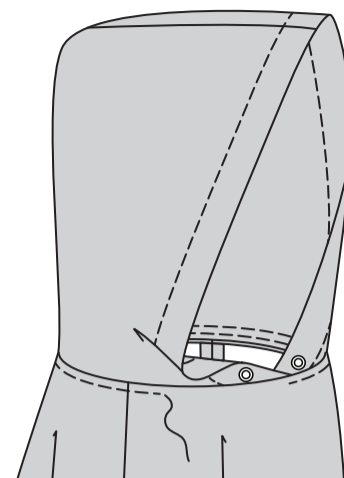

Ärmel

Stecken Sie den **ÄRMEL** (4) rechts auf rechts an die Armausschnittkante, setzen Sie einen kleinen Punkt an die Schulternaht. Heften. Nähen Sie. Nähen Sie erneut mit 6 mm Abstand in der Nahtzugabe. Schneiden Sie neben der Naht zurück. Bügeln Sie die Naht zum Ärmel hin.

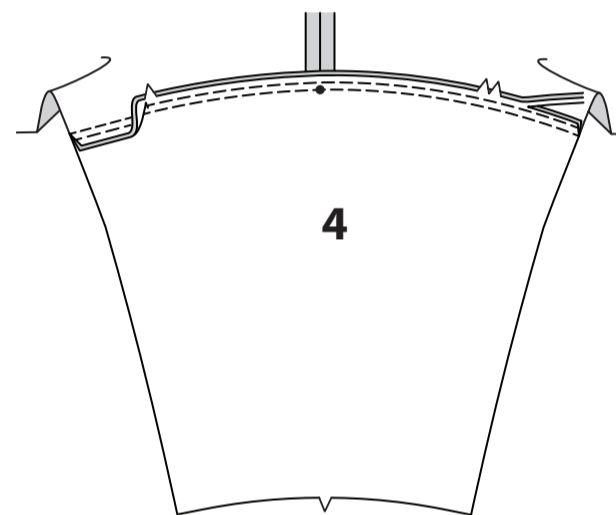

Stecken Sie Vorder- und Rückenteil an den Seiten; stecken Sie die Ärmelkanten zusammen. Nähen Sie in einer durchgehenden Naht. Nähen Sie die Unterarmkurve erneut entlang der vorherigen Naht, wie gezeigt.

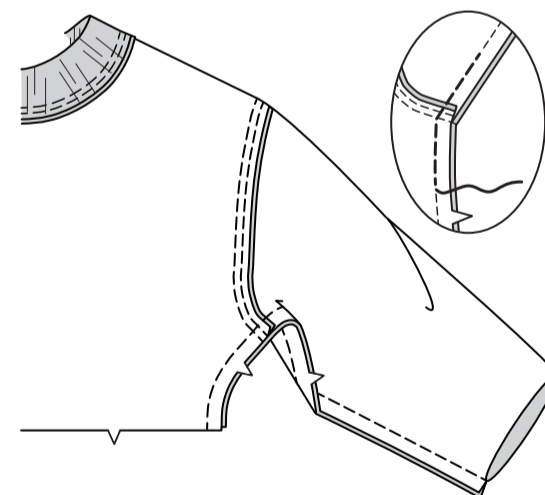

Öffnen Sie den Rippenstrickabschnitt. Stecken Sie das **ÄRMELBAND** (5) an den Rippenstrickstreifen, wobei die Falten des Streifens mit den Kerben übereinstimmen, wie gezeigt. Übertragen Sie die Markierungen. Schneiden Sie zwei Teilstücke aus. Nähen Sie die doppelt gekerbte Kante der Ärmelbandabschnitte.

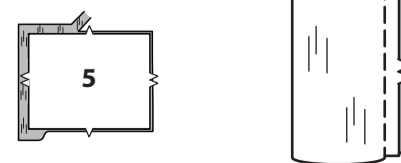

Falten Sie das Band der Länge nach zur Hälfte, links auf links. Leicht bügeln. Stecken Sie die Schnittkanten zusammen.

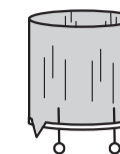

Stecken Sie das Band an der Außenseite an die untere Kante des Ärmels, wobei Kerben und Nähte übereinstimmen. Nähen Sie, dehnen Sie dabei das Band, damit es passt. Nähen Sie erneut mit 6 mm Abstand in der Nahtzugabe. Beschneiden Sie dicht an der zweiten Naht. Bügeln Sie die Nahtzugaben zum Ärmel hin und drücken Sie das Band heraus.

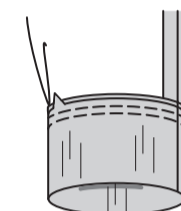

Öffnen Sie den Rippenstrickabschnitt. Stecken Sie das **UNTERE BAND** (6) an den Rippenstrickstreifen, wobei die Falten des Streifens mit den Kerben übereinstimmen, wie gezeigt. Übertragen Sie die Markierungen. Schneiden Sie zwei Teilstücke aus. Nähen Sie die Enden des unteren Bandes zusammen.

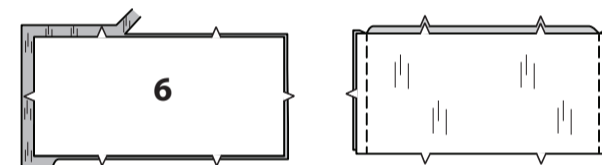

Falten Sie das Band der Länge nach zur Hälfte, links auf links. Leicht bügeln. Stecken Sie die Schnittkanten zusammen.

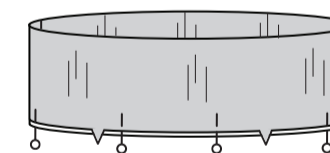

Stecken Sie das Band an der Außenseite an die untere Kante des Kleidungsstücks, wobei Kerben und Nähte übereinstimmen. Nähen Sie, dehnen Sie dabei das Band, damit es passt. Nähen Sie erneut mit 6 mm Abstand in der Nahtzugabe. Beschneiden Sie dicht an der zweiten Naht. Bügeln Sie die Nahtzugaben zum Kleidungsstück hin und drücken Sie das Band heraus.

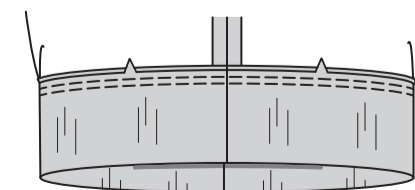

Abschluss

Schneiden Sie ein Stück Kordel in einer Länge von 115 cm ODER wie gewünscht zu. Fädeln Sie das Ende der Kordel durch die Öffnungen im Vorderteil der Kapuze und verlängern Sie die Enden gleichmäßig. Verknoten Sie die Enden.

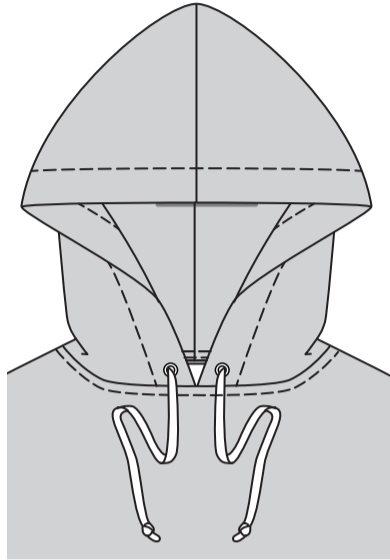

Leggings C, D

HINWEIS: Wenn nicht anders angegeben, wird das Modell D abgebildet. Heften Sie nach dem Nähen die Ober- und Unterkanten aller Beinnähte, wenn Sie möchten.

Konstruieren Sie jedes Bein wie folgt:

Nähen Sie rechts auf rechts VORDERTEIL 1 (8) an VORDERTEIL 9, wobei die Kerbe übereinstimmt. Bügeln Sie die Naht zur Seite, wie gezeigt.

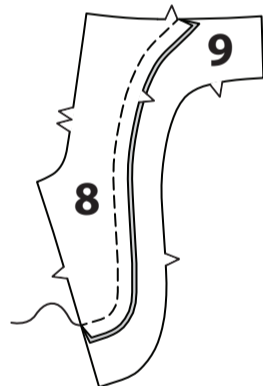

Nähen Sie VORDERTEIL 4 (11) an VORDERTEIL 5 (12), schneiden Sie dabei die Naht entlang der Kurve ein, falls erforderlich. Bügeln Sie die Nähte vom Vorderteil weg, wie abgebildet.

Stecken Sie VORDERTEIL 3 (10) an der Oberkante des Vorderteils fest, wobei die Schnittkanten gleichmäßig sind und die Naht mit dem kleinen Punkt übereinstimmt. Heften. Nähen Sie. Bügeln Sie die Naht nach unten.

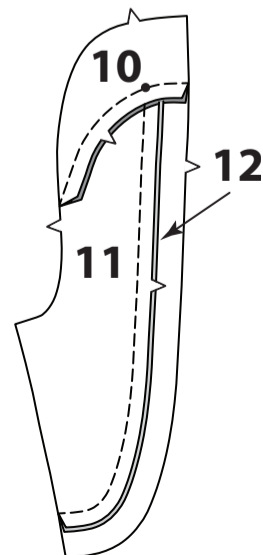

Stecken Sie das untere Vorderteil an das obere Vorderteil, wobei die Kerben übereinstimmen. Nähen Sie, bügeln Sie die Nähte nach unten, wie gezeigt. Schneiden Sie bei Bedarf entlang der Kurve an der Naht. Bügeln Sie die Naht zur Seite, wie gezeigt.

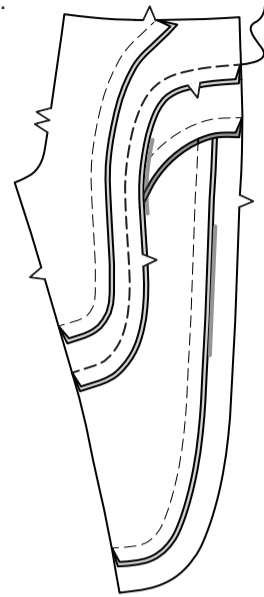

Nähen Sie rechts auf rechts RÜCKENTEIL 1 (13) an RÜCKENTEIL 2 (14), wobei die Kerben übereinstimmen. Bügeln Sie die Naht zur Seite, wie gezeigt.

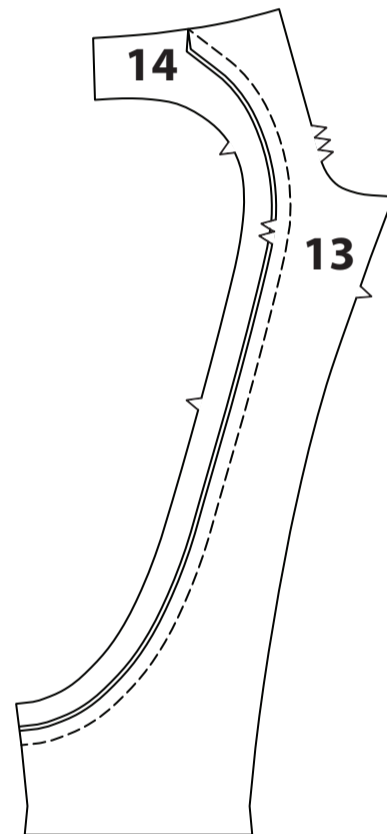

Nähen Sie das RÜCKENTEIL 3 (15) an das RÜCKENTEIL 4 (16), wobei die Kerben übereinstimmen. Bügeln Sie die Naht nach unten.

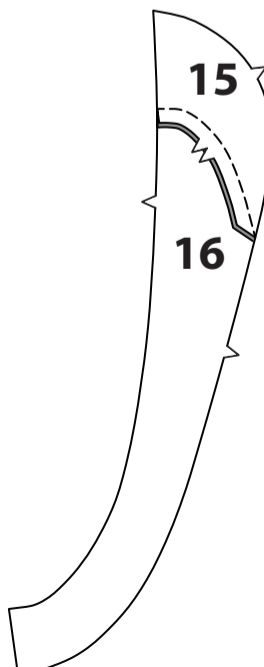

Stecken Sie das RÜCKENTEIL 5 (17) an der Seitenkante des seitlichen Rückenteils, wobei die Kerben übereinstimmen. Nähen Sie. Bügeln Sie die Naht von der hinteren Mitte weg, wie abgebildet.

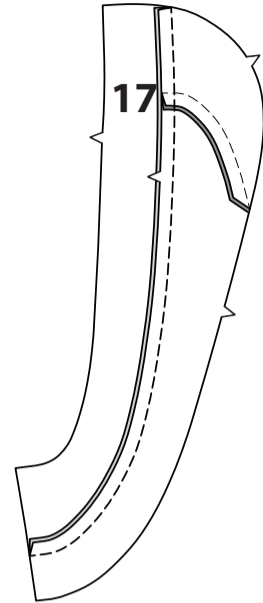

Stecken Sie die seitlichen Rückenteile rechts auf rechts an die Rückenteile, sodass die Kerben übereinstimmen. Nähen Sie entlang der Kurve, wobei Sie die Naht leicht angleichen. Schneiden Sie bei Bedarf entlang der Kurve an der Naht. Bügeln Sie die Naht von der hinteren Mitte weg.

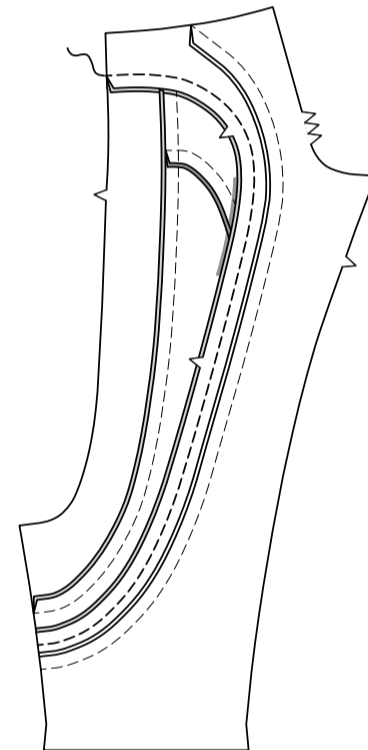

Nähen Sie rechts auf rechts an den Seitennähten von Vorder- und Rückenteil zusammen. Bügeln Sie die Naht zum Rückenteil hin.

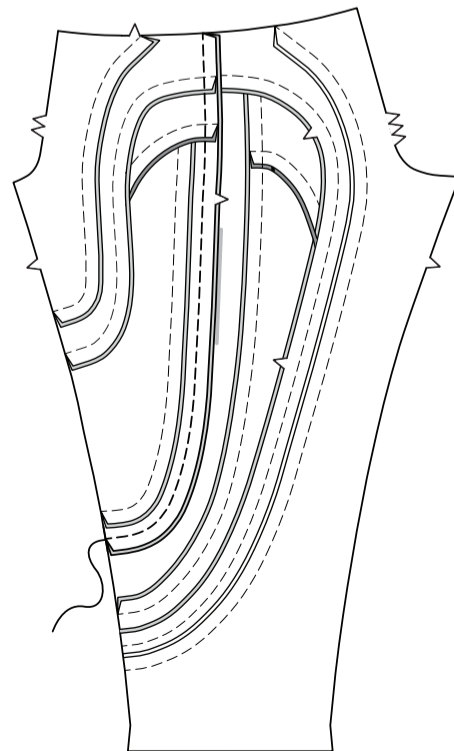

Nähen Sie das Vorderteil an das Rückenteil an den inneren Beinnähten.

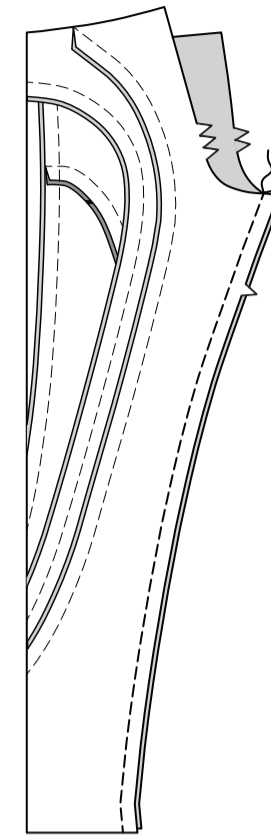

Wenden Sie für die Schrittnaht ein Bein auf die rechte Seite; stecken Sie das verbleibende Hosenbein nach innen. Nähen Sie. Nähen Sie erneut 6 mm von der Nahtzugabe entfernt entlang der Kurve, wie gezeigt. Schneiden Sie dicht an der zweiten Naht.

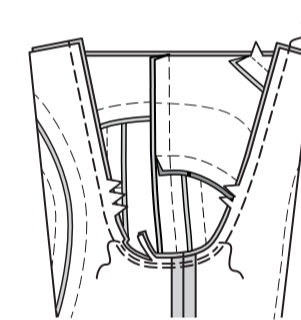

BUND

Nähen Sie rechts auf rechts die hintere Mittelnaht des BUNDES (18), lassen Sie dabei eine Öffnung zwischen den kleinen Punkten.

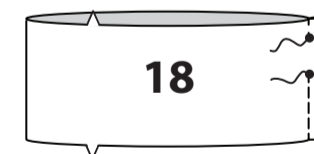

Falten Sie den Bund der Länge nach zur Hälfte, links auf inks. Bügeln Sie. Stecken.

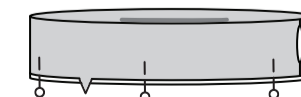

Auf der Außenseite den Bund an der oberen Kante der Leggings feststecken, wobei die Kerben und die hintere Mitte mit den kleinen Punkten übereinstimmen und das Band gedehnt wird, damit es passt. Heften. Nähen Sie. Nähen Sie erneut 6 mm innerhalb der Nahtzugabe. Beschneiden Sie dicht an der zweiten Naht.

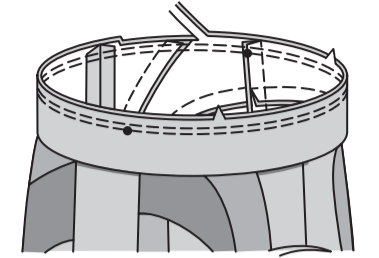

Bügeln Sie die Naht nach unten und drücken Sie den Bund nach außen.

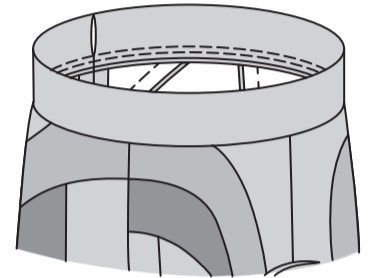

Schneiden Sie das Gummiband in der Länge der GUMMIFÜHRUNG FÜR TAILLE (19) zu. Führen Sie das Gummiband durch die Öffnung im Bund und überlappen Sie die Enden. Mit einer Sicherheitsnadel festhalten. Anprobieren und bei Bedarf anpassen. Nähen Sie die Gummibänder fest.

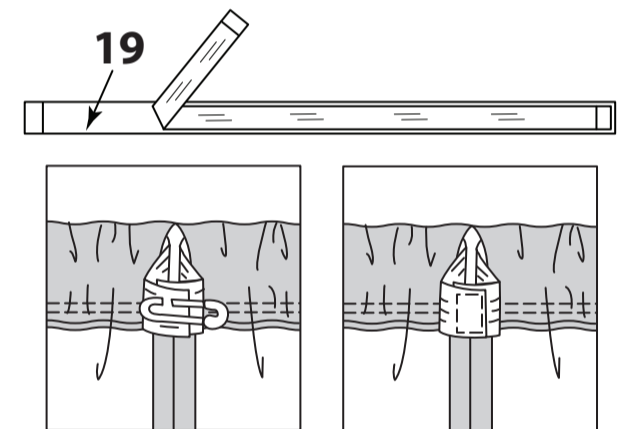

SÄUMEN Sie die Öffnung geschlossen.

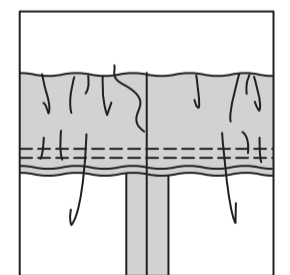

Um das Gummiband zu befestigen, nähen Sie auf der AUSSENSEITE das Band in der hinteren Mittelnaht durch alle Dicken hindurch. Wenn Sie möchten, können Sie das Gummiband auch in der vorderen Mitte mit der Hand festnähen.

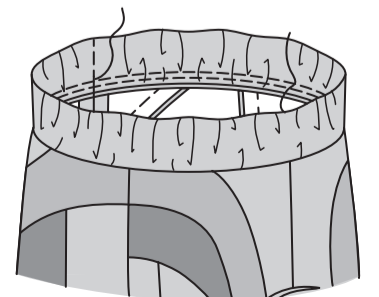

Abschluss

Modell A - Nähen Sie einen 1.5 cm **SCHMALEN SAUM** an der Unterkante der Leggings.

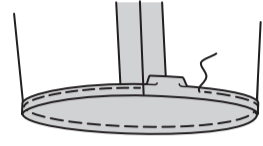

Modell D - Drehen Sie den Saum nach oben; heften Sie dicht an der Falte. Drehen Sie 6 mm an der Schnittkante ein. Heften Sie den Saum dicht an der Oberkante fest. Bügeln Sie. **STEPHEN** Sie den Saum entlang der oberen Heftnaht **AB**, wie gezeigt.

