

## STOFFSCHNITTEILE

⊕ Es zeigt Busenlinie, Taillienlinie, Hüfte und/oder Bizeps. Maße beziehen sich auf Umfang des fertigen Kleidungsstücks (Körpermaße + Bequemlichkeit des Kleidungsstücks + Bequemlichkeit des Designs). Passen Sie Schnittbogen wenn nötig an.

Die abgebildeten Linien sind **SCHNITTLINIEN**. Es SIND 1,5 cm **NAHTZUGABEN** IM SCHNITTMUSTER BERÜCKSICHTIG, sofern nicht anders angegeben. Sehen Sie die **NÄHANGABEN** für Nahtzugabe.

Der Packungsinhalt enthält Schnittteil(e) gemäß des Kleidungsstückes, der Stoffbreite und Größe. Die Zeichnungen zeigen die ungefähre Position im Schnittmuster; die Position kann je nach Schnittmustergröße variieren.

Der Packungsinhalt enthält Schnittteile für Stoffe „mit“ und „ohne Flor“. Für Stoffe mit Flor, Farbverläufe oder Muster mit Laufrichtung benutzen Sie das „WITH NAP“ (Strichrichtung) Schnittteil.

AUSSENSEITE DES SCHNITTEILS	INNENSEITE DES SCHNITTEILS	STOFFAUSSENSEITE	STOFFINNENSEITE
-----------------------------	----------------------------	------------------	-----------------

**G** = GRÖSSE  
**AG** = ALLE GRÖSSEN  
\* = MIT UMBRUCH  
\*\* = OHNE UMBRUCH  
**SELVAGE(S)** = WEBKANTE(N)  
**FOLD** = STOFFBRUCH  
**SINGLE THICKNESS** = EINLAGIG  
**DOUBLE THICKNESS** = ZWEILAGIG  
**CROSSWISE FOLD** = QUERLIEGENDER STOFFBRUCH

Setzen Sie den Stoff an, wie angezeigt. Wenn das Schnittteil zeigt...

**FADENLAUF** — Setzen Sie den Fadenlauf parallel zur Webkante oder zum Stoffbruch. Auf den „WITH NAP“ Zeichnungen müssen die Pfeile in die gleiche Richtung zeigen. (Auf Pelzen müssen die Pfeile in die Richtung des Flors zeigen.)

**EINLAGIG** — Stoff mit rechter Seite nach oben legen. (Für Pelze legen Sie die Haarseite nach unten.)

### ZWEILAGIG

**MIT STOFFBRUCH** — Schlagen Sie den Stoff rechts auf rechts um.

\* **OHNE STOFFBRUCH** — Schlagen Sie den Stoff quer rechts auf rechts um. Schlagen Sie den Stoffbruch von Webkante zur Webkante (A). Rechts auf rechts schlagen Sie die obere Lage ganz herum, so dass der Flor in die gleiche Richtung wie die untere Lage läuft.

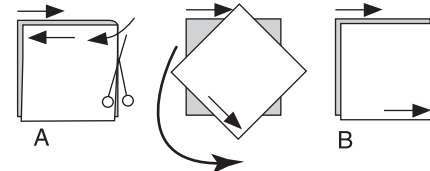

**STOFFBRUCH** — Setzen Sie die angezeigte Kante genau am Stoffbruch an. Schneiden Sie NICHT auf dieser Linie.

Wenn der Schnittbogen so aussieht...

• Schneiden Sie alle anderen Teile zuerst und lassen Sie genügend Stoff übrig um dieses Teil auszuschneiden (A). Schlagen Sie den Stoff um und schneiden Sie das Teil auf Umbruch wie abgebildet (B).

★ Schneiden Sie das Teil nur einmal. Schneiden Sie die anderen Teile zuerst und lassen Sie genügend Stoff übrig um dieses Teil auszuschneiden. Schlagen Sie hierzu den Stoff auf und schneiden Sie nur eine Lage.

Schneiden Sie alle Stücke entlang der Schnittlinie für die benötigte Größe aus. Auch die Kerben sind einzuschneiden.

Übertragen Sie alle Markierungen und Bearbeitungslinien, bevor Sie Schnittbogen entfernen. (Pelzhaar, übertragen Sie Markierungen auf die Innenseite.)

**HINWEIS:** Gestrichelte Linie (a! b! c!) im Schnittmuster stehen für die entsprechenden Größen.

## BADEANZUG A

SCHNITT-TEILLE: 1,2,7

60" (150 cm) \*  
AG

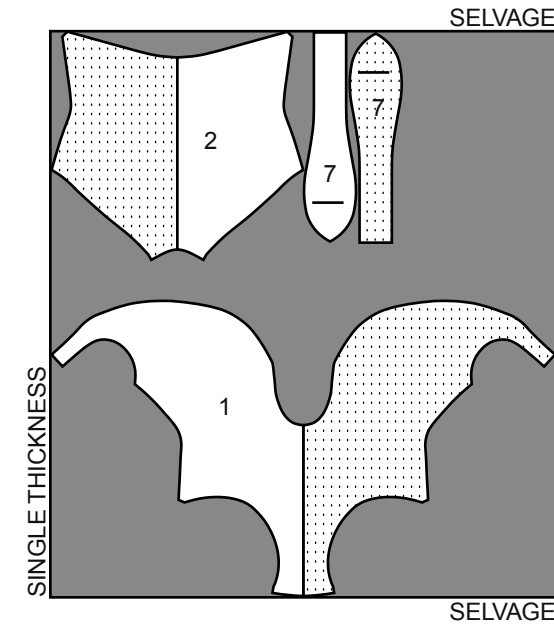

## KONTRAST A (EINFASS-STREIFEN)

SCHNITT-TEILLE: 1,2

60" (150CM)  
AG

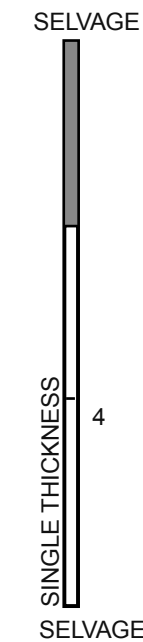

## FUTTER A

SCHNITT-TEILLE: 1,2

60" (150 cm) \*\*  
AG

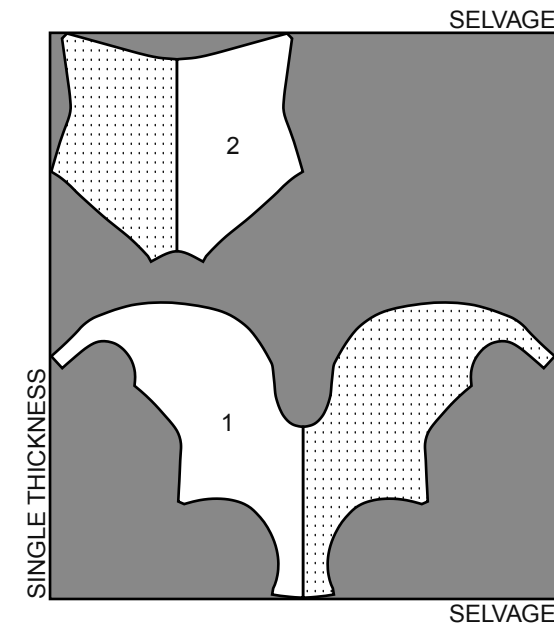

## BADEANZUG B

SCHNITT-TEILLE: 8,9

60" (150 cm) \*  
AG

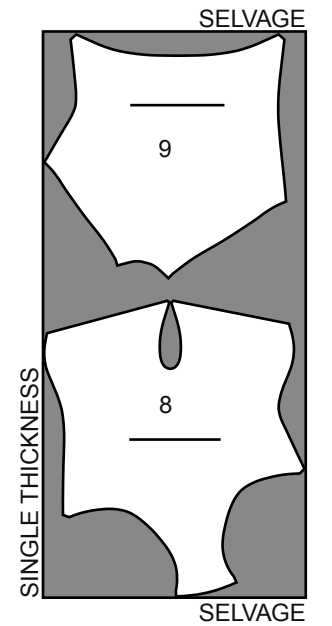

## KONTRAST B (EINFASS-STREIFEN)

SCHNITT-TEILLE: 11,12

60" (150CM)  
AG

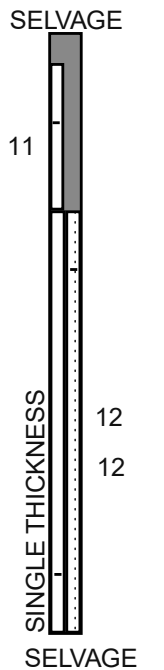

## FUTTER B

SCHNITT-TEILLE: 8,9

60" (150 cm) \*\*  
AG

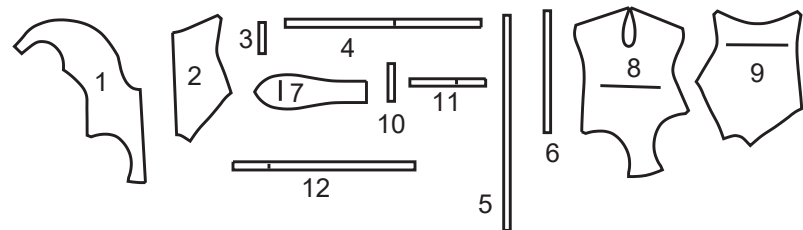
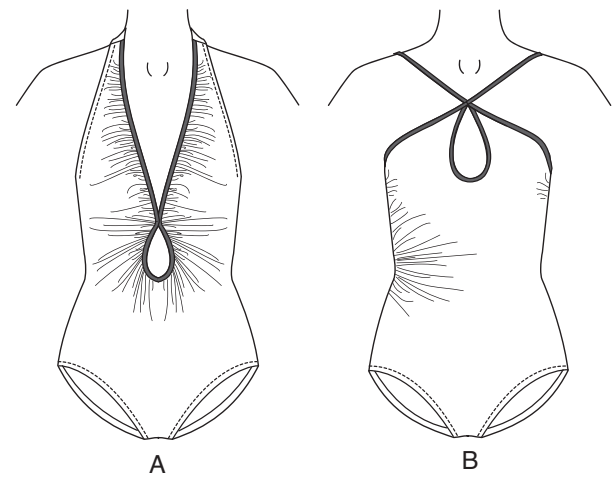
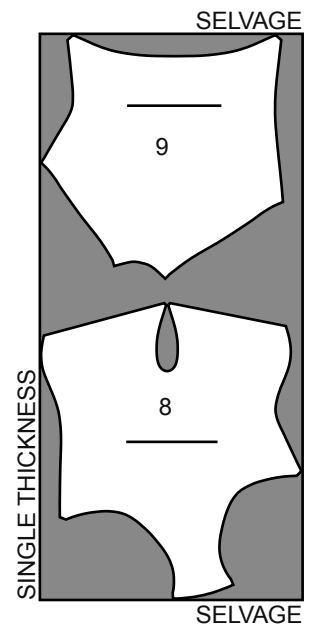

- 1 VORDERTEIL A
- 2 RÜCKENTEIL A
- 3 SCHABLONE FÜR GUMMIBAND A
- 4 VORDERER EINFASS-STREIFEN A
- 5 SCHABLONE FÜR GUMMIBAND A
- 6 SCHABLONE FÜR GUMMIBAND A, B
- 7 BINDEBAND-ENDE A
- 8 VORDERTEIL B
- 9 RÜCKENTEIL B
- 10 SCHABLONE FÜR GUMMIBAND B
- 11 VORDERER EINFASS-STREIFEN B
- 12 EINFASS-STREIFEN UND TRÄGER B

## KÖRPERGRÖSSEN

	MISSES										
Größe	8	10	12	14	16	18	20	22	24	26	
Oberweite	80	83	87	92	97	102	107	112	117	122	
Taille	61	64	67	71	76	81	87	94	97	104	
Hüfte	85	88	92	97	102	107	112	117	122	127	
Rücken - Hals zu Taille	40	40.5	41.5	42	42.5	43	44	44.5	45	46	

**NÄHANLEITUNGEN**

Es SIND 1.5 cm NAHTZUGABEN IM SCHNITTMUSTER BERÜCKSICHTIGT (sofern nicht anders angegeben).  
ZEICHENERKLÄRUNG DES STOFFS

Außenseite	Innenseite	Einlage	Futter	Innenfutter

Bügeln Sie während des Nähens. Bügeln Sie Nähte glatt, dann auseinander, sofern nicht anders angegeben. Schneiden Sie die Nahtzugaben wo nötig ein, damit sie glatt liegen.



**GLOSSAR**

Nähbegriffe, die **FETT GEDRUCKT** in der Anleitung abgedruckt sind, werden weiter unten beschrieben.

**EINKRÄUSELN** - Entlang der Nahtlinie und nochmals mit 6 mm Abstand auf der Nahtzugabe mit langem Geradstich steppen. Einhalbfäden entsprechend anziehen.

**VERSTÄRKEN** - Entlang der Nahtlinie wie in der Anleitung beschrieben mit kleinem Geradstich steppen.

**STÜTZNAHT** - Mit 3 mm Abstand zur Nahtlinie auf der Nahtzugabe steppen (normalerweise 1,3 cm von der Schnittkante entfernt).

**BADEANZUG A**

**HINWEIS:** Für elastische Stoffe einen Zickzack verwenden oder einen Geradstich und den Stoff beim Steppen etwas dehnen.

**VORDER- UND RÜCKENTEIL**

**1.** Ein Stück Gummiband gemäß der SCHABLONE FÜR GUMMIBAND (3) zuschneiden. Markierungen übertragen.



**2.** Gummiband auf die linke Seite des RÜCKENTEILS (2) aufstecken, die Mitten und großen Punkte treffen aufeinander. Entlang der rückwärtigen Mitte zwischen den Punkten steppen, das Gummiband dabei entsprechend stark dehnen.

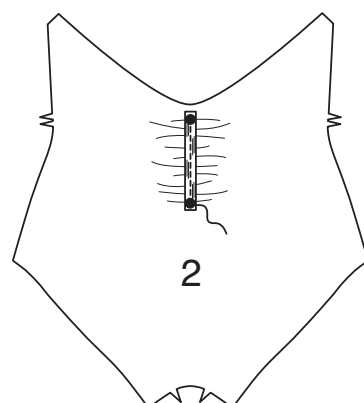

**3.** Wenn gewünscht: Gummibandenden auf 6 mm Länge nach den Punkten zurückschneiden.

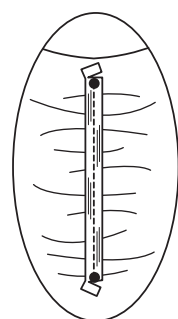

**4.** Rechts auf rechts das VORDERTEIL (1) auf das Rückenteil aufstecken. Seitennähte schließen.

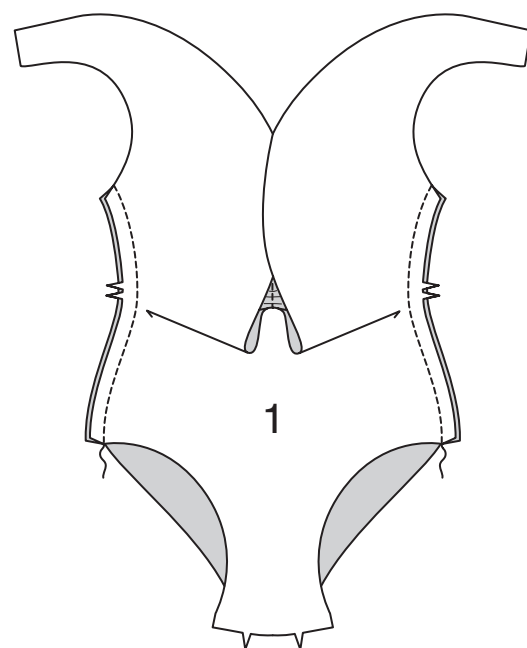

**5.** Die Schrittnaht steppen, die Passzeichen, Mitten und Punkte treffen jeweils entsprechend aufeinander, das Vorderteil entsprechend dehnen; Nahtzugaben zurückschneiden.

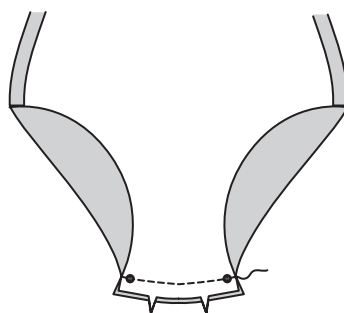

**FUTTER**

**6.** Rechts auf rechts das rückwärtige FUTTER (2) auf das vordere FUTTER (1) aufstecken. Seitennähte schließen.

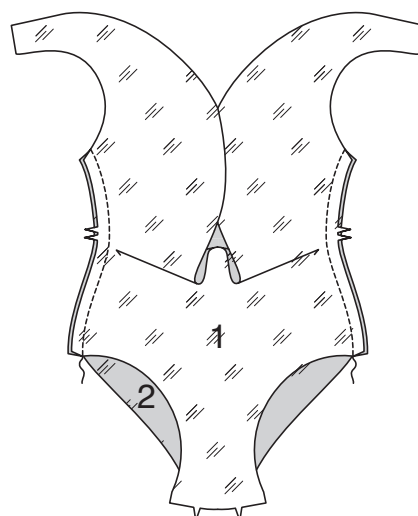

**7.** Die Schrittnaht steppen, die Passzeichen, Mitten und Punkte treffen jeweils entsprechend aufeinander, das vordere Futter entsprechend dehnen; Nahtzugaben zurückschneiden.

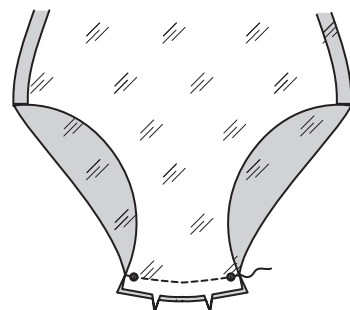

**8.** Links auf links das Futter auf den Badeanzug aufstecken. Die Schnittkanten heften.

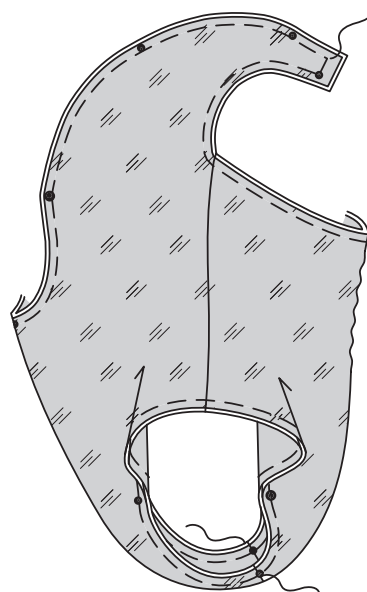

**9.** Das rückwärtige Futter entlang der Mitte auf das Rückenteil aufstecken, das Rückenteil entsprechend dehnen. Per Hand in der Mitte heften.

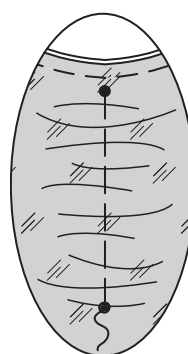

**10.** Von außen das Rückenteil nochmals entlang der Gumminahst steppen, dabei beide Lagen dehnen.

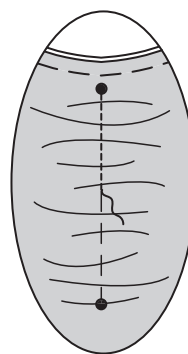

**BINDEBAND-ENDEN**

**11.** Das BINDEBAND-ENDE (7) entlang der Faltnie rechts auf rechts falten, die Punkte treffen aufeinander. Mit 1 cm Nahtzugabe steppen. Nahtzugaben zurückschneiden.



**12.** Auf rechts wenden; bügeln. Die Schnittkanten heften.

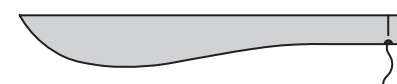

**13.** Die Bindeband-Enden auf die Schulterkanten des Vorderteils aufstecken, die Punkte treffen aufeinander. Steppen und nochmals mit 6 mm Abstand steppen. Knappkantig zur zweiten Naht zurückschneiden. Nahtzugaben ins Vorderteil bügeln.

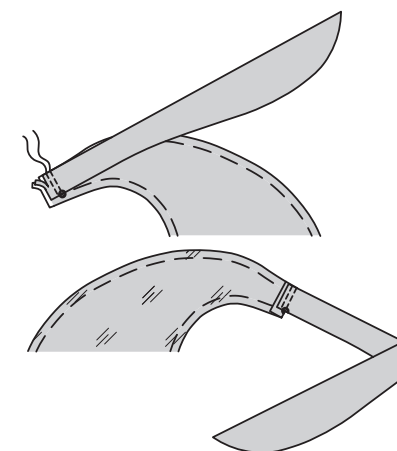

**VORDERER EINFASS-STREIFEN**

**14.** Die Oberkanten des Vorderteils zwischen den äußeren kleinen Punkten **EINKRÄUSELN**.

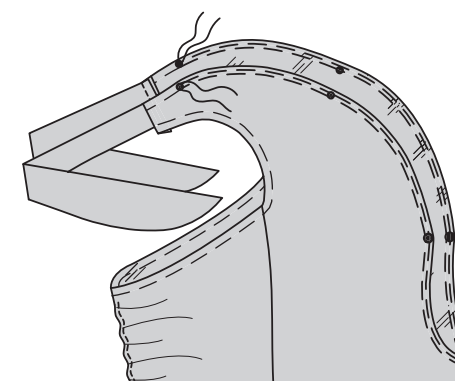

**15.** 6 mm Zugabe an der Kante ohne Passzeichen des VORDEREN EINFASS-STREIFENS (4) einschlagen, bügeln.



**16.** Streifen RECHTS auf rechts auf die Vorder- und Ausschnittöffnungskanten aufstecken, die Punkte treffen aufeinander. Kräuselungen gleichmäßig verteilen. Heften. Mit 6 mm Nahtzugabe steppen, den Streifen entsprechend dehnen. Nahtzugaben in den Streifen bügeln.

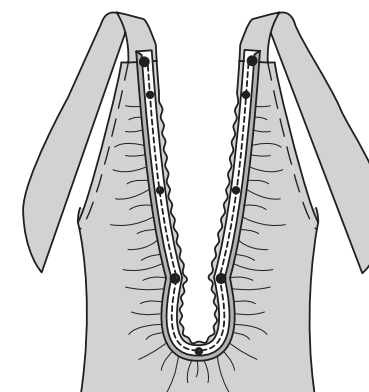

**17.** Streifen nach innen legen, die Schnittkanten sind nun eingefasst, das Ende bündig mit den Schulter-Nahtzugaben einschlagen; bügeln. Knappkantig zur Innenkante steppen, dabei den Streifen entsprechend dehnen.

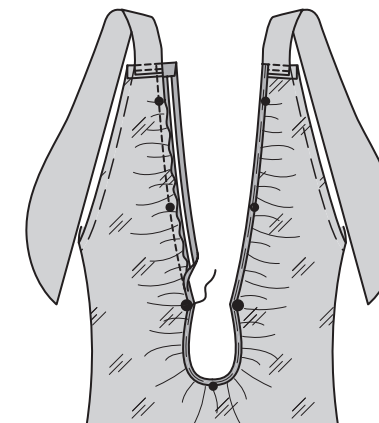

**18.** Von außen entlang der Heftnaht steppen.

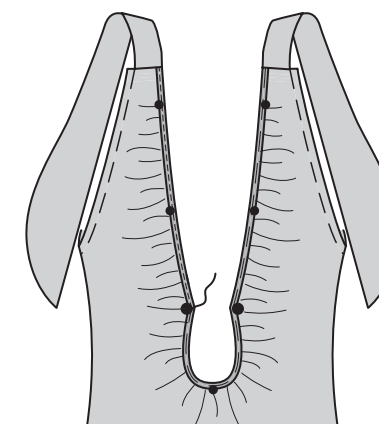

**19.** Die vorderen Öffnungskanten aufeinander bringen, die großen Punkte treffen aufeinander. Den rechten vorderen Einfass-Streifen überlappend auf den linken auflegen; stecken. Streifen durch alle Lagen aufeinander steppen.

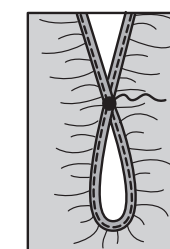

**VORDER- UND RÜCKENTEIL FERTIGSTELLEN**

**20.** Gummiband gemäß der SCHABLONE FÜR GUMMIBAND (5) zuschneiden. Markierungen übertragen.



**21.** Von innen das Gummiband auf die oberen vorderen und rückwärtigen Kanten aufstecken, die äußeren kleinen und großen Punkte treffen jeweils entsprechend aufeinander, die inneren kleinen Punkte treffen auf die Seitennähte, die Gummibandkante ist bündig mit der Schnittkante. Entlang der Innenkante steppen, dabei das Gummi entsprechend dehnen.

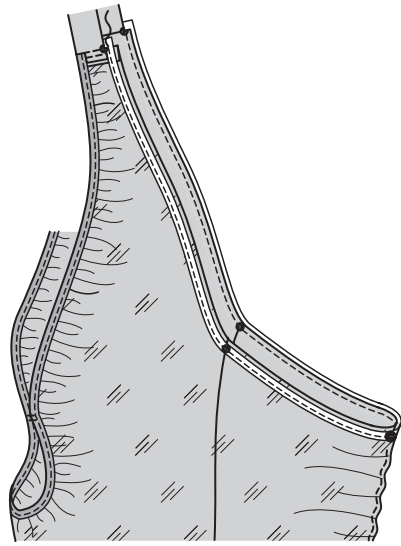

**22.** Die oberen vorderen und rückwärtigen Kanten entlang der Naht nach innen einschlagen, das Gummiband nach innen legen, die Enden sind bündig mit den Schulternähten.

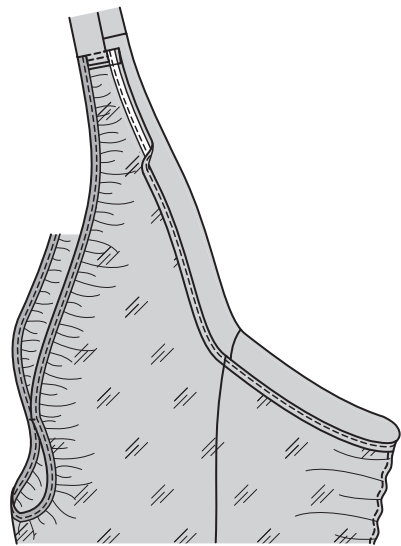

**23.** Von außen mit knappem 1 cm Abstand zur Bruchkante steppen, das Gummiband dabei entsprechend dehnen. Halten Sie den Stoff straff über das Gummiband gezogen.

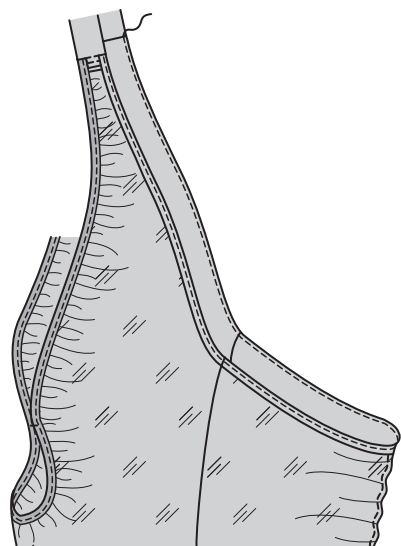

### BEINABSCHLUSS

**24.** Zwei Stücke Gummiband jeweils gemäß der SCHABLONE FÜR GUMMIBAND (6) zuschneiden. Markierungen übertragen.



**25.** Gummibandenden überlappen, die kleinen Punkte treffen aufeinander. Steppen.



**26.** Von innen das Gummiband auf die linke Seite der Beinkante aufstecken, die großen Punkte treffen aufeinander, die kleinen Punkte treffen auf die Nähte, die Gummibandkante ist bündig mit der Schnittkante. Entlang der Innenkante steppen, dabei das Gummi entsprechend dehnen.

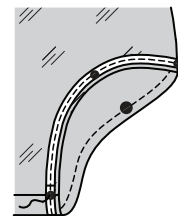

**27.** Beinkante entlang der Naht nach innen legen, das Gummiband nach innen legen.

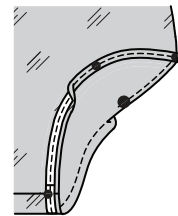

**28.** Von außen mit knappem 1 cm Abstand zur Bruchkante steppen, das Gummiband dabei entsprechend dehnen. Halten Sie den Stoff straff über das Gummiband gezogen.

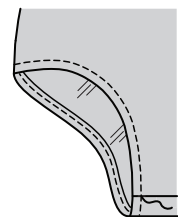

### BADEANZUG B

**HINWEIS:** Für elastische Stoffe einen Zickzack verwenden oder einen Geradstich und den Stoff beim Steppen etwas dehnen.

#### VORDER- UND RÜCKENTEIL

**1.** Die rechte Seitennaht des VORDERTEILS (8) zwischen den oberen kleinen Punkten **EINKRÄUSELN**. Die linke Seitennaht zwischen den kleinen Punkten **EINKRÄUSELN**.

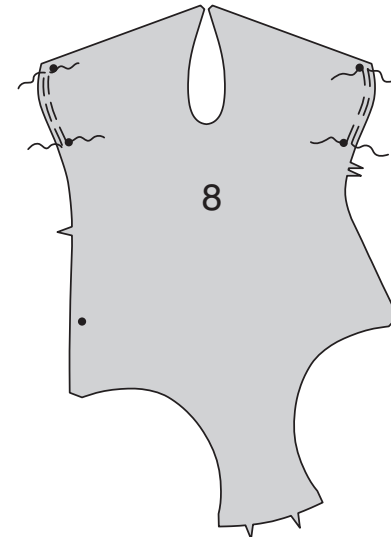

**2.** Das RÜCKENTEIL (9) entlang der Seiten auf das Vorderteil aufstecken, die Passzeichen und kleinen Punkte treffen jeweils entsprechend aufeinander. Kräuselungen gleichmäßig verteilen. Heften. Seitennähte schließen.

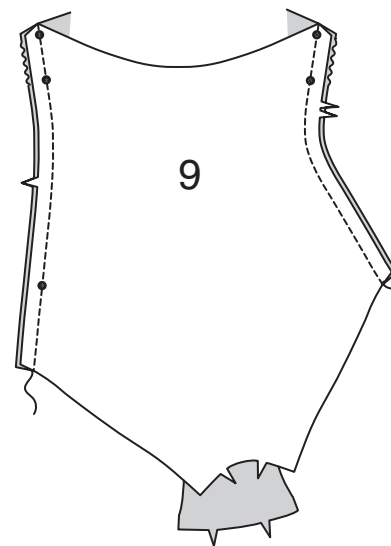

**3.** Gummiband gemäß der SCHABLONE FÜR GUMMIBAND (10) zuschneiden. Markierungen übertragen.



**4.** Von links das Gummiband auf die rechte rückwärtige Nahtzugabe aufstecken, die mittleren kleinen Punkte treffen aufeinander, eine Längskante liegt gerade auf der Naht, das Gummiband entsprechend stark dehnen. Durch die Mitte des Gummibands und entlang der Enden durch die Nahtzugabe steppen. Nahtzugaben ins Rückenteil bügeln.

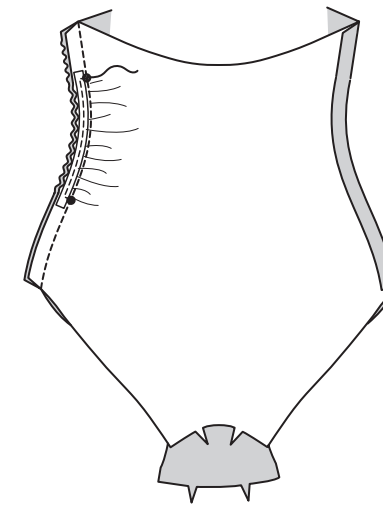

**5.** Gummibandenden auf 6 mm Überstand über die Naht zurückschneiden. Nahtzugaben ins Rückenteil bügeln.

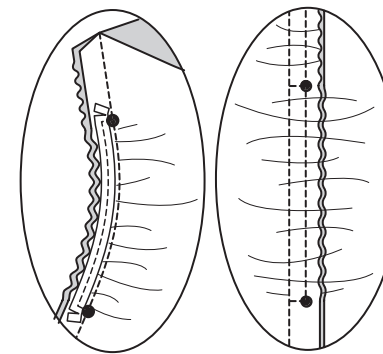

**6.** Rechts auf rechts das Vorderteil entlang der Schrittnaht auf das Rückenteil aufstecken, die Passzeichen, Mitten und Punkte treffen jeweils entsprechend aufeinander, das Vorderteil dehnen. Steppen; Nahtzugaben zurückschneiden.

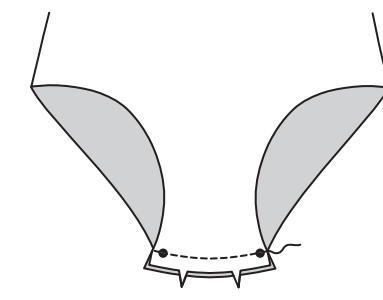

### FUTTER

**7.** Die rechte Seitennaht des vorderen FUTTERS (8) zwischen den kleinen Punkten **EINKRÄUSELN**. Die linke Seitennaht zwischen den kleinen Punkten oberhalb des Passzeichens **EINKRÄUSELN**.

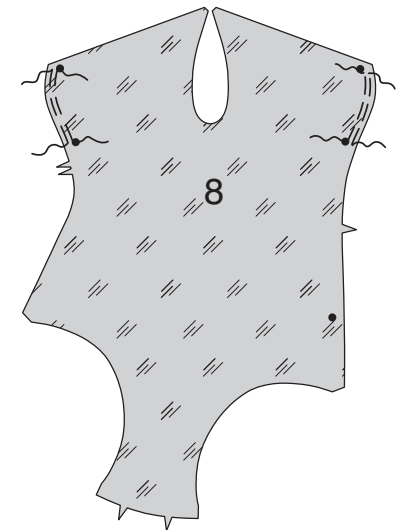

**8.** Das rückwärtige FUTTER (9) entlang der Seiten auf das vordere Futter aufstecken, die Passzeichen und kleinen Punkte treffen jeweils entsprechend aufeinander. Kräuselungen gleichmäßig verteilen. Heften. Seitennähte schließen. Ins Rückenteil bügeln.

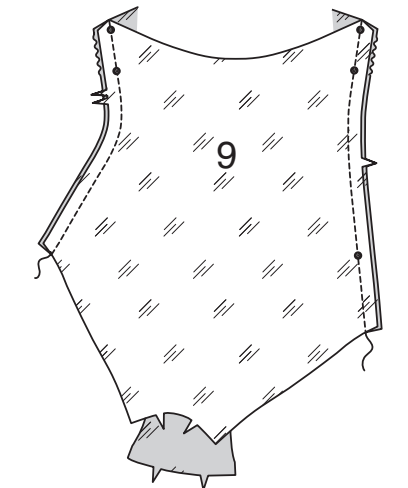

**9.** Rechts auf rechts das vordere Futter entlang der Schrittnaht auf das rückwärtige Futter aufstecken, die Passzeichen, Mitten und Punkte treffen jeweils entsprechend aufeinander, das vordere Futter dehnen. Steppen; Nahtzugaben zurückschneiden.

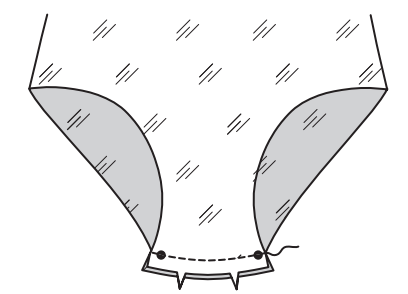

**10.** Das Futter auf den Badeanzug links auf links aufstecken, die Mitten, Punkte und Nähte treffen jeweils entsprechend aufeinander. Die Schnittkanten heften.

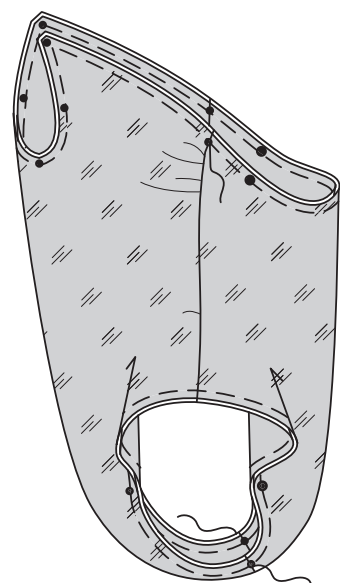

**VORDERER EINFASS-STREIFEN**

**11.** Die Öffnungskanten am Vorderteil mit einer **STÜTZNAHT** stabilisieren.

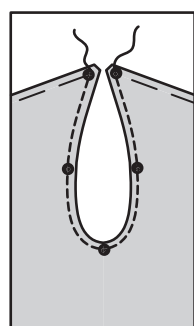

**12.** 6 mm Zugabe an der Kante ohne Passzeichen des **VORDEREN EINFASS-STREIFENS (11)** einschlagen, bügeln.



**13.** Den Streifen rechts auf rechts auf die vorderen Öffnungskanten aufstecken, die kleinen Punkte treffen aufeinander. Mit 6 mm Nahtzugabe steppen, den Streifen entsprechend dehnen. Nahtzugaben in den Streifen bügeln.

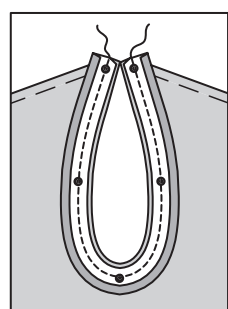

**14.** Streifen nach innen einschlagen, die Schnittkanten sind nun eingefasst; bügeln. Knappkantig zur Innenkante steppen, dabei den Streifen entsprechend dehnen.

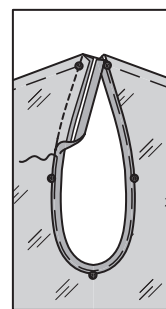

**15.** Von außen entlang der Heftnaht steppen.

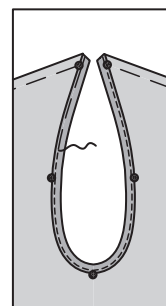

**STREIFEN UND TRÄGER**

**16.** Damit sich die Oberkante nicht ausdehnt mit knappem 6 mm Abstand zur Schnittkante steppen.

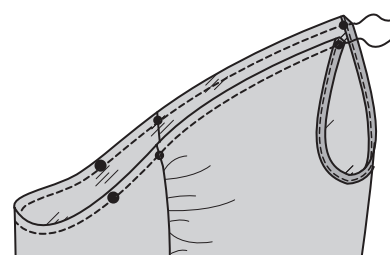

**17.** Rechts auf rechts die Enden mit Passzeichen des **EINFASS-STREIFENS UND TRÄGERS (12)** aufeinander steppen. Die obere Längskante den Punkten nahe der Enden **VERSTÄRKEN**.

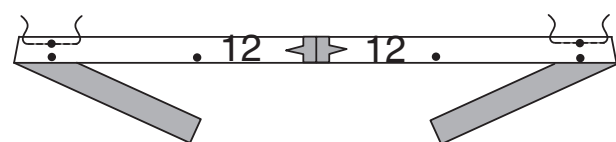

**18.** Den Streifen der Länge nach rechts auf rechts falten. Für die Träger von den kurzen Enden bis zum ersten Paar Punkte mit 6 mm Nahtzugabe steppen.

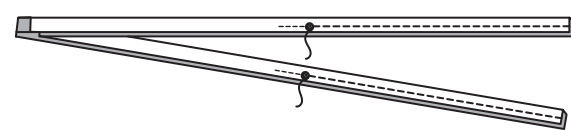

**19.** Die untere Nahtkante bis zu den Punkten einschneiden. Auf rechts wenden; bügeln.

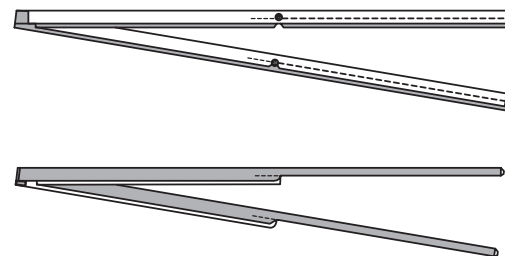

**20.** Streifen auf die vorderen und rückwärtigen Oberkanten rechts auf rechts aufstecken, die Punkte treffen auf die rückwärtige Mitte, ebenso die Seitennähte und vorderen Öffnungskanten, die Kante ohne Passzeichen nicht mitfassen. Mit 6 mm Nahtzugabe steppen, den Streifen entsprechend dehnen. Nahtzugaben in den Streifen bügeln.

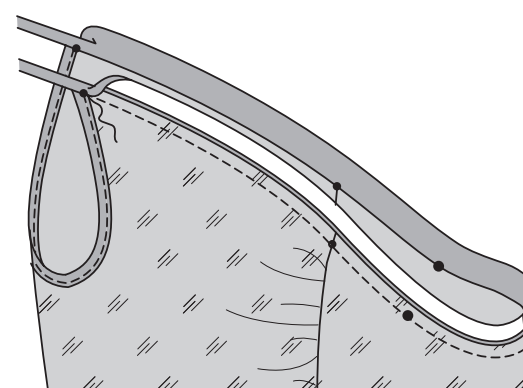

**21.** 6 mm Zugabe an der Längskante ohne Markierung des Streifens einschlagen, bügeln.

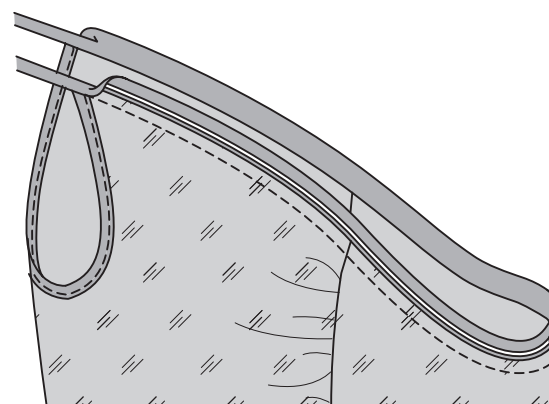

**22.** Streifen nach innen einschlagen, die Schnittkanten sind nun eingefasst; bügeln. Knappkantig zur Innenkante steppen, dabei den Streifen entsprechend dehnen.

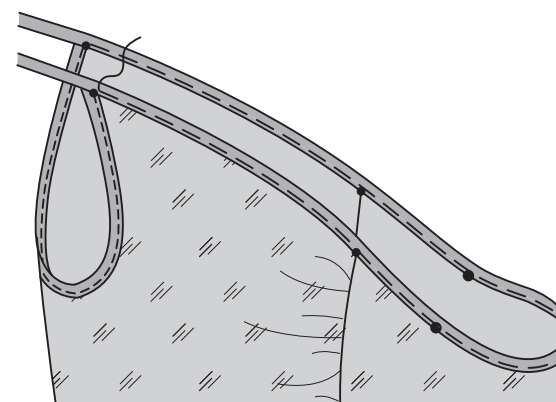

**23.** Von außen entlang der Heftnaht steppen, weiter entlang der gesteppten Kante des Trägers steppens.

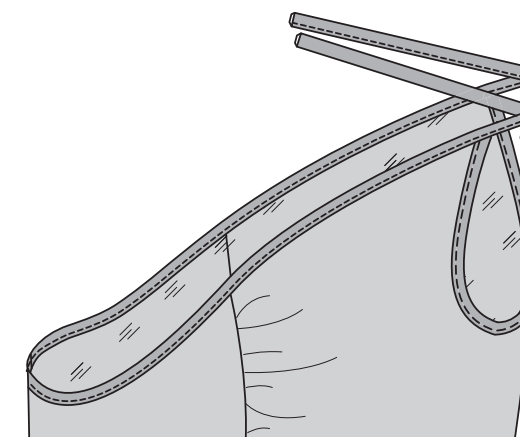

**24.** Von außen die vorderen Öffnungskanten aufeinander legen, den rechten Träger über den linken an der Oberkante legen. Die Träger entlang des Streifens dort, wo sich die Träger kreuzen durch alle Lagen aufeinander steppen.

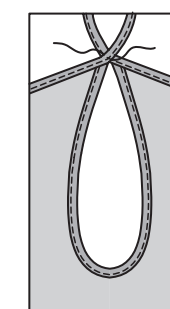

**BEINGUMMIBAND**

**25.** Zwei Stücke Gummiband jeweils gemäß der **SCHABLONE FÜR GUMMIBAND (6)** zuschneiden. Markierungen übertragen.



**26.** Gummibandenden überlappen, die kleinen Punkte treffen aufeinander. Steppen.



**27.** Von innen das Gummiband auf die linke Seite der Beinkante aufstecken, die großen Punkte treffen aufeinander, die kleinen Punkte treffen auf die Nähte, die Gummibandkante ist bündig mit der Schnittkante. Entlang der Innenkante steppen, dabei das Gummi entsprechend dehnen.

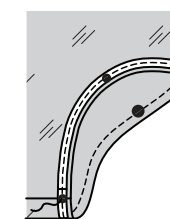

**28.** Beinkante entlang der Naht nach innen legen, das Gummiband nach innen legen.



**29.** Von außen mit knappem 1 cm Abstand zur Bruchkante steppen, das Gummiband dabei entsprechend dehnen. Halten Sie den Stoff straff über das Gummiband gezogen.

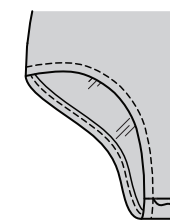

**FERTIGSTELLEN**

**30.** Von innen die Träger-Untertritte auf die Oberkante des Rückenteils aufstecken, mittig auf den großen Punkten, dabei darauf achten, dass die Träger nicht verdreht sind. Anprobieren und Trägerlänge ggf. anpassen. Entlang der Einfass-Naht steppen. Wenn gewünscht: überstehenden Träger zurückschneiden.

