

Merci d'avoir acheté ce patron de Simplicity. Nous avons déployé tous nos efforts pour vous offrir un produit de haute qualité.

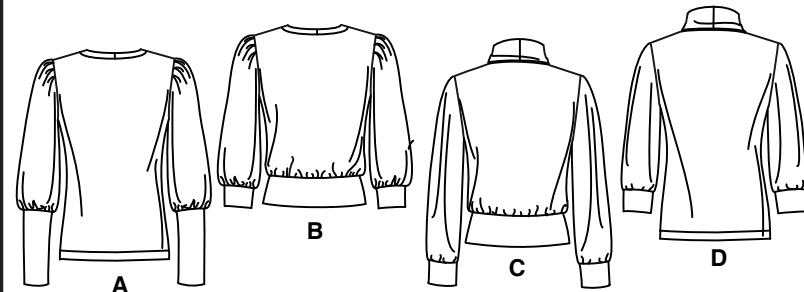

10 PIÈCES

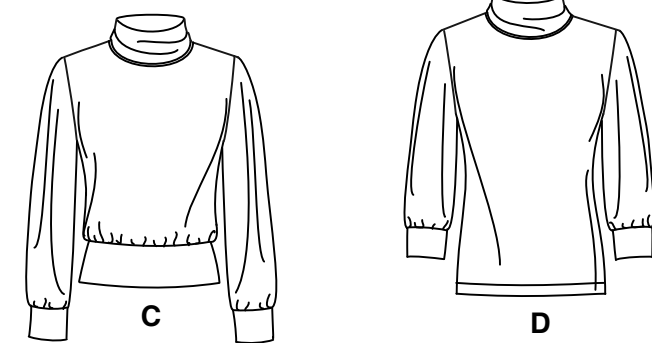
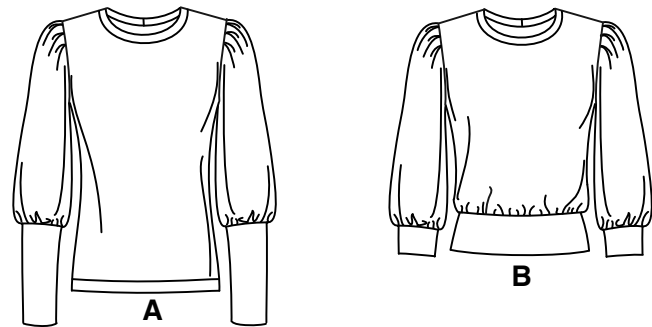
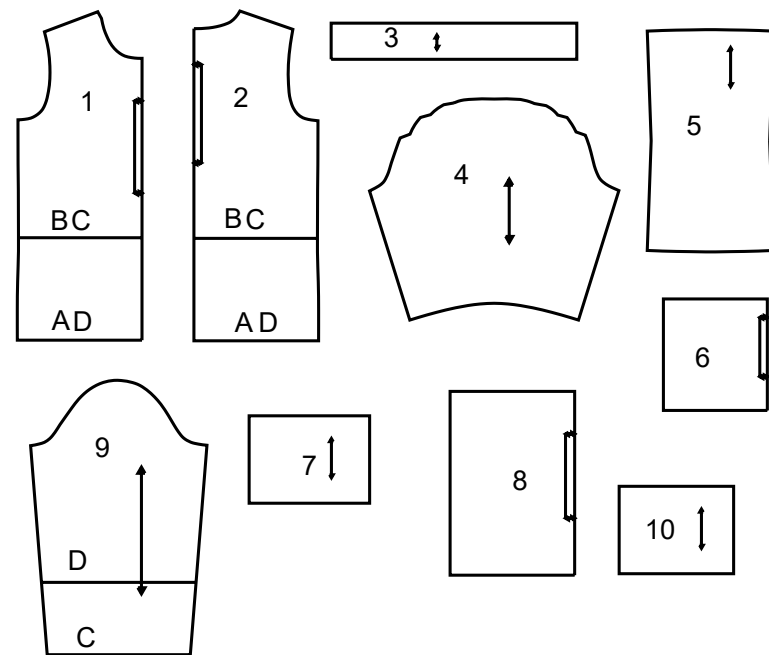

- 1 DEVANT
- 2 DOS
- 3 BANDE D'ENCOLURE A,B
- 4 MANCHE A,B
- 5 BANDE DE MANCHE A
- 6 BANDE INFÉRIEURE B,C
- 7 BANDE DE MANCHE B,D
- 8 COL C,D
- 9 MANCHE C,D
- 10 BANDE DE MANCHE C

SELVAGE (S)= LISIÈRE (S)  
SEL. (S)= LIS.  
FOLD= PLIURE

## Instructions Générales

### Le Patron

- SYMBOLES**
- LIGNE DE SENS - Placez la sur le droit fil du tissu parallèlement à la lisière.
  - PLACEZ LA LIGNE CONTINUE sur la pliure du tissu.
  - MILIEU DEVANT/DOS du vêtement.
  - CRANS
  - POIS
  - LIGNE DE COUPE
  - LIGNE POUR ALLONGER OU RACCOURCIR

**VALEUR DE COUTURE:** Sauf indication contraire, elle est de 5/8" (1.5cm) mais elle n'est pas imprimée sur les PATRONS MULTI-TAILLES. MARQUEZ VOTRE TAILLE AVEC UN STYLO à pointe feutre.

Pour les symboles et l'utilisation des PATRONS MULTI-TAILLES, voyez les tableaux figurant sur le patron.

### AJUSTEZ SI NECESSAIRE

Faites les rectifications avant de placer le patron sur le tissu.

**POUR ALLONGER:** Coupez le patron entre les lignes pour allonger ou raccourcir. Ecartez le patron uniformément à la distance voulue, rajoutez du papier et maintenez avec du ruban adhésif.

**POUR RACCOURCIR:** Aux lignes pour allonger ou raccourcir, faites un pli régulier pour résorber l'excédent de longueur. Maintenez en place avec du ruban adhésif.

Lorsque les lignes pour allonger ou raccourcir ne sont pas indiquées, faites les rectifications nécessaires au bord inférieur du patron.

### Couture

- Cousez le vêtement en suivant les **Instructions de Couture**.
- **EPINGLEZ** les coutures ou bâtissez-les à la machine en faisant correspondre les crans.
- **PIQUEZ** des coutures de 5/8" (1.5cm) sauf indication contraire.
- **OUVREZ** les coutures au fer, sauf indication contraire, en crantant si nécessaire pour que les coutures se reposent bien à plat.
- **AMINCISSEZ** les coutures pour réduire l'ampleur, comme illustré ci-dessous:

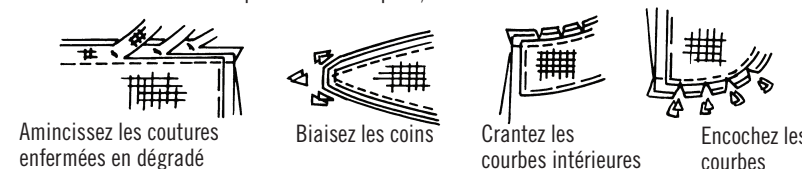

### Coupe/Marques

#### AVANT DE COUPER:

**REPASSEZ** les pièces avec un fer sec et tiède. **DECATISSEZ** en lavant préalablement les tissus lavables ou en repassant à la vapeur les tissus non-lavables.

**ENCERCLEZ** votre plan de coupe.

**EPINGLEZ** le patron sur le tissu comme indiqué sur le plan de coupe.

- **POUR DOUBLE EPAISSEUR:** pliez le tissu **ENDROIT CONTRE ENDROIT**.
- **POUR SIMPLE EPAISSEUR:** placez le tissu avec l'**ENDROIT** sur le dessus.
- **POUR LES TISSUS PELUCHEUX, A REFLETS OU A MOTIF UNIDIRECTIONNEL,** utilisez les plans de coupe "avec sens".

#### APRES AVOIR COUPE:

Avant de retirer le patron, **REPORTEZ** toutes les marques sur l'**ENVERS** du tissu. Marquez aux épingles et à la craie ou avec du papier calque de couturière et la roulette à tracer.

#### Pour marquer rapidement:

- Entaillez le bord du tissu pour marquer les crans, les extrémités des lignes de pliure et des lignes du milieu.
- Epinglez dans les pois.



#### REMARQUES SPECIALES POUR LA COUPE

★ Si le plan de coupe montre une pièce dépassant au-delà de la pliure, coupez toutes les pièces à l'exception de celle-ci.

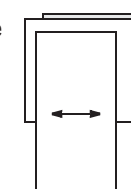

✱ Tracez de petites flèches le long des deux lisières pour indiquer la direction du sens ou du motif. **ENDROIT CONTRE ENDROIT**, pliez le tissu dans la largeur (sens trame) et coupez le long de la pliure (a).

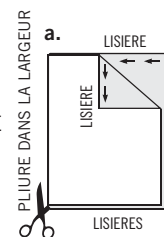

Ensuite, ouvrez le tissu et, sur simple épaisseur, coupez la pièce qui dépasse sur l'**ENDROIT** du tissu, dans la position indiquée.

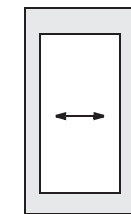

Tournez l'une des épaisseurs de tissu jusqu'à ce que les flèches des deux épaisseurs aillent dans la même direction. Placez les épaisseurs **ENDROIT CONTRE ENDROIT** (b).

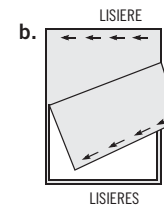

## Plans de Coupe

- patron côté imprimé sur le dessus
- patron côté imprimé sur le dessous

Envers du patron

★ VOYEZ REMARQUES SPECIALES POUR LA COUPE

LA POSITION DES PIÈCES PEUT VARIER LÉGEREMENT SELON VOTRE TAILLE DE PATRON

**IMPORTANT:** POUR DÉCOUPER LES PIÈCES DE PATRON. COUPEZ LE LONG DE LA LIGNE DE LA TAILLE AMÉRICAINNE CORRESPONDANT À VOTRE TAILLE.

TOUS LES MODELES SONT CRÉÉS POUR DES TRICOTS EXTENSIBLES SEULEMENT

### A HAUT

UTILISEZ LES PIÈCES 1 2 3 4 5

58"60" (150CM)  
AVEC SENS  
TAILLES 6 8

58"60" (150CM)  
AVEC SENS  
TAILLES 10 12 14

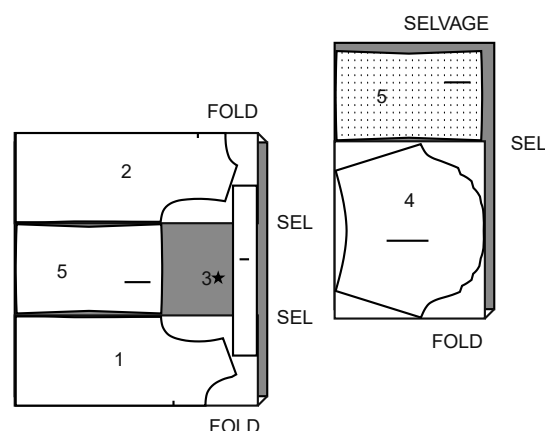
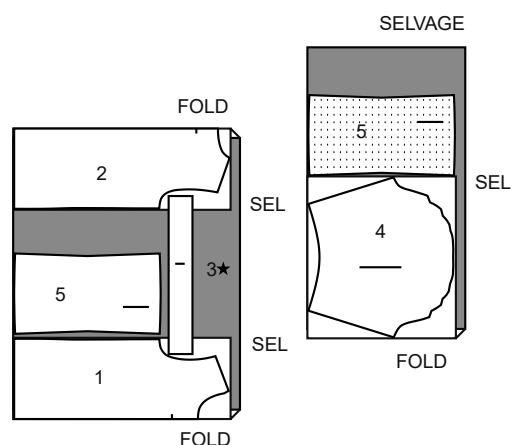

58"60" (150CM)  
AVEC SENS  
TAILLES 16 18 20 22 24

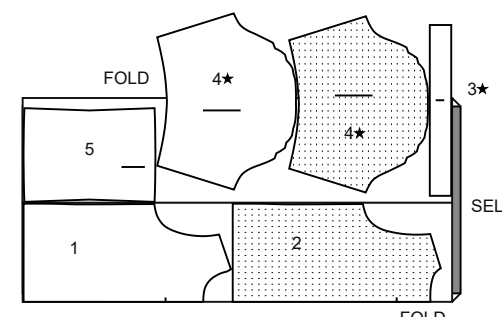

### B HAUT

UTILISEZ LES PIÈCES 1 2 3 4 6 7

58"60" (150CM)  
AVEC SENS  
TAILLES 6 8  
COUPEZ UNE PIÈCE 3

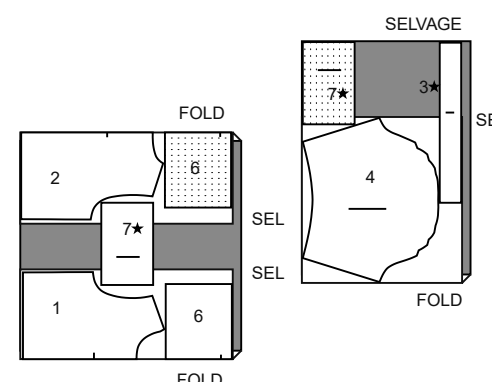
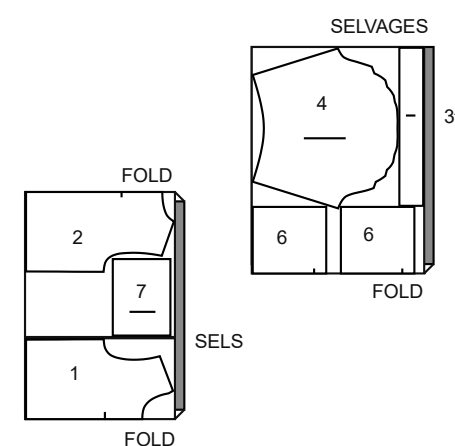

58"60" (150CM)  
AVEC SENS  
TAILLES 10 12 14 16 18

58"60" (150CM)  
AVEC SENS  
TAILLES 20 22 24

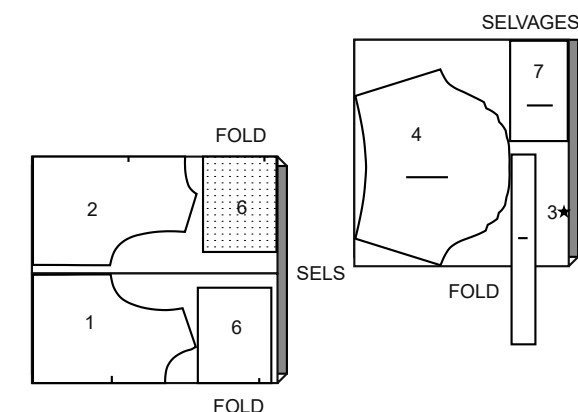

### C HAUT

UTILISEZ LES PIÈCES 1 2 6 8 9 10

58"60" (150CM)  
AVEC SENS  
TAILLES 6 8

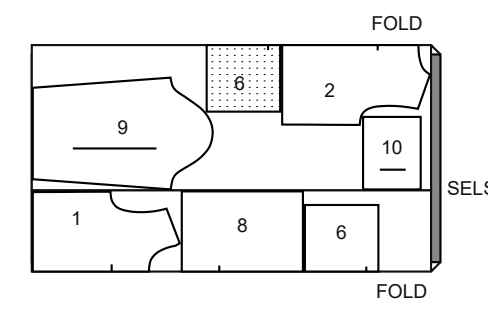

58"60" (150CM)  
AVEC SENS  
TAILLES 10 12 14 16 18

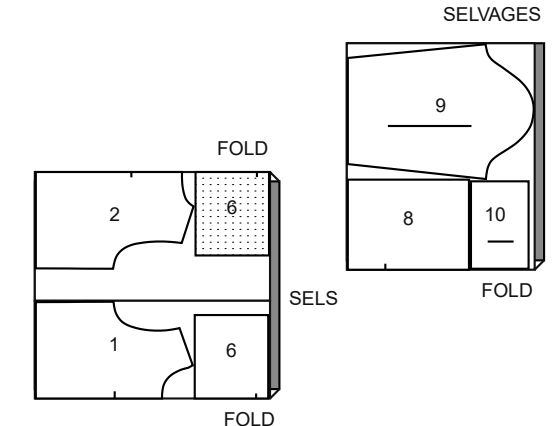

SUITE DU PLAN DE COUPE PAGE 2

# S9385

2 / 4

58"60" (150CM)  
AVEC SENS  
TAILLES 20 22 24

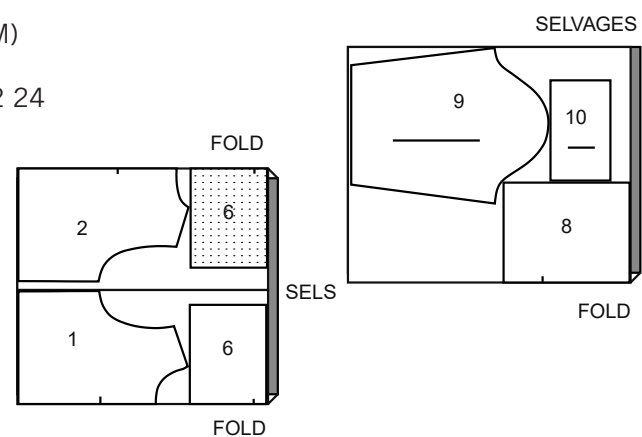

## D HAUT

UTILISEZ LES PIÈCES 1 2 7 8 9

58"60" (150CM)  
AVEC SENS  
TAILLES 10 12 14 16 18

58"60" (150CM)  
AVEC SENS  
TAILLES 6 8

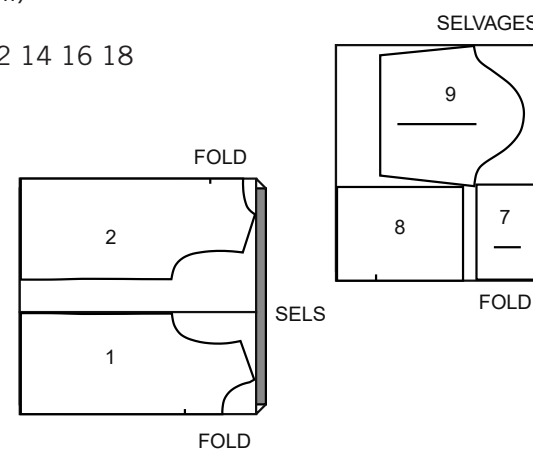
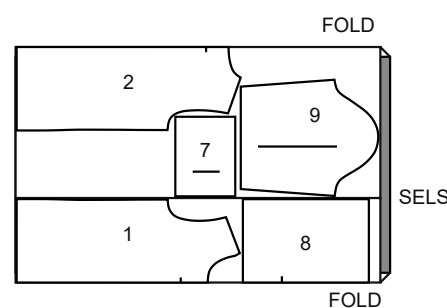

58"60" (150CM)  
AVEC SENS  
TAILLES 20 22 24

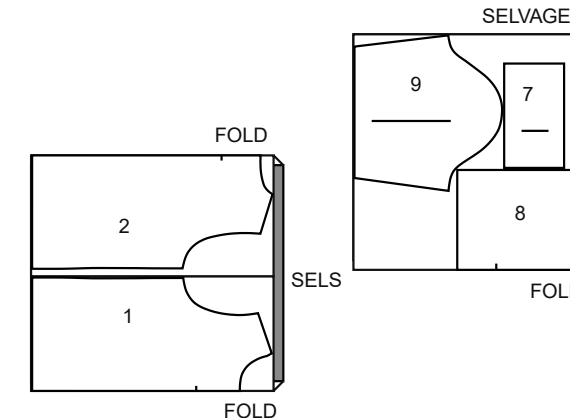

## Instructions de Couture

CODE **ENDROIT** **ENVERS** **ENTOILAGE** **DOUBLURE**

Lisez les **Instructions Générales** à la page 1 avant de commencer.

### SIMPLEMENT LES MEILLEURS TECHNIQUES DE COUTURE... POUR DES TRICOTS

- Utilisez une aiguille à point bille ou stretch.
- Diminuez la pression du pied-de-biche pour les tricots plus épais pour chandail ; augmentez-la pour les tricots pour lingerie.
- Les tricots extensibles ont besoin de coutures assez souples pour "tomber" avec le tissu. Vous pouvez les coudre au point droit (en étirant légèrement le tissu au fur et à mesure que vous piquez), au point zigzag étroit ou au point machine extensible, ou à la surjeteuse.

- Quelques tricots ont besoin de très peu de repassage ou même il ne faut pas les presser au fur et à mesure. Utilisez le réglage de température convenable. Pressez légèrement ou utilisez de la vapeur.
- Pour empêcher que les coutures d'épaule se détendent, épinglez le centre du ruban d'ourlet, de l'élastique transparent ou du galon croisé le long de la ligne de couture sur les bords de l'épaule du devant, puis piquez les coutures d'épaule.
- Les bords non finis de l'ourlet et des parementures peuvent rester sans finition, au moins que vous utilisez une surjeteuse.

**LES PIÈCES DU PATRON SERONT IDENTIFIÉES PAR DES NUMÉROS LA PREMIÈRE FOIS QU'ELLES SERONT UTILISÉES.**

**PIQUEZ LES COUTURES ENDROIT CONTRE ENDROIT, SAUF INDIQUÉ DIFFÉREMMENT.**

### HAUT A, B

1. Piquez le devant (1) et le dos (2) sur les coutures d'épaule.

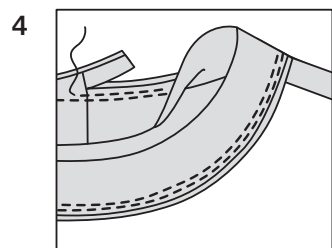
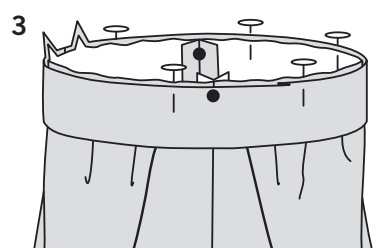
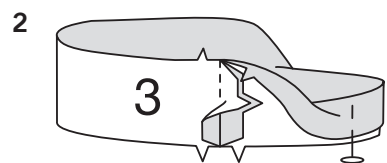
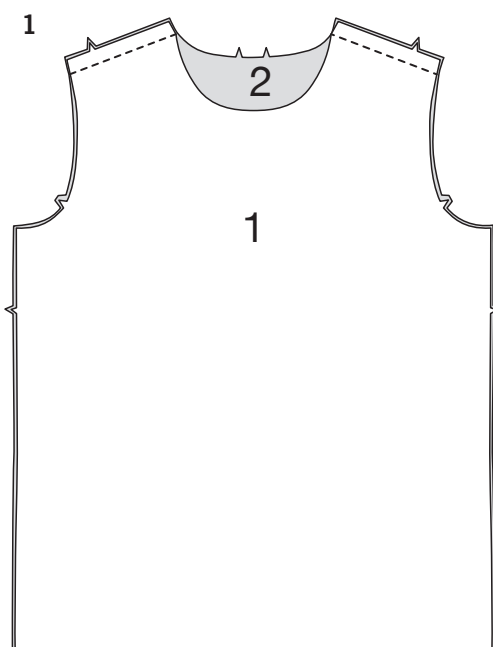

2. Piquez la couture du milieu dos de la bande d'encolure (3). Pliez la bande en deux, dans le sens de la longueur, ayant ENVERS CONTRE ENVERS; pressez. Epinglez.

3. Sur l'ENDROIT, épinglez la bande sur le bord de l'encolure, en faisant coïncider les milieux, en plaçant les petits pois sur les coutures d'épaule et ayant les bords non finis au même niveau.

4. Piquez, en étirant la bande d'encolure pour ajuster. Puis piquez à 6 mm à l'opposé de la première piqûre dans la valeur de couture. Egalisez la couture près de la seconde piqûre. Pressez la couture vers le haut, en pressant la bande vers l'extérieur. Si vous préférez, sur l'ENDROIT, piquez au point droit ou au point zigzag sur le vêtement près de la couture d'encolure à travers toutes les épaisseurs.

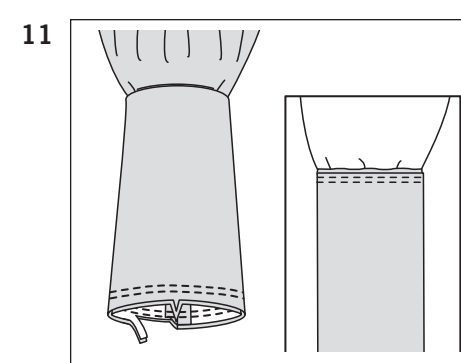
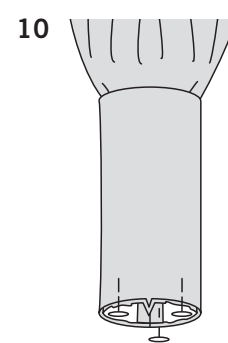
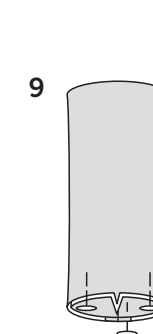
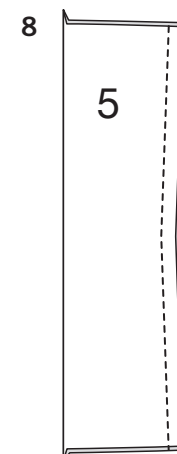
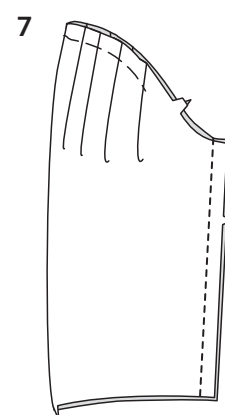
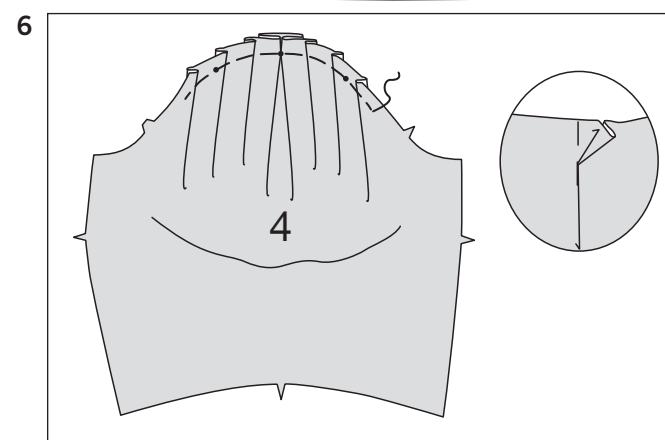
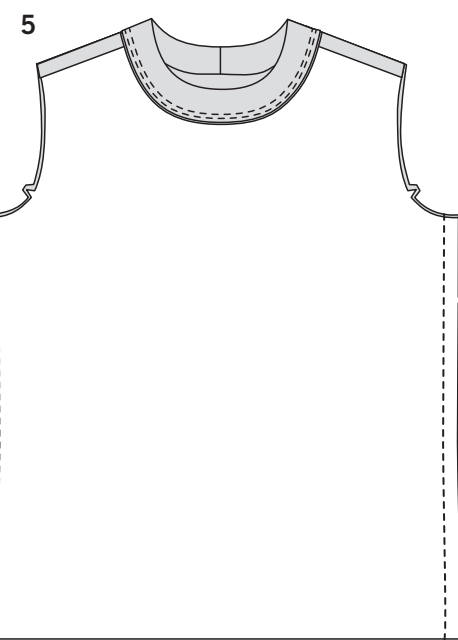

5. Piquez le devant et le dos sur les coutures d'épaule.

6. Pour faire les plis sur l'ENDROIT de la manche (4), pliez le long des lignes continues. Superposez les pliures aux lignes pointillées ; épinglez. Bâtessez le bord non fini.

7. Piquez la couture de dessous de bras de la manche.

### CONTINUEZ COMME SUIT POUR LE MODELE A

8. Piquez les extrémités de la bande de manche (5).

9. Pliez la bande en deux, dans le sens de la longueur, ayant ENVERS CONTRE ENVERS, pressez. Epinglez.

10. Sur l'ENDROIT, épinglez la bande sur le bord inférieur de la manche, en faisant coïncider les coutures de dessous de bras et ayant les bords non finis au même niveau.

11. Piquez, en étirant la bande pour ajuster. Puis piquez 6 mm à l'opposé de la première piqûre dans la valeur de couture. Egalisez la couture près de la seconde piqûre. Pressez la couture vers la manche, en pressant la bande vers l'extérieur.

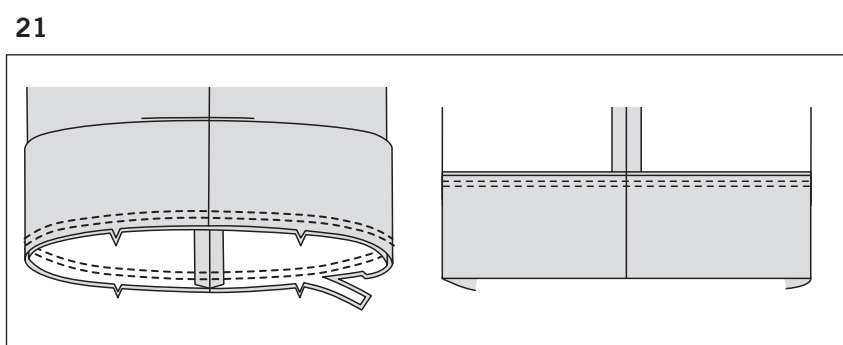
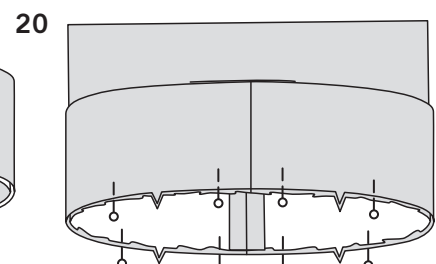
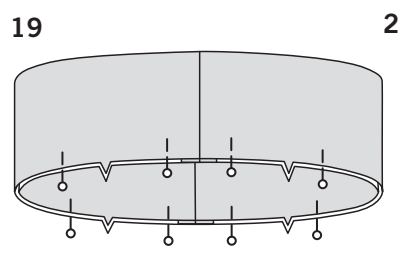
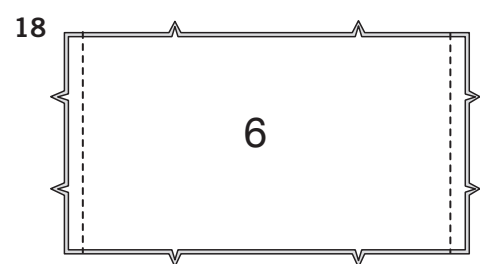
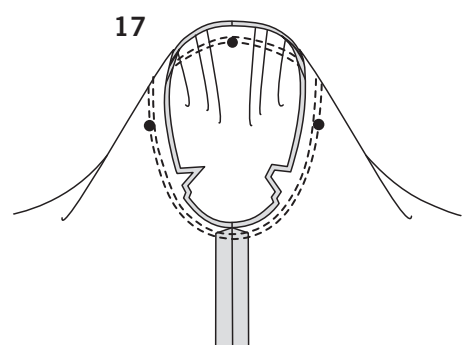
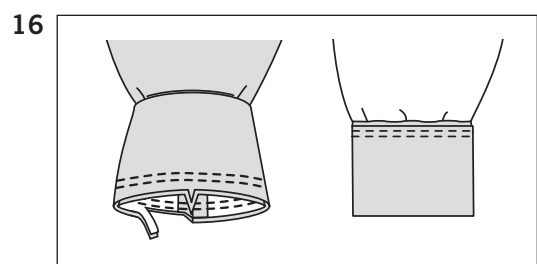
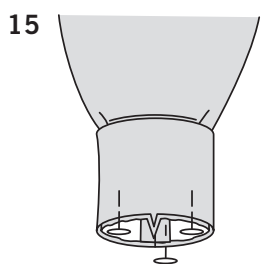
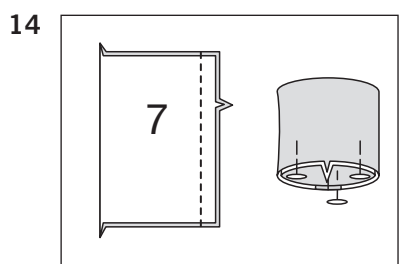
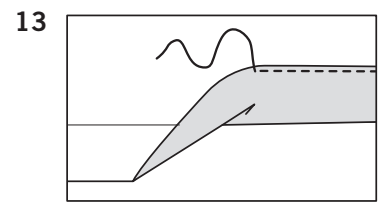
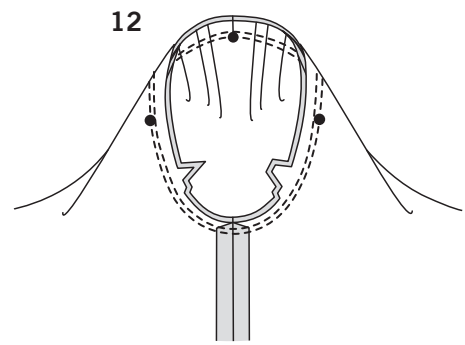

**12.** Retournez la manche à l'ENDROIT. Tenez le vêtement à l'ENVERS avec l'emmanchure vers vous. ENDROIT CONTRE ENDROIT, épinglez la manche sur le bord de l'emmanchure avec le petit pois du milieu sur la couture d'épaule, en faisant coïncider les coutures de dessous de bras, les encoches et les petits pois restants. Bâissez. Piquez. Puis piquez à 3 mm de la première piqûre. Egalisez la couture au-dessous des encoches près de la piqûre. Ne pressez que la valeur de couture.

**13.** Relevez l'ourlet au fer sur le bord inférieur. Piquez au point droit OU au point zigzag à 6 mm sur le bord non fini.

**CONTINUEZ COMME SUIVANT POUR LE MODELE B**

**14.** Piquez les extrémités de la bande de manche (7). Pliez la bande en deux, dans le sens de la longueur, ayant ENVERS CONTRE ENVERS; pressez. Epinglez.

**15.** Sur l'ENDROIT, épinglez la bande sur le bord inférieur de la manche, en faisant coïncider les coutures de dessous de bras et ayant les bords non finis au même niveau.

**16.** Piquez, en étirant la bande pour ajuster. Puis piquez à 6 mm à l'opposé de la première piqûre dans la valeur de couture. Egalisez la couture près de la seconde piqûre. Pressez la couture vers la manche, en pressant la bande vers l'extérieur.

**17.** Retournez la manche à l'ENDROIT. Tenez le vêtement à l'ENVERS avec l'emmanchure vers vous. ENDROIT CONTRE ENDROIT, épinglez la manche sur le bord de l'emmanchure avec le petit pois du milieu sur la couture d'épaule, en faisant coïncider les coutures de dessous de bras, les encoches et les petits pois restants. Bâissez. Piquez. Puis piquez à 3 mm de la première piqûre. Egalisez la couture au-dessous des encoches près de la piqûre. Ne pressez que la valeur de couture.

**18.** Piquez les extrémités des pièces de la bande inférieure (6) ensemble.

**19.** Pliez la bande inférieure en deux, dans le sens de la longueur, ayant ENVERS CONTRE ENVERS ; pressez. Epinglez.

**20.** Sur l'ENDROIT, épinglez la bande inférieure sur le bord inférieur du haut, en faisant coïncider les milieux et les coutures latérales, ayant les bords non finis au même niveau.

**21.** Piquez, en étirant la bande inférieure pour ajuster. Puis piquez 6 mm à l'opposé de la première piqûre dans la valeur de couture. Egalisez la couture près de la seconde piqûre. Pressez la couture vers le haut, en pressant la bande vers l'extérieur.

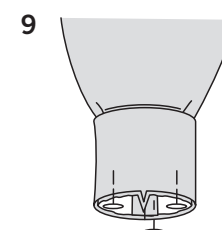
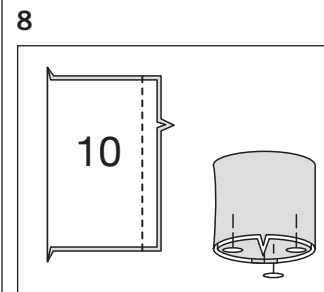
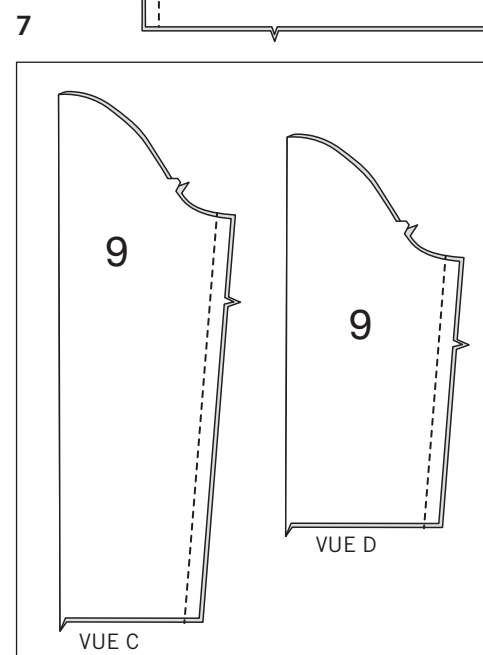
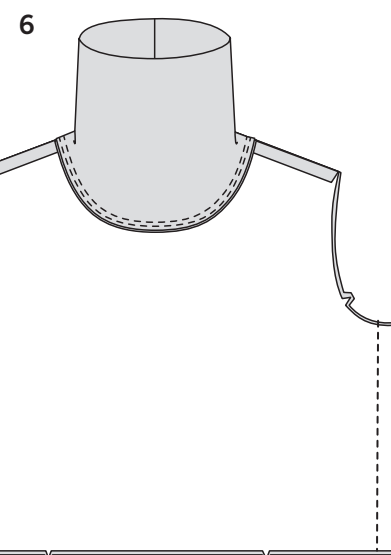
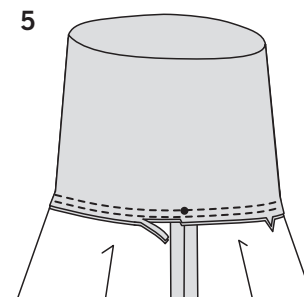
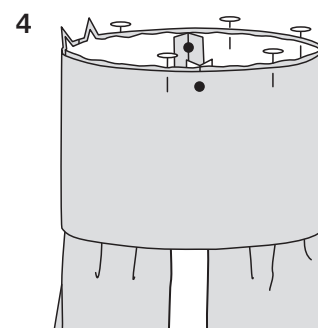
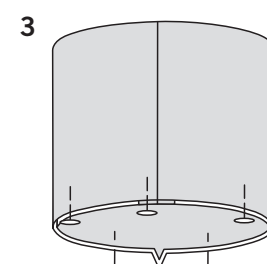
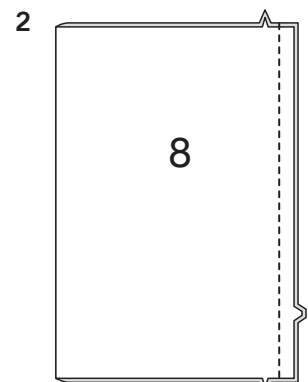
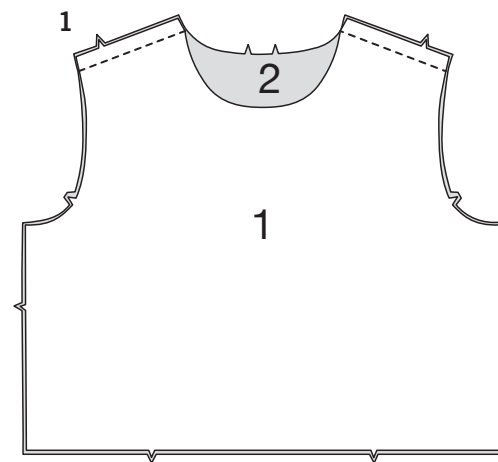

**HAUT C, D**

**1.** Piquez le devant (1) et le dos (2) sur les coutures d'épaule.

**2.** Piquez la couture du milieu dos du col (8), en faisant coïncider les encoches doubles.

**3.** Pliez le col en deux sur la ligne de pliure, ayant ENVERS CONTRE ENVERS; pressez. Epinglez.

**4.** Sur l'ENDROIT, épinglez le col sur le bord de l'encolure, en faisant coïncider les milieux, en plaçant les petits pois sur les coutures d'épaule et ayant les bords non finis au même niveau.

**5.** Piquez, en étirant la bande pour ajuster. Puis piquez 6mm à l'opposé de la première piqûre dans la valeur de couture. Egalisez la couture près de la seconde piqûre. Pressez la couture vers le vêtement, en pressant le col vers l'extérieur.

**6.** Piquez le devant et le dos sur les coutures latérales.

**7.** Piquez la couture dessous de bras de la manche (9).

**CONTINUEZ COMME SUIVANT POUR LE HAUT C**

**8.** Piquez les extrémités de la bande de manche (10). Pliez la bande en deux, ayant ENVERS CONTRE ENVERS; pressez. Epinglez.

**9.** Sur l'ENDROIT, épinglez la bande sur le bord inférieur de la manche, en faisant coïncider les coutures de dessous de bras et ayant les bords non finis au même niveau.

10

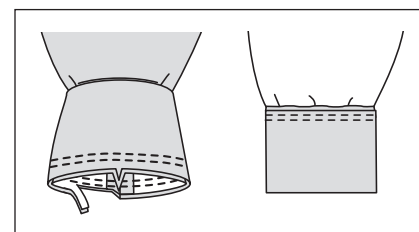

11

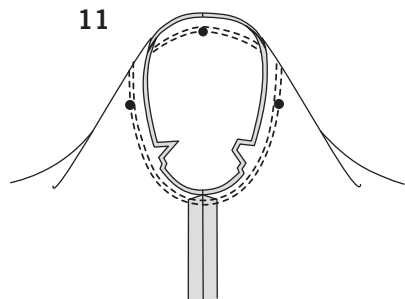

**10.** Piquez, en étirant la bande pour ajuster. Puis piquez à 6 mm à l'opposé de la première piqûre dans la valeur de couture. Egalisez la couture près de la seconde piqûre. Pressez la couture vers la manche, en pressant la bande vers l'extérieur.

**11.** Retournez la manche à l'ENDROIT. Tenez le vêtement à l'ENVERS avec l'emmanchure vers vous. ENDROIT CONTRE ENDROIT, épinglez la manche sur le bord de l'emmanchure avec le petit pois du milieu sur la couture d'épaule, en faisant coïncider les coutures de dessous de bras, les encoches et les petits pois restants. Piquez, puis piquez à 3 mm de la première piqûre. Egalisez la couture au-dessous des encoches près de la piqûre. Ne pressez que la valeur de couture.

**12.** Piquez les extrémités des pièces de la bande inférieure (6) ensemble.

12

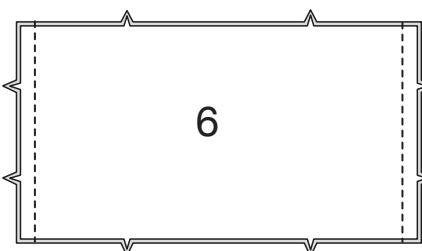

**13.** Pliez la bande inférieure en deux, dans le sens de la longueur, ayant ENVERS CONTRE ENVERS ; pressez. Epinglez.

**14.** Sur l'endroit, épinglez la bande inférieure sur le bord inférieur du haut, en faisant coïncider les milieux et les coutures latérales, ayant les bords non finis au même niveau.

**15.** Piquez, en étirant la bande inférieure pour ajuster. Puis piquez à 6 mm à l'opposé de la première piqûre dans la valeur de couture. Egalisez la couture près de la seconde piqûre. Pressez la couture vers le haut, en pressant la bande vers l'extérieur.

#### CONTINUEZ COMME SUIT POUR LE HAUT D

**16.** Piquez les extrémités de la bande de manche (7). Pliez la bande en deux, dans le sens de la longueur, ayant ENVERS CONTRE ENVERS ; pressez. Epinglez.

**17.** Sur l'ENDROIT, épinglez la bande sur le bord inférieure de la manche, en faisant coïncider les coutures de dessous de bras et ayant les bords non finis au même niveau.

**18.** Piquez, en étirant la bande pour ajuster. Puis piquez à 6 mm à l'opposé de la première piqûre dans la valeur de couture. Egalisez la couture près de la seconde piqûre. Pressez la couture vers la manche, en pressant la bande vers l'extérieur.

**19.** Retournez la manche à l'ENDROIT. Tenez le vêtement à l'ENVERS avec l'emmanchure vers vous. ENDROIT CONTRE ENDROIT, épinglez la manche sur le bord de l'emmanchure avec le petit pois du milieu sur la couture d'épaule, en faisant coïncider les coutures de dessous de bras, les encoches et les petits pois restants. Piquez. Puis piquez à 3 mm de la première piqûre. Egalisez la couture au-dessous des encoches près de la piqûre. Ne pressez que la valeur de couture.

**20.** Relevez l'ourlet au fer sur le bord inférieur. Piquez au point droit OU au point zigzag à 6 mm du bord non fini.

13

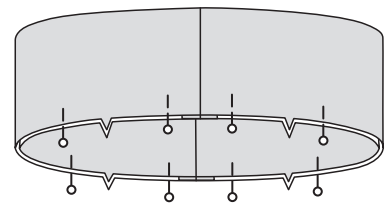

14

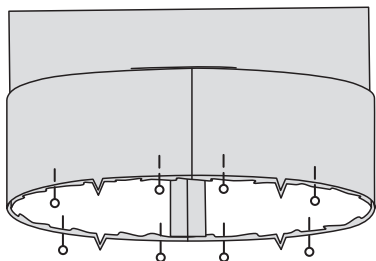

15

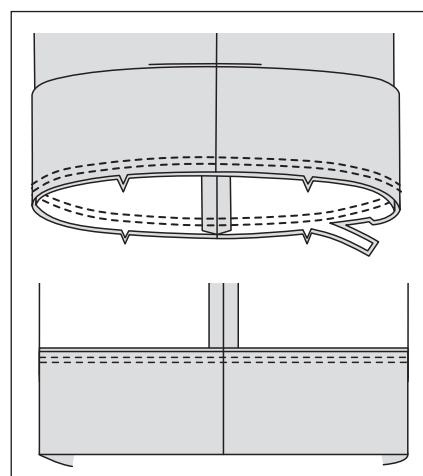

16

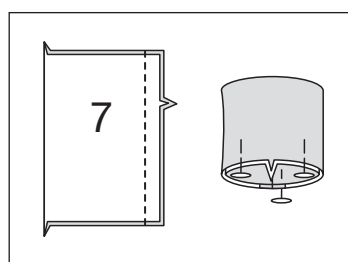

17

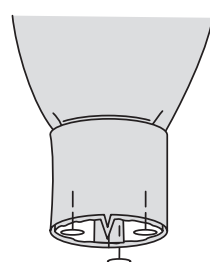

18

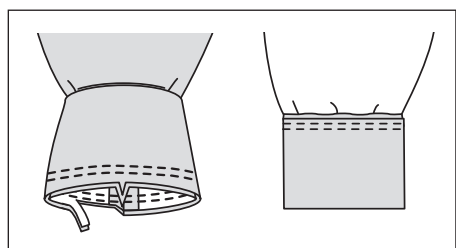

19

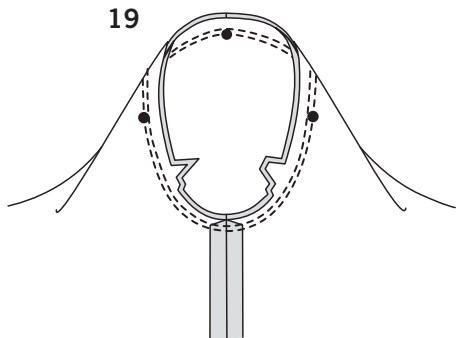

20

