

Simplicity®

Merci d'avoir acheté ce patron de Simplicity. Nous avons déployé tous nos efforts pour vous offrir un produit de haute qualité.

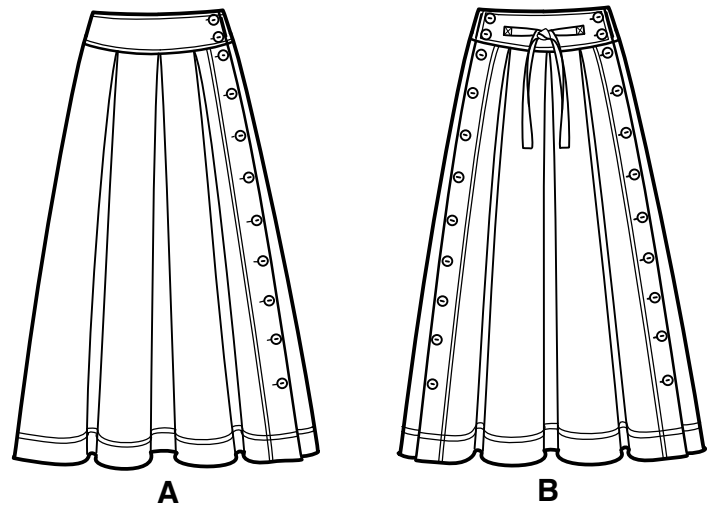

A

B

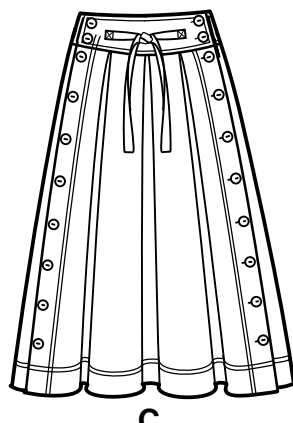

C

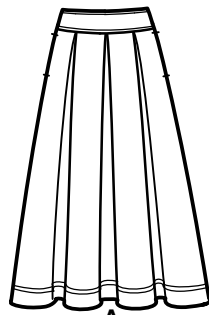

A

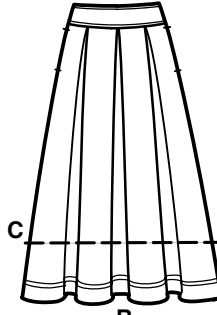

B

11 PIÈCES DE PATRON

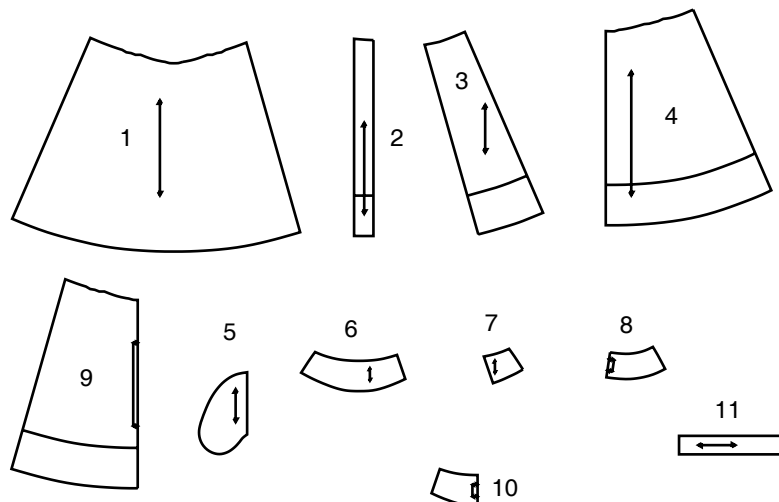

- 1 DEVANT - A
- 2 PAREMENTURE DEVANT - A,B,C
- 3 COTE DEVANT - A,B,C
- 4 DOS - A,B,C
- 5 POCHE - A,B,C
- 6 EMPIECEMENT DEVANT - A
- 7 EMPIECEMENT COTE DEVANT - A,B,C
- 8 EMPIECEMENT DOS - A,B,C
- 9 DEVANT - B,C
- 10 EMPIECEMENT DEVANT - B,C
- 11 ATTACHE - B,C

SELVAGE (S)= LISIÈRE (S)
 SINGLE THICKNESS= SIMPLE ÉPAISSEUR
 FOLD= PLIURE
 SEL. (S)= LIS.

TOUTES LES PIÈCES DE PATRON COMPRENNENT LES VALEURS DE COUTURE ET D'OURLET.

Instructions Générales

Le Patron

- SYMBÔLES**
- LIGNE DE SENS - Placez-la sur le droit fil du tissu parallèlement à la lisière.
 - PLACEZ LA LIGNE CONTINUE sur la pliure du tissu.
 - MILIEU DEVANT/DOS du vêtement.
 - CRANS
 - POIS
 - LIGNE DE COUPE
 - LIGNE POUR ALLONGER OU RACCOURCIR

AJUSTEZ SI NÉCESSAIRE
 Faites les rectifications avant de placer le patron sur le tissu.

POUR ALLONGER:
 Coupez le patron entre les lignes pour allonger ou raccourcir. Écartez le patron uniformément à la distance voulue, rajoutez du papier et maintenez avec du ruban adhésif.

POUR RACCOURCIR:
 Aux lignes pour allonger ou raccourcir, faites un pli régulier pour résorber l'excédent de longueur. Maintenez en place avec du ruban adhésif.

VALEUR DE COUTURE: Sauf indication contraire, elle est de 5/8" (1.5cm) mais elle n'est pas imprimée sur les PATRONS MULTI-TAILLES. MARQUEZ VOTRE TAILLE AVEC UN STYLO à pointe feutre.

Pour les symboles et l'utilisation des PATRONS MULTI-TAILLES, voyez les tableaux figurant sur le patron.

Lorsque les lignes pour allonger ou raccourcir ne sont pas indiquées, faites les rectifications nécessaires au bord inférieur du patron.

Couture

- Cousez le vêtement en suivant les **Instructions de Couture**.
- EPINGLEZ les coutures ou bâtissez-les à la machine en faisant correspondre les crans.
- PIQUEZ des coutures de 5/8" (1.5cm) sauf indication contraire.
- OUVREZ les coutures au fer, sauf indication contraire, en crantant si nécessaire pour que les coutures se reposent bien à plat.
- AMINCISSEZ les coutures pour réduire l'ampleur, comme illustré ci-dessous:

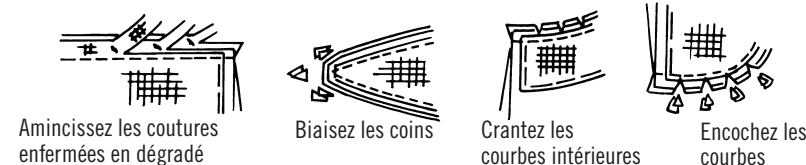

Coupe/Marques

AVANT DE COUPER:
 REPASSEZ les pièces avec un fer sec et tiède. DECATISSEZ en lavant préalablement les tissus lavables ou en repassant à la vapeur les tissus non-lavables.

ENCERCLEZ votre plan de coupe.

EPINGLEZ le patron sur le tissu comme indiqué sur le plan de coupe.

- POUR DOUBLE ÉPAISSEUR: pliez le tissu ENDROIT CONTRE ENDROIT.
- POUR SIMPLE ÉPAISSEUR: placez le tissu avec l'ENDROIT sur le dessus.
- POUR LES TISSUS PELUCHEUX, A REFLETS OU A MOTIF UNIDIRECTIONNEL, ut ilisez les plans de coupe "avec sens".

APRES AVOIR COUPE:
 Avant de retirer le patron, REPORTEZ toutes les marques sur l'ENVERS du tissu. Marquez aux épingles et à la craie ou avec du papier calque de couturière et la roulette à tracer.

Pour marquer rapidement:

- Entaillez le bord du tissu pour marquer les crans, les extrémités des lignes de pliure et des lignes du milieu.
- Epinglez dans les pois.

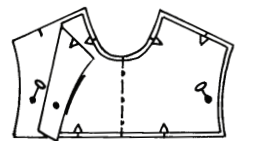

REMARQUES SPECIALES POUR LA COUPE

★ Si le plan de coupe montre une pièce dépassant au-delà de la pliure, coupez toutes les pièces à l'exception de celle-ci.

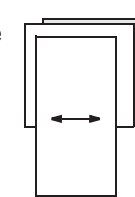

✱ Tracez de petites flèches le long des deux lisières pour indiquer la direction du sens ou du motif. ENDROIT CONTRE ENDROIT, pliez le tissu dans la largeur (sens trame) et coupez le long de la pliure (a).

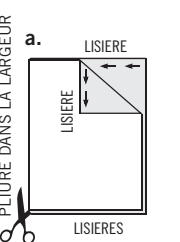

Ensuite, ouvrez le tissu et, sur simple épaisseur, coupez la pièce qui dépasse sur l'ENDROIT du tissu, dans la position indiquée.

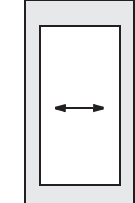

Tournez l'une des épaisseurs de tissu jusqu'à ce que les flèches des deux épaisseurs aillent dans la même direction. Placez les épaisseurs ENDROIT CONTRE ENDROIT (b).

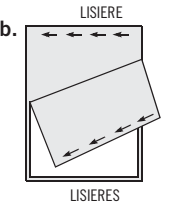

Plans de Coupe

- patron côté imprimé sur le dessous
- patron côté imprimé sur le dessus
- Envers du patron

★ VOYEZ REMARQUES SPECIALES POUR LA COUPE

LA POSITION DES PIÈCES PEUT VARIER LÉGEREMENT SELON VOTRE TAILLE DE PATRON

IMPORTANT: POUR DÉCOUPER LES PIÈCES DE PATRON. COUPEZ LE LONG DE LA LIGNE DE LA TAILLE AMÉRICAINNE CORRESPONDANT À VOTRE TAILLE.

A JUPE

UTILISEZ LES PIÈCES 1 2 3 4 5 6 7 8

58" 60" (150CM)
 AVEC SENS
 TOUTES LES TAILLES

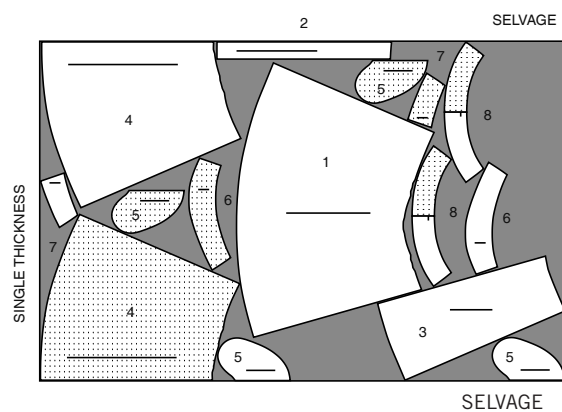

ENTOILAGE

UTILISEZ LES PIÈCES 2 6 7 8

20" A 25" (51CM A 64CM)
 THERMOCOLLANT
 TOUTES LES TAILLES

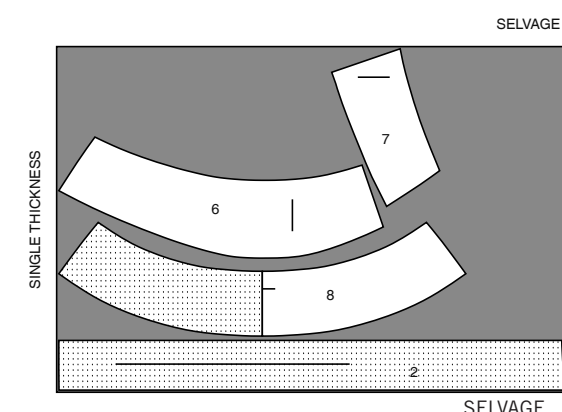

B JUPE

UTILISEZ LES PIÈCES 2 3 4 5 7 8 9 10 11

44" 45" (115CM)
 AVEC SENS
 TOUTES LES TAILLES

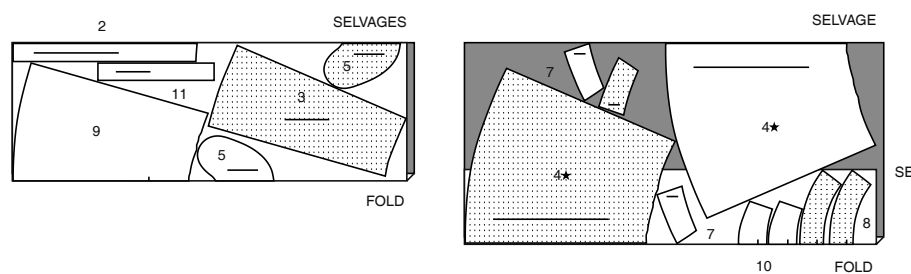

58" 60" (150CM)
 AVEC SENS
 TAILLES 6 8 10 12 14 16

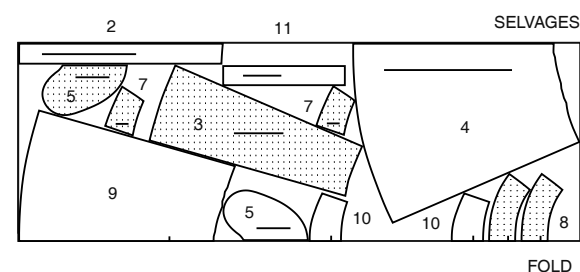

58" 60" (150CM)
 AVEC SENS
 TAILLES 18 20 22 24

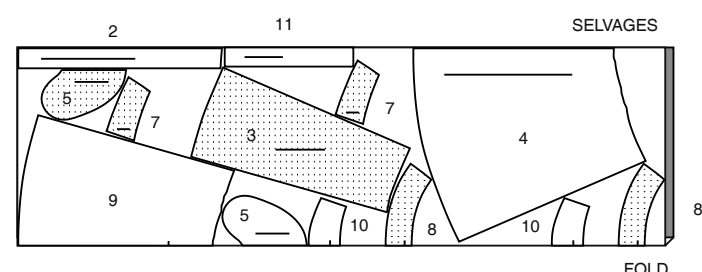

ENTOILAGE

UTILISEZ LES PIÈCES 2 7 8 10

20" A 25" (51CM A 64CM)
 THERMOCOLLANT
 TOUTES LES TAILLES

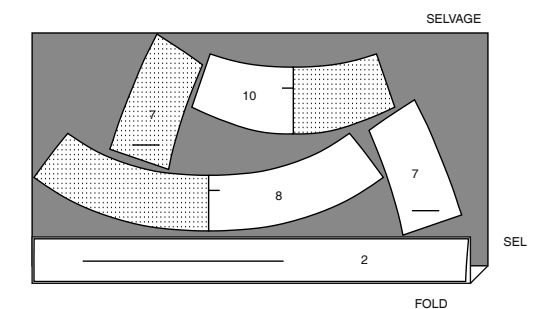

C JUPE

UTILISEZ LES PIÈCES 2 3 4 5 9

44" 45" (115CM)
 AVEC SENS
 TAILLES 6 8

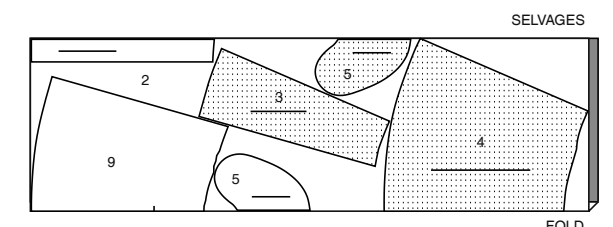

44" 45" (115CM)
 AVEC SENS
 TAILLES 10 12 14 16

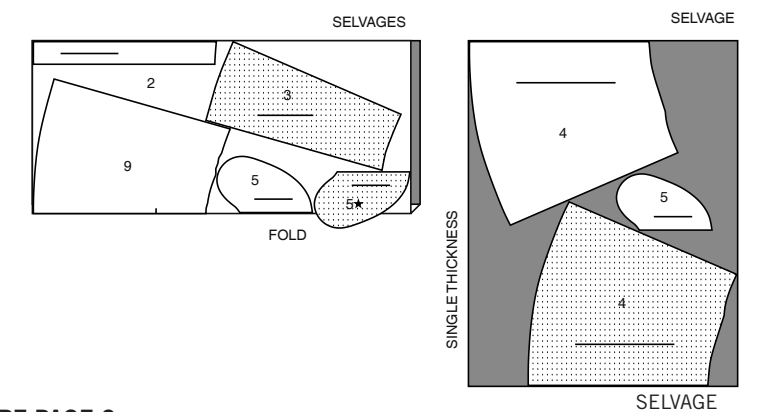

SUITE DU PLAN DE COUPE PAGE 2

44" 45" (115CM)
AVEC SENS
TAILLES 18 20 22 24

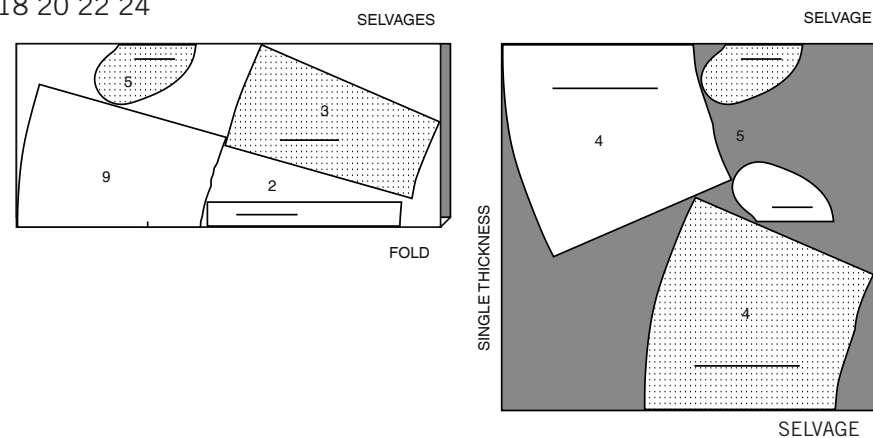

58" 60" (150CM)
AVEC SENS
TOUTES LES TAILLES

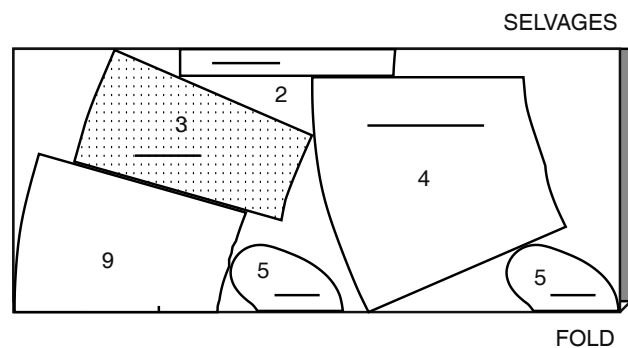

NOTE : POUR LE TISSU SIMILI DAIM, AVANT DE COUPER MODIFIEZ LE PAPIER DU PATRON.
PLACEZ LES EPINGLES DANS LA VALEUR DE COUTURE OU UTILISEZ DU RUBAN DU MASQUAGE.
N'UTILISEZ PAS UNE ROULETTE POUR REPORTER LA MARQUE.

EMPIECEMENT ET ATTACHES CONTRASTANTS

UTILISEZ LES PIÈCES 7 8 10 11

44" 45" (115CM)
AVEC SENS
TAILLES 6 8 10 12 14 16 18 20

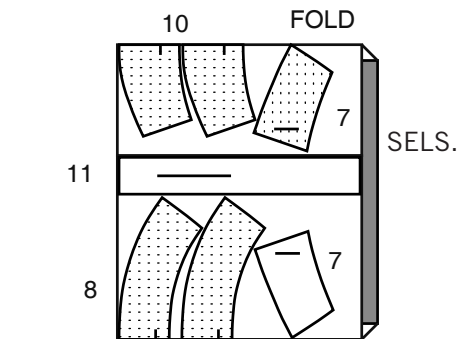

44" 45" (115CM)
AVEC SENS
TAILLES 22 24

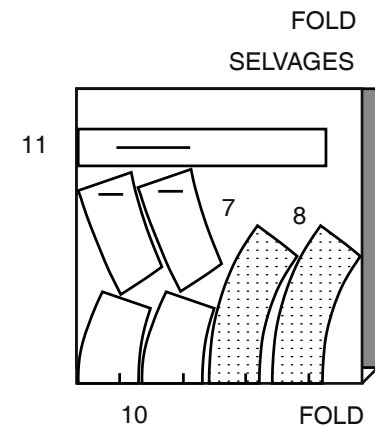

58" 60" (150CM)
AVEC SENS
TOUTES LES TAILLES

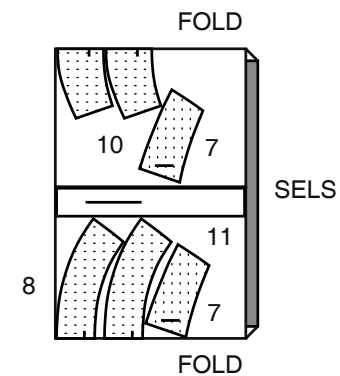

ENTOILAGE

UTILISEZ LES PIÈCES 2 7 8 10

20" A 25" (51CM A 64CM)
THERMOCOLLANT
TOUTES LES TAILLES

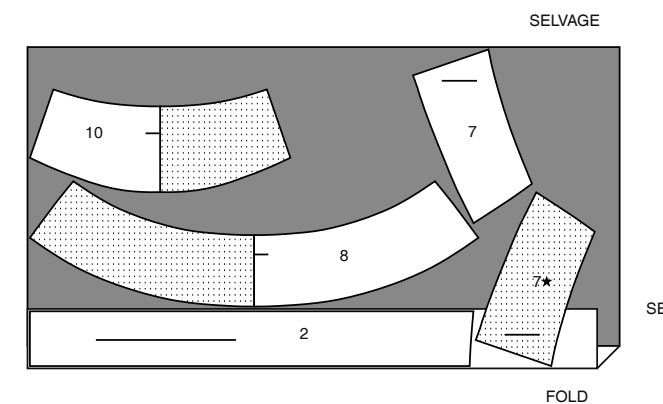

Instructions de Couture

CODE **ENDROIT** **ENVERS** **ENTOILAGE** **DOUBLURE**

Lisez les **Instructions Générales** à la page 1 avant de commencer.

Les termes de couture imprimés en **ITALIQUE** sont expliqués ci-dessous :

FINIR LE BORD – Piquez à 6 mm du bord, rentrez le long de la piqûre et piquez.

ENTOILAGE – Epinglez l'entoilage sur l'ENVERS du tissu. Faites adhérer l'entoilage en suivant la notice d'utilisation.

SOUS-PIQUER – Pressez la parementure et la couture à l'opposé du vêtement, en piquant à travers la parementure et les valeurs de couture près de la couture, aussi près que possible.

LES PIÈCES DU PATRON SERONT IDENTIFIÉES PAR DES NUMÉROS LA PREMIÈRE FOIS QU'ELLES SERONT UTILISÉES.

PIQUEZ LES COUTURES ENDROIT CONTRE ENDROIT, SAUF INDIQUÉ DIFFÉREMMENT.

JUPE A

1. Pour faire une piqûre de soutien sur le bord supérieur des pièces du devant (1), du côté devant (3) et du dos (4), piquez à 1.3 cm du bord coupé dans le sens des flèches. Cette piqûre reste de façon permanente et aide à empêcher que les bords arrondis se déforment. (Montrée seulement dans le premier croquis.)

2. Posez l'**ENTOILAGE** sur la parementure devant (2). Rentrez au fer 6 mm sur le long bord sans encoche. **ENDROIT CONTRE ENDROIT**, épinglez la parementure sur le bord avant du devant, en faisant coïncider les encoches doubles. Piquez. Egalisez la couture. **SOUS-PIQUEZ**.

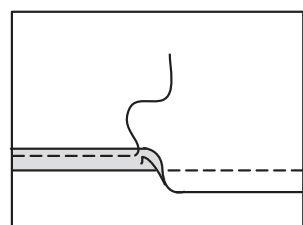

FINIR LE BORD

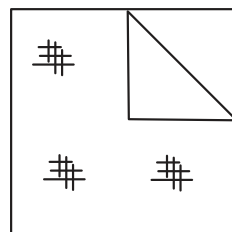

ENTOILAGE

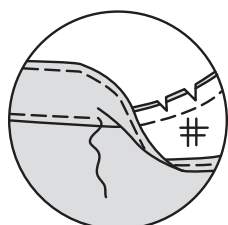

SOUS-PIQUER

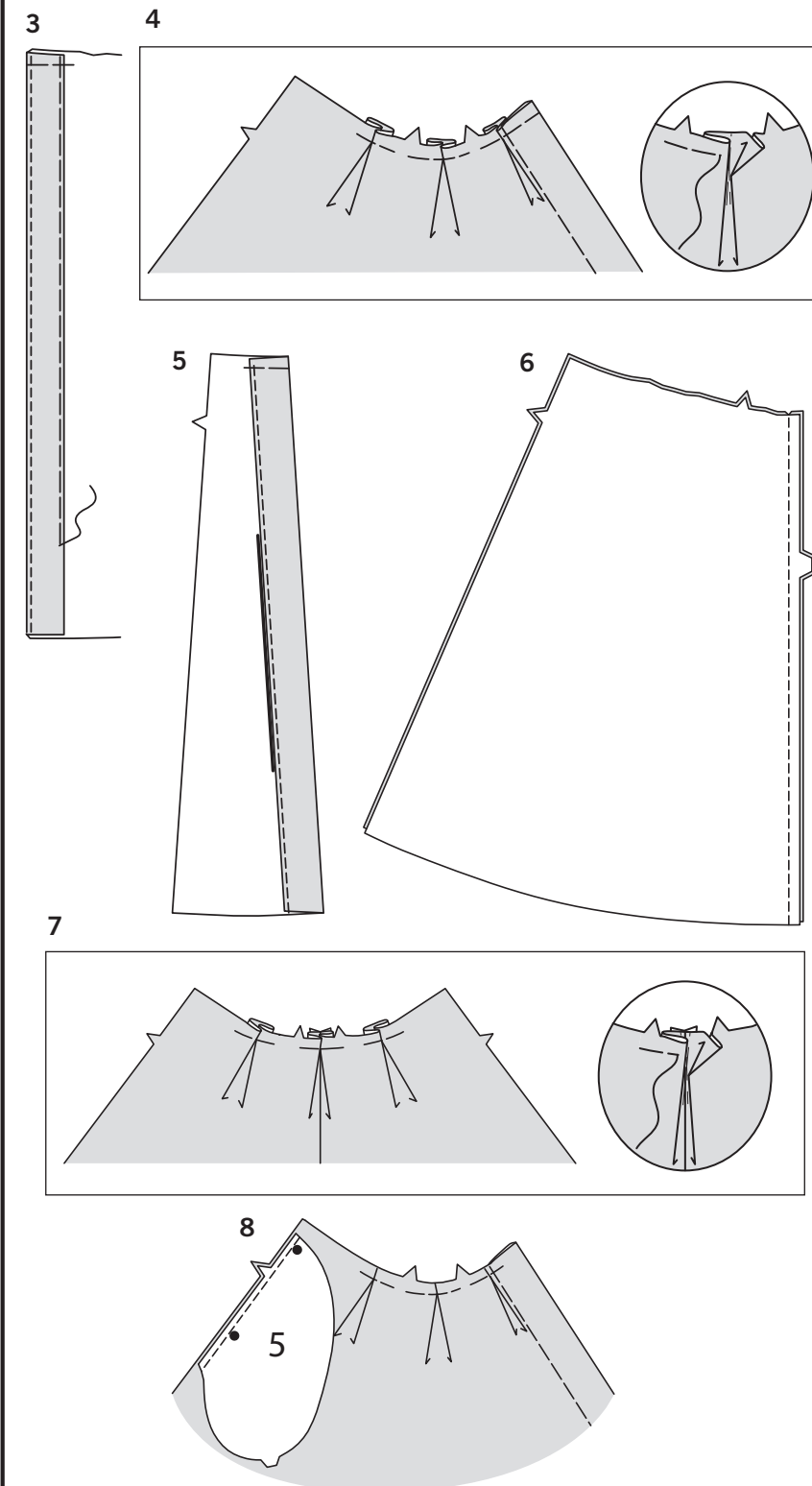
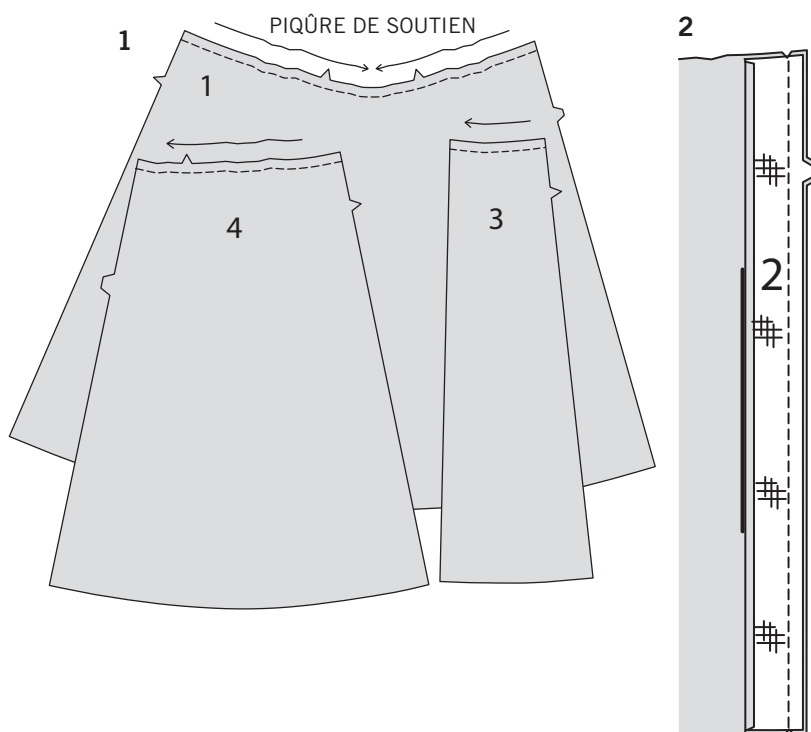

3. Retournez la parementure vers l'INTERIEUR; pressez. Bâissez près du bord intérieur pressé jusqu'à 12.5 cm du bord inférieur. Bâissez les bords supérieurs ensemble.

4. Pour former les plis sur l'ENDROIT du devant, pliez le long des lignes continues. Superposez les pliures aux lignes pointillées; épinglez. Bâissez sur les plis.

5. **FINISSEZ LE BORD** sur le bord sans encoche du devant sur le côté devant. Retournez le bord avant du côté devant vers l'INTERIEUR le long de la ligne de pliure, en formant une parementure. Bâissez les bords non finis supérieurs ensemble.

6. Piquez la couture du milieu dos des pièces du dos.

7. Pour former les plis sur l'ENDROIT du dos, pliez le long des lignes continues. Superposez les pliures aux lignes pointillées; épinglez. Bâissez sur les plis.

8. Appliquez les poches sur les bords latéraux du devant, du côté devant et du dos, comme suit : **ENDROIT CONTRE ENDROIT**, épinglez la poche sur chaque pièce, en faisant coïncider les grands pois, ayant les bords non finis au même niveau. Piquez en couture de 1 cm.

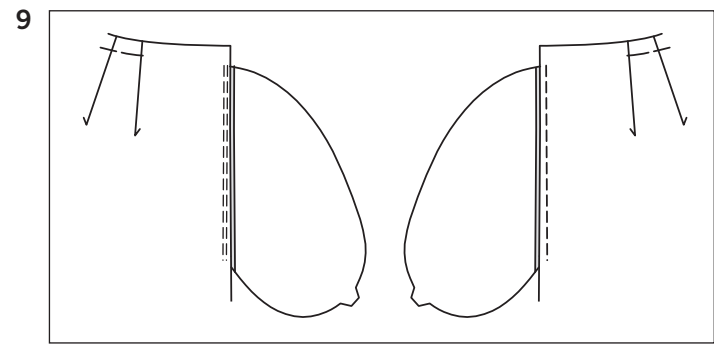

9. Pressez la couture vers la poche, en pressant la poche vers l'extérieur.
SOUS-PIQUEZ les poches devant.

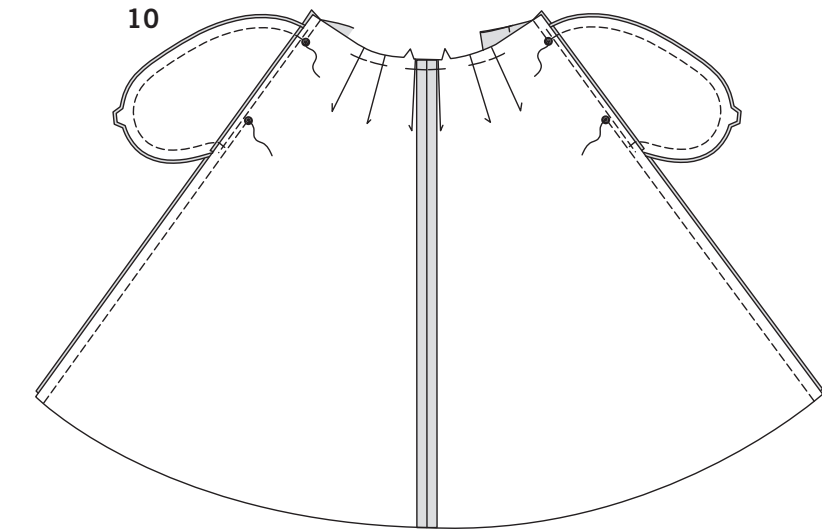

10. Epinglez le côté devant et le devant sur le dos, sur les coutures latérales, en faisant coïncider les grands pois. Piquez les coutures latérales, en laissant une ouverture entre les grands pois; piquez au point arrière sur le grand pois pour renforcer la couture. Piquez les bords de la poche ensemble entre les coutures latérales.

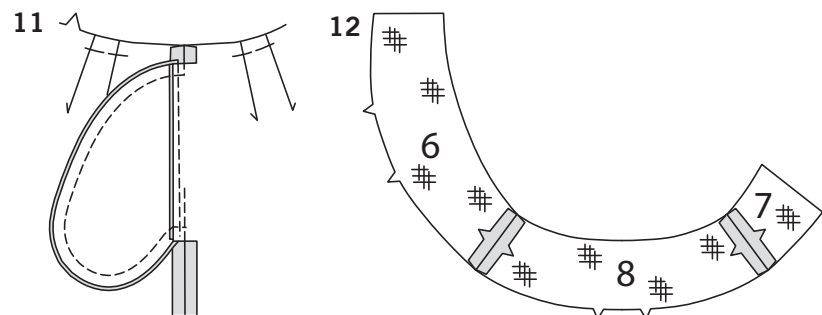

11. Crantez la valeur de couture de la jupe dos sur les extrémités de la poche. Ouvrez la couture au fer au-dessus et au-dessous du cran. Pressez la poche vers le devant.

12. Posez l'**ENTOILAGE** sur les pièces de l'empiècement devant (6), de l'empiècement côté devant (7), et de l'empiècement dos (8). Piquez les coutures latérales des pièces. Les pièces restantes de l'empiècement serviront pour les parementures d'empiècement.

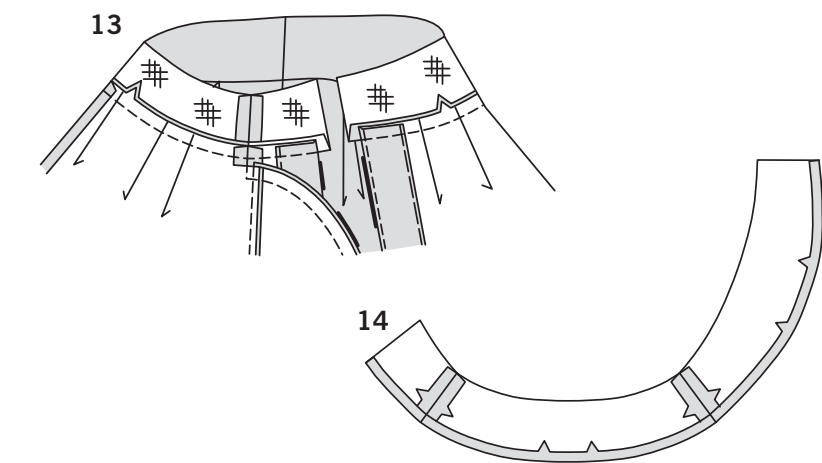

13. Epinglez la jupe sur le bord inférieur de l'empiècement, en faisant coïncider les milieux, les encoches et les coutures latérales, ayant les bords du devant de l'empiècement étendus 1.5 cm au-delà des bords avant du devant et du côté devant. Piquez. Egalisez la couture. Crantez les courbes si nécessaire. Pressez la couture vers l'empiècement, en pressant l'empiècement vers l'extérieur.

14. Piquez les coutures latérales des pièces de la parementure d'empiècement. Rentrez au fer 1.3 cm sur le bord inférieur de la parementure.

15. **ENDROIT CONTRE ENDROIT** et avec les bords non finis au même niveau, épinglez la parementure sur l'empiècement, en faisant coïncider les milieux et les coutures latérales. Piquez les bords du côté devant et supérieur. Egalisez la couture et biaisez les coins. Crantez les courbes.
SOUS-PIQUEZ.

16. Retournez la parementure vers l'INTERIEUR; pressez. Epinglez le bord pressé à 3 mm par-dessus la couture, en plaçant les épingles sur l'ENDROIT. Sur l'ENDROIT, piquez dans le sillon de la couture, en prenant la parementure sur l'ENVERS.
ASTUCE : pour intégrer les points dans le sillon de la couture, essayez en utilisant un pied à fermeture, en étendant aux doigts l'empiècement et la jupe à l'opposé de la couture.

17. Surpiquez l'empiècement près des bords finis ou de la couture et à 6 mm à l'opposé de la première piqûre, comme illustré, en pivotant avec l'aiguille piquée dans le tissu sur les coins.

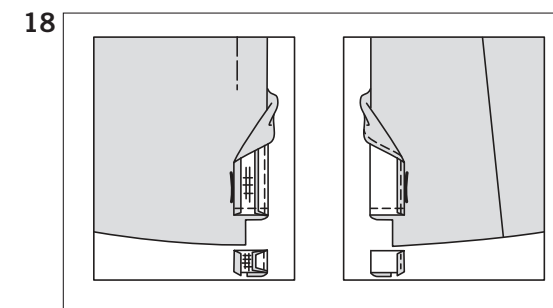

18. Retournez à l'ENDROIT chaque parementure sur le bord inférieur de la jupe. Piquez à travers la parementure exactement à 5 cm au-dessus du bord non fini inférieur. Egalisez la parementure près de la piqûre. Coupez la jupe jusqu'à 1.5 cm du bord intérieur de la parementure.

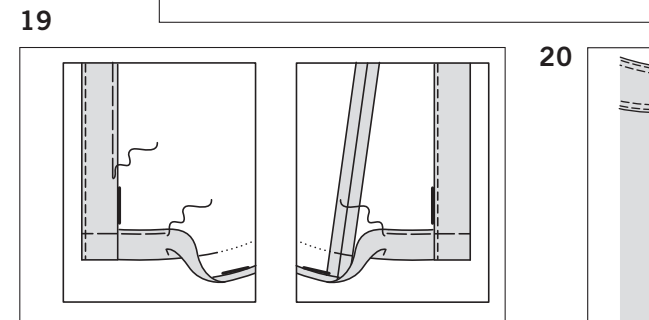

19. Retournez la parementure vers l'INTERIEUR; pressez, en relevant l'ourlet au fer. Rentrez au fer 6 mm sur le bord non fini; bâtissez à la main l'ourlet près des bords intérieurs pressés. Bâtissez le reste de la parementure devant en place.

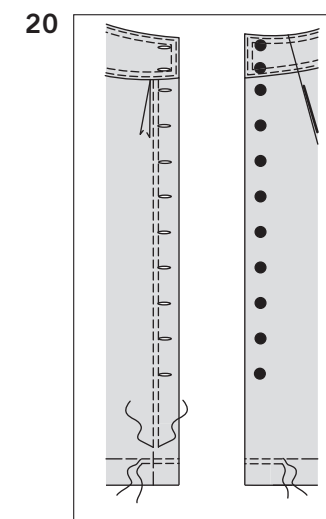

20. Sur l'ENDROIT, surpiquez le bord avant du devant le long du fauil et 6 mm à l'opposé de la partie de la parementure. (Ne surpiquez pas le côté devant). Surpiquez l'ourlet le long du bâti entre les bords de l'ouverture et à 6 mm au-dessous de la première piqûre.

Faites les boutons sur les marques du devant. Cousez les boutons sur les petits pois du côté devant.

JUPE B, C



1. Pour faire une piqûre de soutien sur le bord supérieur des pièces du devant (9), du côté devant (3) et du dos (4), piquez à 1.3 cm du bord coupé dans le sens des flèches. Cette piqûre reste de façon permanente et aide à empêcher que les bords arrondis s'étirent. (Montrée seulement dans le premier croquis.)

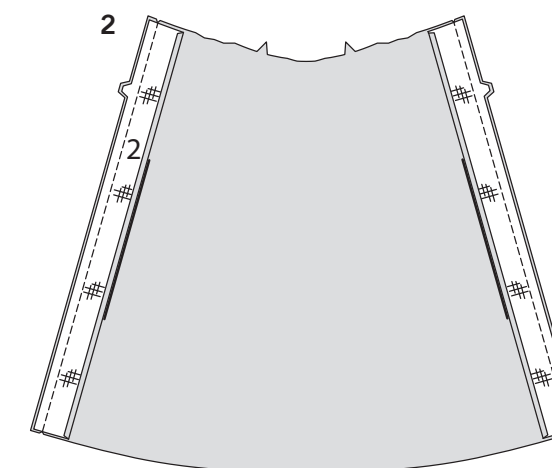

2. Posez l'**ENTOILAGE** sur les pièces de la parementure devant (2). Rentrez au fer 6 mm sur le long bord sans encoche. **ENDROIT CONTRE ENDROIT**, épinglez une parementure sur chaque bord latéral du devant, en faisant coïncider les encoches doubles. Piquez. Egalisez la couture.
SOUS-PIQUEZ.

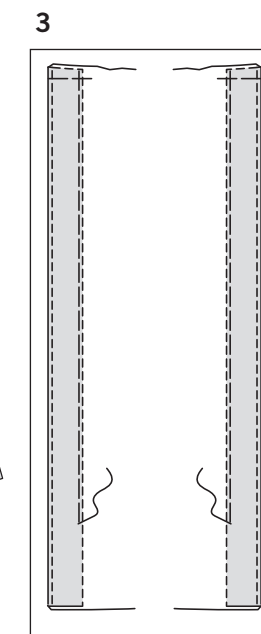

3. Retournez la parementure vers l'INTERIEUR; pressez. Bâtissez près du bord intérieur pressé jusqu'à 12.5 cm du bord inférieur. Bâtissez à la machine les bords supérieurs ensemble.

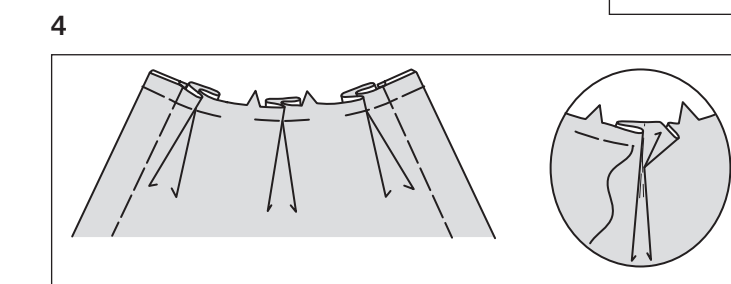

4. Pour former les plis sur l'ENDROIT du devant, pliez le long des lignes continues. Superposez les pliures aux lignes pointillées; épinglez. Bâtissez sur les plis.

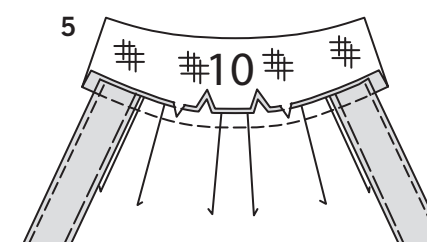

5. Posez l'**ENTOILAGE** sur l'empiècement devant (10). Epinglez la jupe sur le bord inférieur de l'empiècement, en faisant coïncider les milieux et les encoches, ayant les bords latéraux de l'empiècement étendus 1.5 cm au-delà des bords latéraux du devant, comme illustré. Piquez. Egalisez la couture. Crantez les courbes si nécessaire. Pressez la couture vers l'empiècement, en pressant l'empiècement vers l'extérieur. La pièce restante de l'empiècement devant servira de parementure.

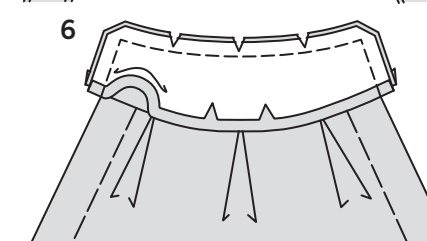

6. Rentrez au fer 1.3 cm sur le bord non fini inférieur de la parementure d'empiècement devant. **ENDROIT CONTRE ENDROIT** et avec les bords non finis au même niveau, épinglez la parementure sur l'empiècement, en faisant coïncider les milieux et les bords latéraux. Piquez les bords latéral et supérieur. Egalisez la couture et biaisez les coins. Crantez les courbes.
SOUS-PIQUEZ.

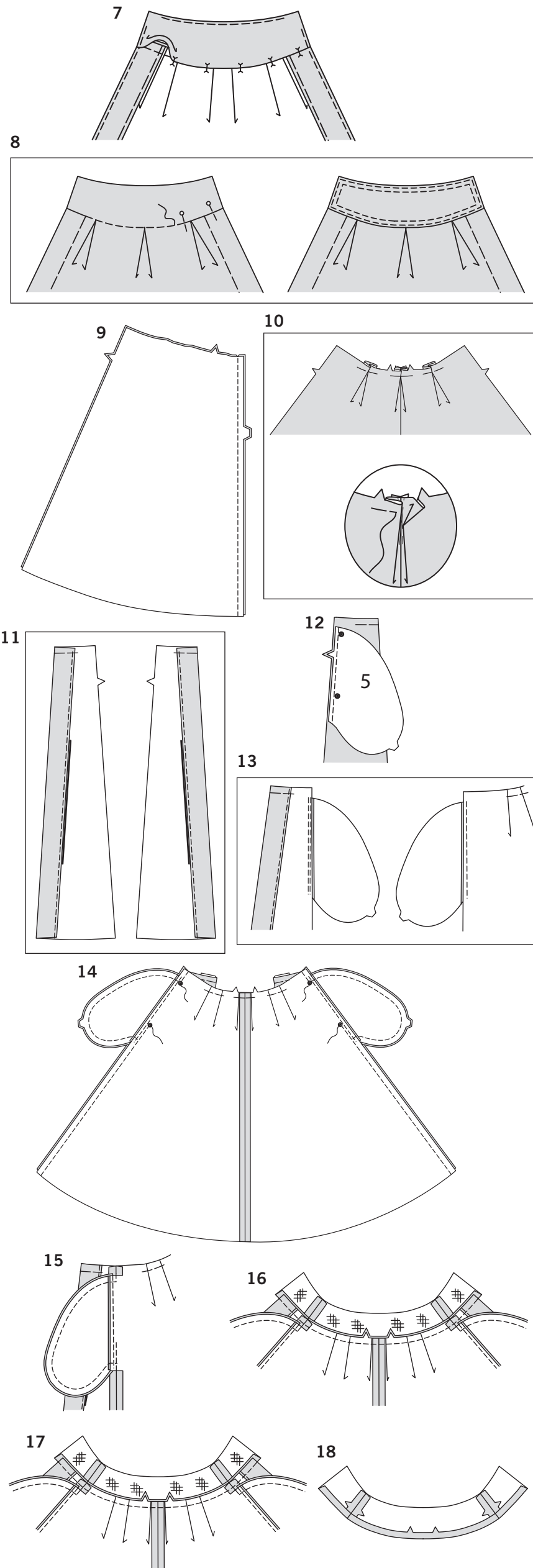

7. Retournez la parementure vers l'INTERIEUR; pressez. Epinglez le bord pressé de la parementure à 3 mm par-dessus la couture, en plaçant les épingles sur l'ENDROIT.

8. Sur l'ENDROIT, piquez dans le sillon de la couture, en prenant la parementure vers l'INTERIEUR.
ASTUCE : pour intégrer les points dans le sillon de la couture, essayez en utilisant un pied à fermeture, en étendant aux doigts l'empiècement et la jupe à l'opposé de la couture.

Surpiquez l'empiècement près des bords finis ou de la couture et à 6 mm à l'opposé de la première piqûre, comme illustré, en pivotant avec l'aiguille piquée dans le tissu sur les coins.

9. Piquez la couture du milieu dos des pièces du dos.

10. Pour former les plis sur l'ENDROIT du dos, pliez le long des lignes continues. Superposez les pliures aux lignes pointillées; épinglez. Bâissez sur les plis.

11. **FINISSEZ LE BORD** sur le bord devant sans encoche des pièces du côté devant. Retournez le bord avant des pièces du côté devant vers l'INTERIEUR le long de la ligne de pliure, en formant une parementure. Bâissez les bords non finis supérieurs ensemble.

12. Appliquez les poches sur les bords latéraux du côté devant et du dos comme suit: ENDROIT CONTRE ENDROIT, épinglez la poche sur le vêtement, en faisant coïncider les grands pois, ayant les bords non finis au même niveau. Piquez en couture de 1 cm.

13. Pressez la couture vers la poche, en pressant la poche vers l'extérieur. **SOUS-PIQUEZ** la poche devant.

14. Epinglez les pièces du côté devant sur les coutures latérales, en faisant coïncider les grands pois. Piquez les coutures latérales, en laissant une ouverture entre les grands pois; piquez au point arrière sur le grand pois pour renforcer la couture. Piquez les bords de la poche ensemble entre les coutures latérales.

15. Crantez les valeurs de couture de la jupe dos sur les extrémités de la poche. Ouvrez la couture au fer au-dessus et au-dessous du cran. Pressez la poche vers le devant.

16. Posez l'entoilage sur les pièces de l'empiècement côté devant (7) et de l'empiècement dos (8). Piquez les coutures latérales des pièces de la parementure d'empiècement. Les pièces restantes de l'empiècement côté devant et de l'empiècement dos serviront de parementures.

17. Epinglez le côté devant et dos sur le bord inférieur de l'empiècement côté devant et dos, en faisant coïncider les milieux, les encoches et les coutures latérales, ayant l'empiècement étendue 1.5 cm au-delà des bords finis avant du côté devant. Piquez. Egalisez la couture. Crantez les courbes si nécessaire. Pressez la couture vers l'empiècement.

18. Piquez les pièces de la parementure d'empiècement côté devant et la parementure d'empiècement dos sur les coutures latérales. Rentez au fer 1.3 cm sur le bord inférieur.

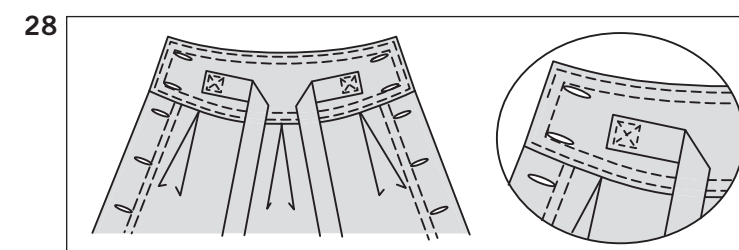
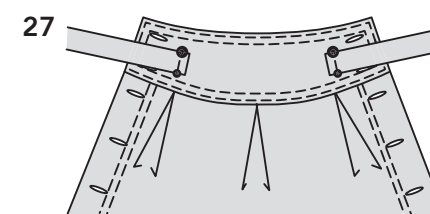
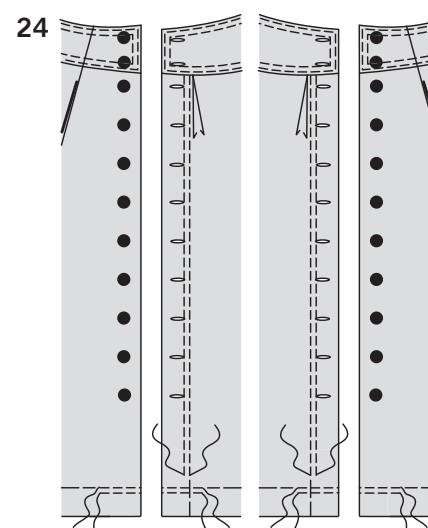
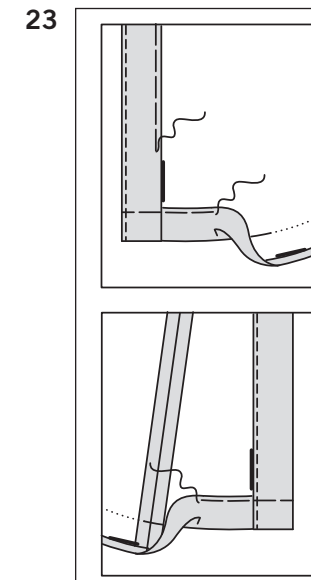
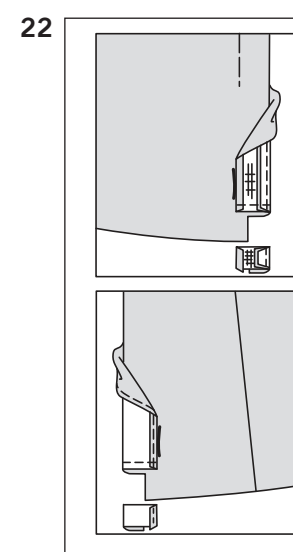
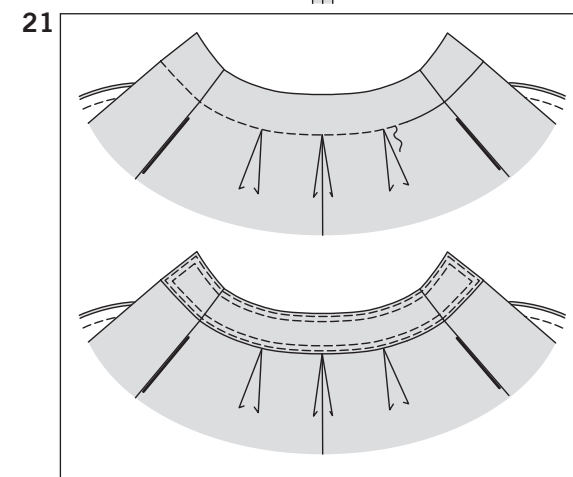
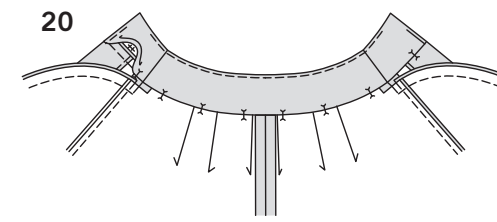
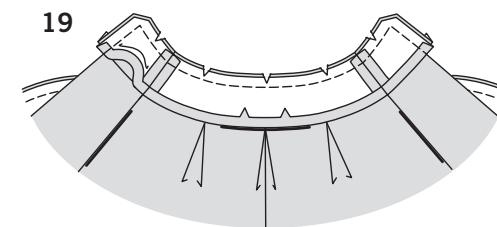

19. ENDROIT CONTRE ENDROIT et avec les bords non finis au même niveau, épinglez la parementure sur l'empiècement, en faisant coïncider les milieux et les coutures latérales. Piquez les bords latéral et supérieur. Egalisez la couture et biaisez les coins. Crantez les courbes. **SOUS-PIQUEZ.**

20. Retournez la parementure vers l'INTERIEUR; pressez. Epinglez le bord pressé à 3 mm par-dessus la couture, en plaçant les épingles sur l'ENDROIT.

21. Sur l'ENDROIT, piquez dans le sillon de la couture, en prenant la parementure vers l'INTERIEUR.
ASTUCE : pour intégrer les points dans le sillon de la couture, essayez en utilisant un pied à fermeture, en étendant aux doigts l'empiècement et la jupe à l'opposé de la couture.

Surpiquez l'empiècement près des bords finis ou de la couture et à 6 mm à l'opposé de la première piqûre, en pivotant avec l'aiguille piquée dans le tissu sur les coins.

22. Retournez à l'ENDROIT chaque parementure sur le bord inférieur du devant et du côté devant. Piquez à travers la parementure exactement à 5 cm du bord non fini inférieur. Egalisez la parementure près de la piqûre. Coupez la jupe jusqu'à 1.5 cm du bord intérieur de la parementure.

23. Retournez les parementures devant vers l'INTERIEUR; pressez, en relevant l'ourlet au fer. Rentez au fer 6 mm sur le bord non fini; bâissez à la main l'ourlet près des bords intérieurs pressés. Bâissez le reste des parementures devant en place.

24. Sur l'ENDROIT, surpiquez le bord avant du devant le long du faufil et à 6 mm à l'opposé dans la partie de la parementure. (Ne surpiquez pas le côté devant). Surpiquez l'ourlet devant le long du bâti entre les bords de l'ouverture et à 6 mm au-dessous de la première piqûre. Surpiquez de la même façon l'ourlet du côté devant et dos.

Faites les boutonnieres sur les marques de chaque côté du devant. Cousez les boutons sur les petits pois du côté devant.

25. Pliez chaque pièce de l'attache (11) en deux, dans le sens de la longueur, ENDROIT CONTRE ENDROIT. Piquez en couture de 1 cm, en laissant l'extrémité avec petit pois et grand pois ouverte. Biaisez le coin.

26. Retournez l'attache; pressez. Bâissez les bords non finis à 1 cm du bord non fini.

27. Sur l'ENDROIT, épinglez chaque attache sur l'empiècement devant, en faisant coïncider le petit pois et le grand pois, ayant les bords non finis vers le milieu devant. Piquez le long du bâti. Egalisez près de la piqûre.

28. Retournez l'extrémité libre de chaque attache vers le milieu devant et épinglez sur l'empiècement, en enfermant les bords non finis. En utilisant un marqueur soluble dans l'eau ou un crayon, faites une marque verticale à 2.2 cm à l'opposé de la couture là où l'attache est fixé sur l'empiècement. Surpiquez l'attache près des bords latéral, supérieur et inférieur, en piquant à angle droit sur la ligne verticale pour former un rectangle, comme illustré. Surpiquez en diagonale entre les coins du rectangle.