

1 / 4

Simplicity®

s9289

Merci d’avoir acheté ce patron de Simplicity.
Nous avons déployé tous nos efforts pour vous offrir un produit de haute qualité.

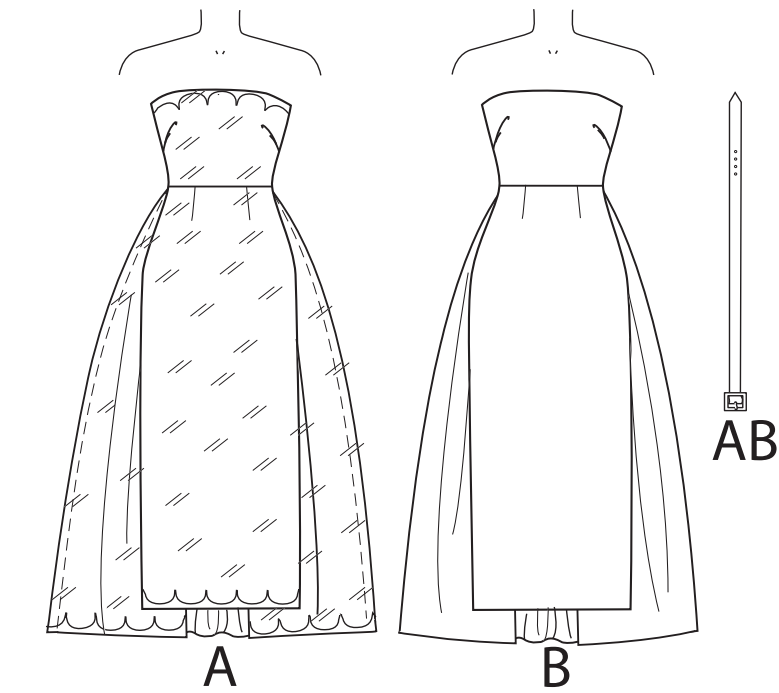

7 PIÈCES DE PATRON

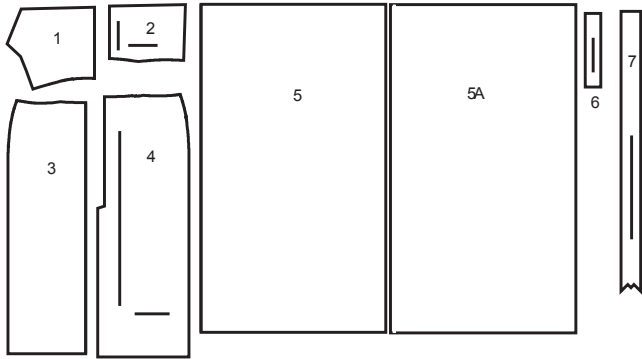

- ROBE, TRAINÉ AMOVIBLE ET CEINTURE A, B**
1 CORSAGE DEVANT
2 CORSAGE DOS
3 JUPE DEVANT
4 JUPE DOS
5 TRAINÉ
5A PROLONGEMENT
6 BANDE
7 CEINTURE

⊕ Indique: pointe de poitrine, ligne de taille, de hanches et/ou avantbras. Ces mesures sont basées sur la circonférence du vêtement fini. (Mesures du corps + Aisance confort + Aisance mode) Ajuster le patron si nécessaire.

Les lignes épaisses sont les LIGNES DE COUPE, cepen-dant, des rentrés de 1.5cm sont compris, sauf si indiqué dif-féremment. Voir EXPLICATIONS DE COUTURE pour largeur spécifiée des rentrés.

Choisir le(s) plan(s) de coupe selon modèle/largeur du tissu/taille. Les plans de coupe indiquent la position approximative des pièces et peut légèrement varier selon la taille du patron.

Les plans de coupe sont établis pour tissu avec/sans sens. Pour tissu avec sens, pelucheux ou certains imprimés, utiliser un plan de coupe AVEC SENS.

ENDROIT DU PATRON	ENVERS DU PATRON	ENDROIT DU TISSU	ENVERS DU TISSU

S/T = SIZE(S)/TAILLE(S)
* = WITH NAP/AVEC SENS
S/L = SELVAGE(S)/LISIÈRE(S)
AS/TT = ALL SIZE(S)/TOUTES TAILLE(S)
** = WITHOUT NAP/SANS SENS
F/P = FOLD/PLIURE
CF/PT = CROSSWISE FOLD/PLIURE TRAME

Disposer le tissu selon le plan de coupe. Si ce dernier indique...

DROIT FIL—A placer sur le droit fil du tissu, parallèlement aux lisières ou au pli. Pour plan "avec sans," les flèches seront dirigées dans la même direction. (Pour fausse fourrure, placer la pointe de la flèche dans le sens descendant des poils.)

PLANS DE COUPE

SIMPLE EPAISSEUR—Placer l’endroit sur le dessus. (Pour fausse fourrure, placer le tissu l’endroit dessous.)

DOUBLE EPAISSEUR

AVEC PLIURE—Placer endroit contre endroit.

* SANS PLIURE—Plier le tissu en deux sur la TRAME, endroit contre endroit. Couper à la pliure, de lisière à lisière (A). Placer les 2 épaisseurs dans le même sens du tissu, endroit contre endroit (B).

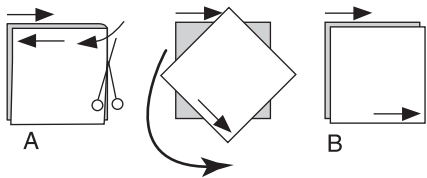

PLIURE—Placer la ligne du patron exactement sur la pliure

NE JAMAIS COUPER sur cette ligne.

Si la pièce se présente ainsi...

• Couper d’abord les autres pièces, A réservant du tissu (A). Plier le tissu et couper la pièce sur la pliure, comme illustré (B).

★ Couper d’abord les autres pièces, réservant pour la pièce en question. Déplier le tissu et couper la pièce sur une seule épaisseur.

Couper régulièrement les pièces le long de la ligne de coupe indiquée pour la taille choisie, coupant les crans vers l’extérieur.

Marquer repères et lignes avant de retirer le patron. (Pour fausse fourrure, marquer sur l’envers du tissu.)

NOTE: Les parties encadrées avec des pointillées sur les plans de coupe (a! b! c!) représentent les pièces coupées d’après les mesures données.

ROBE ET TRAINÉ AMOVIBLE A (Tissus à bordure)

PIECES: 1, 2, 3, 4, 5 & 5A

Note: AVANT DE MODIFIER OU COUPER, superposer et collez ensemble les pièces 5 et 5A, en faisant coïncider les 000is et couper comme une seule pièce.

60" (150 cm) *
AS/TT

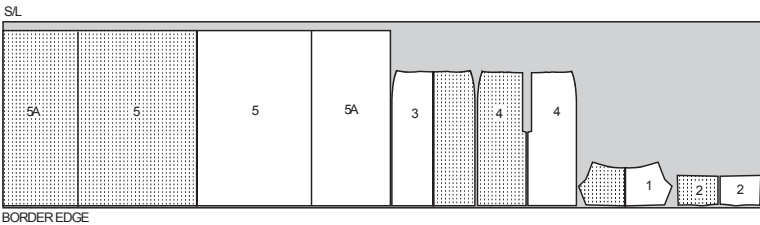

TRIPLURE / DOUBLURE 1A

PIECES: 1, 2, 3, 4 & 6

45" (115 cm)
S/T
6

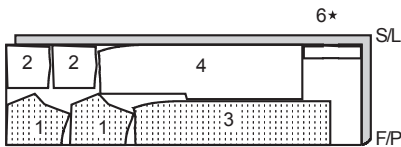

45" (115 cm)
S/T
8-10-12-14-16-18

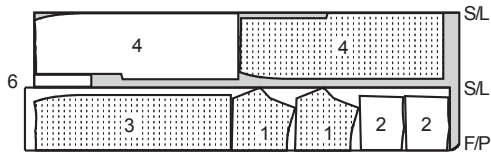

45" (115 cm)
S/T
20-22

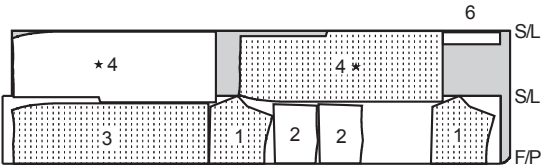

60" (150 cm)
S/T
6-8-10-12

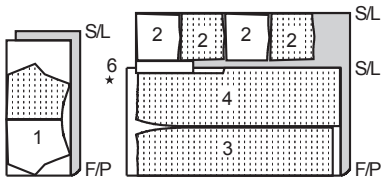

60" (150 cm)
S/T
14-16-18-20-22

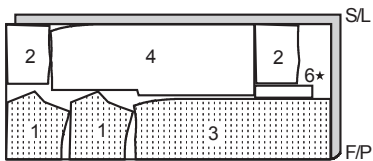

CEINTURE A

PIECE: 7

45", 60" (115,150 cm)
AS/TT

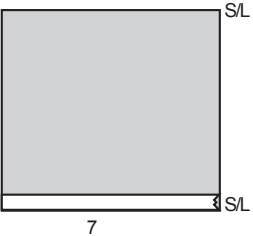

ROBE, TRAINÉ AMOVIBLE ET CEINTURE B

PIECES: 1, 2, 3, 4, 5, 5A, 6 & 7

Note: AVANT DE MODIFIER OU COUPER, superposer et coller ensemble les pièces 5 et 5A, en faisant coïncider les ●●●’s et couper comme une seule pièce.

60" (150 cm)
S/T
6-8-10-12-14-16-18

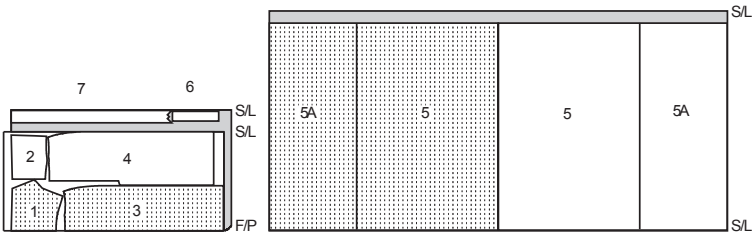

14. Repasser les coutures du côté vers le dos.
Bâtir à travers les bords supérieur et inférieur.

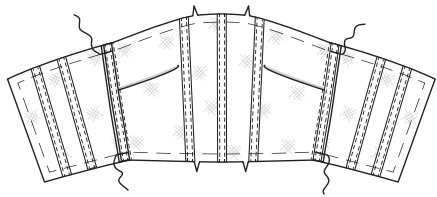

15. Pour faire les plis dans la DOUBLURE corsage devant (1), sur l'endroit, plier le long des lignes de petits cercles. Amener les plis vers les lignes de grands cercles; bâtir à travers les extrémités. Repasser légèrement à la vapeur.

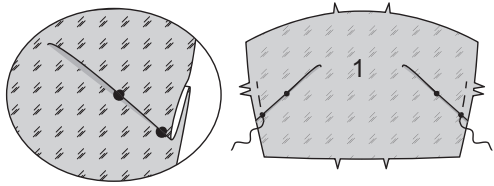

16. Piquer la pince dans la DOUBLURE corsage dos (2). Repasser vers le milieu.

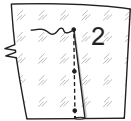

17. Piquer les sections doublure corsage dos et la doublure corsage devant ensemble aux côtés.

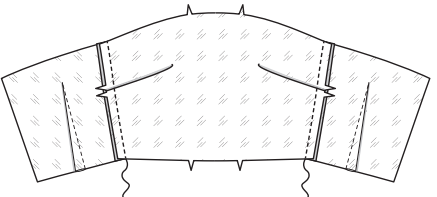

18. Replier le rentré sur le bord inférieur de la doublure de corsage; repasser.

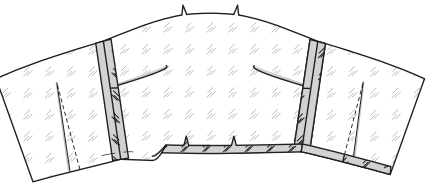

19. Endroit contre endroit, épingler la doublure de corsage sur le corsage. Egaliser. **SOUS-PIQUER** la doublure.

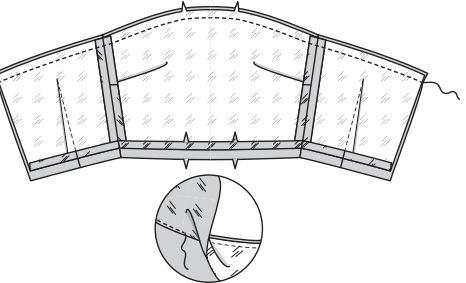

20. Tourner la doublure sur l'envers; repasser.

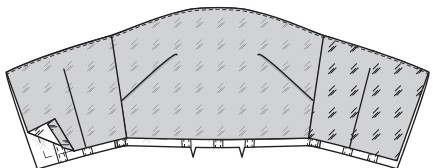

Jupe

21. Piquer les pinces dans la JUPE DEVANT (3). Repasser vers le milieu.

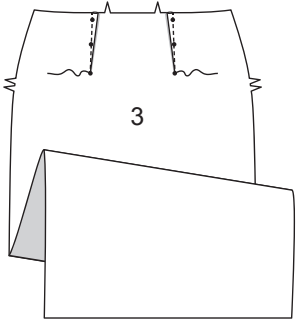

22. **Note:** Pour **RENFORCER** la couture fendue, couper deux pièces d'extra-fort, chacune de 5 cm de longueur. Sur l'envers, épingler une pièce d'extra-fort sur chaque section JUPE DOS (4), en centrant sur le grand cercle, comme illustré. Coudre de façon invisible le long de la ligne de couture et de la ligne de pliure. (Le renfort n'apparaîtra pas dans les croquis suivants.) Piquer les pinces dans la jupe dos. Repasser vers le milieu. **FINIR** les bords extérieurs de la parementure intégrée de la jupe dos.

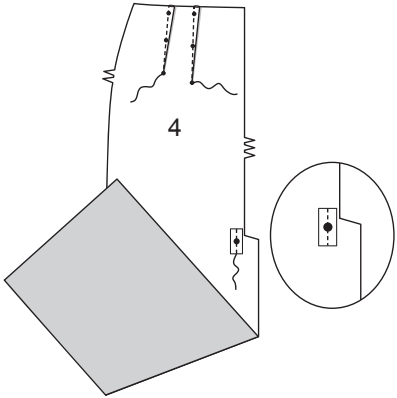

23. Piquer les sections jupe dos ensemble au milieu dos entre les grands cercles. Ouvrir la couture au fer, en repassant les parementures intégrées sur l'envers le long des lignes de pliure.

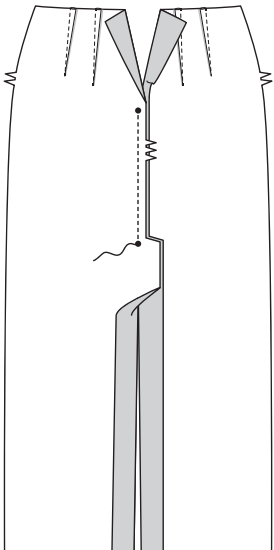

24. Piquer la jupe dos et la jupe devant ensemble aux côtés.

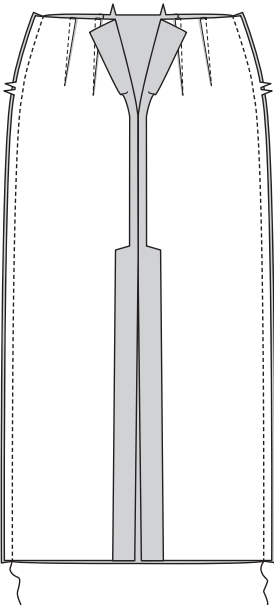

25. **SOUTENIR** le bord supérieur de la jupe entre les lignes de couture du milieu dos.

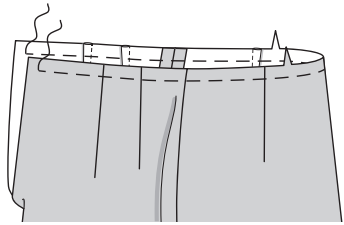

Assemblage de la jupe au corsage et fermeture à glissière

26. Ouvrir la doublure de corsage. Epingler la jupe sur le corsage, en faisant coïncider les milieux et les coutures du côté. Soutenir; bâtir. Piquer. Repasser la couture vers le corsage.

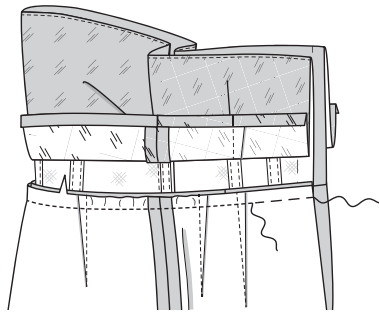

27. **Note:** Il peut être nécessaire de raccourcir la fermeture à glissière. Pour faire un nouvel arrêt de fermeture, placer la fermeture le long du bord de l'ouverture du dos (avec la tirette 3 mm au-dessous de la couture). Marquer l'emplacement du nouvel arrêt de fermeture. Surfiler à travers les dents à la marque. Couper la fermeture à glissière 2 cm au-dessous du nouvel arrêt.

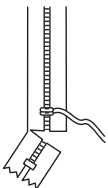

28. (A) Replier 13 mm sur le bord de l'ouverture du dos droit; repasser. Replier le rentré sur le bord de l'ouverture du dos gauche; repasser.

(B) Placer la fermeture fermée (vers le haut) sous le bord du dos droit, en plaçant l'arrêt de fermeture au grand cercle supérieur et le bord de l'ouverture près des dents. En utilisant un pied à fermeture, piquer près du bord.

(C) Superposer le bord de l'ouverture du dos gauche au dos droit, en faisant coïncider les lignes de couture. (Le dos gauche se superposera 3 mm au dos droit.) Piquer en place, en pivotant à 6 mm au-dessous du grand cercle, comme illustré.

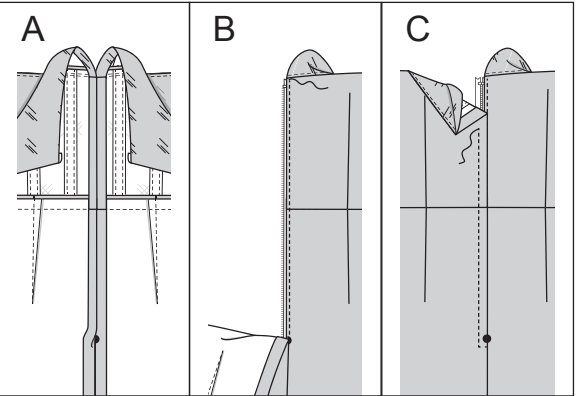

29. Rabattre la doublure de corsage, en repliant les extrémités pour dégager les dents de la fermeture; repasser. Coudre la doublure au ruban de la fermeture et le bord repassé par-dessus la couture aux **POINTS COULES**.

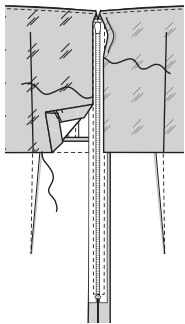

Ourlet

30. Tourner le bord inférieur des parementures intégrées sur l'endroit le long des lignes de pliure. Piquer à travers les parementures à 1.5 cm au-dessus du bord non fini. Egaliser, comme illustré.

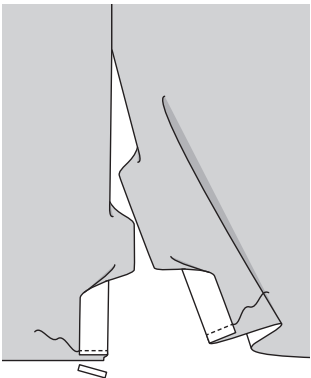

31. Tourner les parementures intégrées sur l'envers, en formant un ourlet de 1.5 cm. Bâtir près de la pliure. **FINIR** le bord non fini. Coudre l'ourlet en place. Repasser. Coudre les bords intérieurs des parementures intégrées en place.

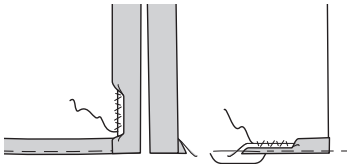

Trainee amovible

32. Epingler la DOUBLURE sur la TRAINE (5), ayant les extrémités et les bords supérieurs au même niveau. Piquer les extrémités, comme illustré. Egaliser.

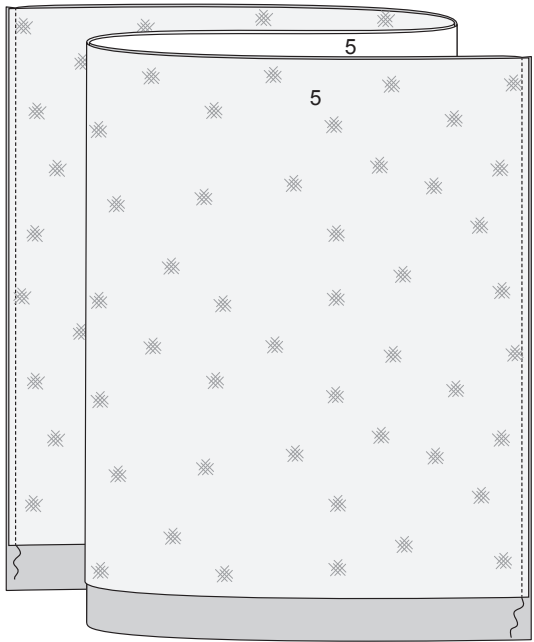

33. Retourner la traîne à l'endroit; repasser. Bâtir les bords non finis supérieurs ensemble. Bâtir le bord non fini inférieur de la doublure en place. **PIQUER LE BORD** le long des coutures.

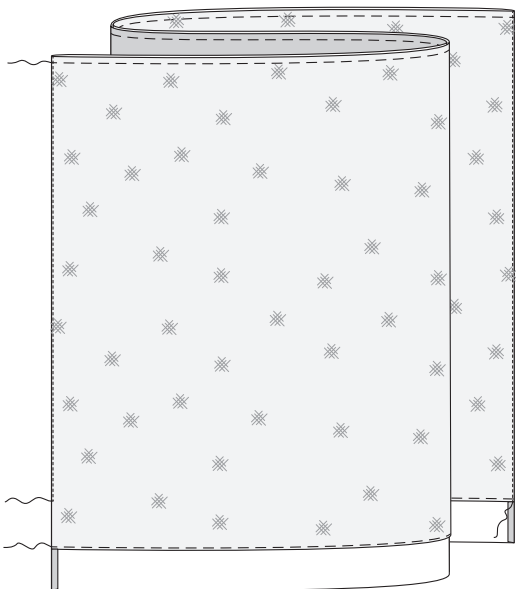

34. Tourner le bord supérieur de la traîne sur l'envers lelong des lignes de pliure. Bâtir à travers le bord supérieur. **FRONCER** le bord supérieur.

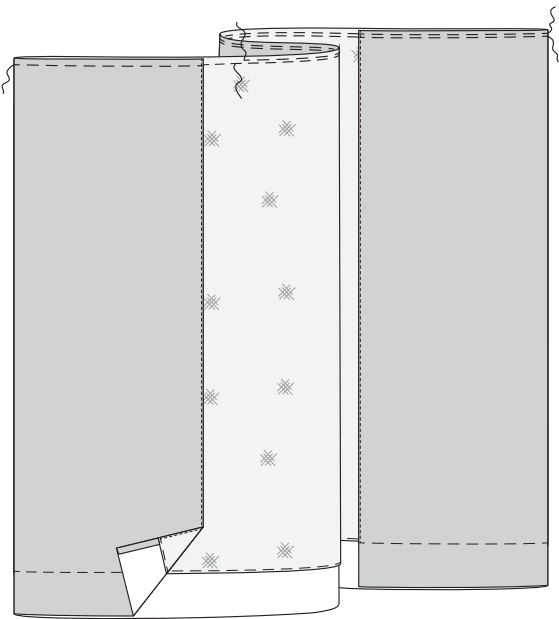

35. Replier le rentré sur le bord supérieur de la BANDE (6); repasser.



36. Endroit contre endroit, épingler la bande sur le bord supérieur de la traîne entre les grands cercles. Ajuster les fronces; bâtir. Piquer. Repasser la couture vers la bande, en repliant les extrémités le long des lignes de couture.

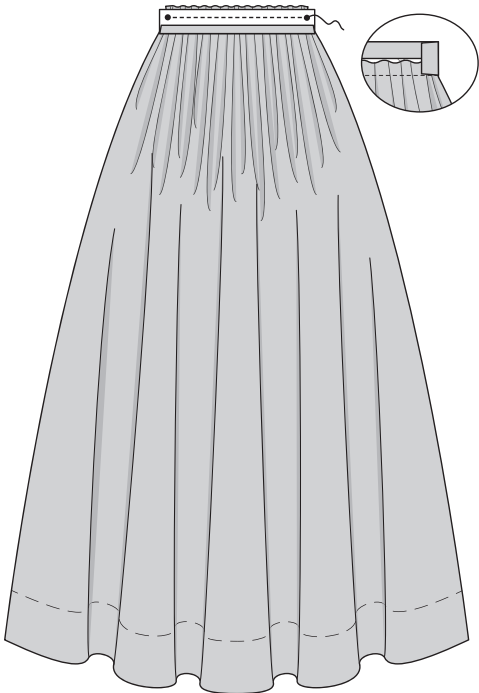

37. Tourner la bande sur l'envers le long de la ligne de pliure. Coudre le bord repassé par-dessus la couture et les extrémités aux **POINTS COULES**, comme illustré.

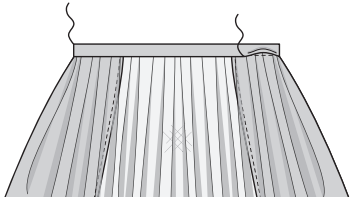

38. Tourner la traîne sur l'envers le long de la ligne d'ourlet; bâtir près de la pliure. Rentrer 6 mm sur le bord non fini; piquer près de la pliure. Coudre l'ourlet en place à la doublure, en maintenant la traîne libre.

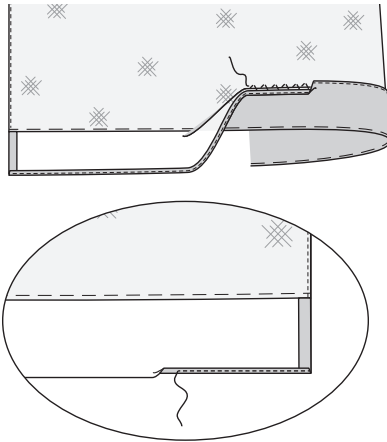

39. Coudre les crochets à la bande aux petits cercles.

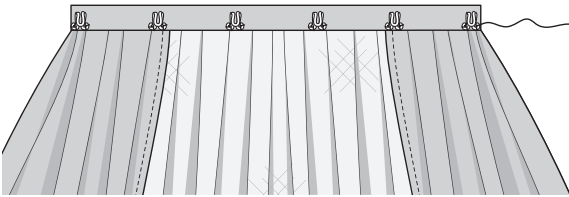

40. Faire des portes d'agrafe sur la ligne de taille de la robe dos aux petits cercles, comme illustré.

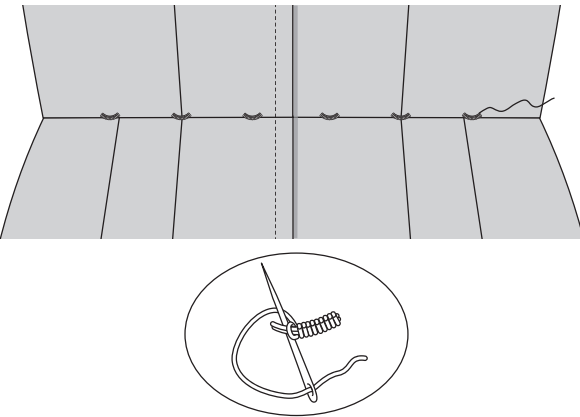

CEINTURE A, B

41. Epingler l'ENTOILAGE (7) à l'envers de la CEINTURE (7). Bâtir le long des lignes de couture. Coudre de façon invisible le long des lignes de pliure.

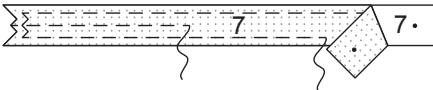

42. Endroit contre endroit, plier la ceinture en deux, dans le sens de la longueur. Piquer les longs bords ensemble, en laissant les extrémités ouvertes. Egaliser.

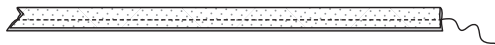

43. Amener la couture vers le milieu, en pliant le long des lignes de pliure. Piquer l'extrémité pointue. Egaliser.

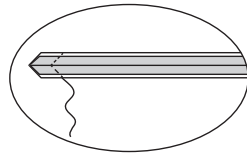

44. Retourner la ceinture à l'endroit; repasser. Bâtir les bords non finis ensemble.

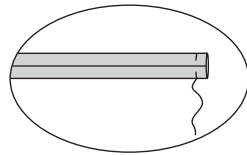

45. Faire une entaille dans la ceinture sur l'extrémité droite au petit cercle, assez longue pour que l'ardillon de la boucle passé à travers. Travailler au point feston sur les bords non finis, comme illustré.

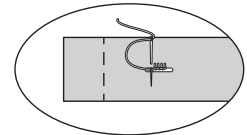

46. Glisser l'extrémité droite de la ceinture à travers la barrette de la boucle, en insérant l'ardillon dans l'ouverture. Replier le long de la ligne de pliure, en rentrant 6 mm sur l'extrémité. Coudre solidement en place aux **POINTS COULES**. Coudre les bords latéraux aux **POINTS COULES**.

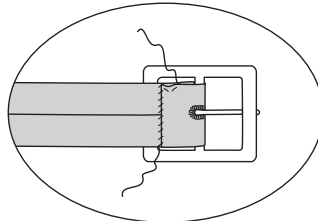

47. Appliquer les ûillets de métal aux petits cercles restants, en suivant la notice d'utilisation.

