

# Simplicity® 7060 1/4

Merci d'avoir acheté ce patron de Simplicity. Nous avons déployé tous nos efforts pour vous offrir un produit de haute qualité.



TOUTES LES PIÈCES DE PATRON COMPRENNENT LES VALEURS DE COUTURE ET D'OURLET.

25 pièces de patron

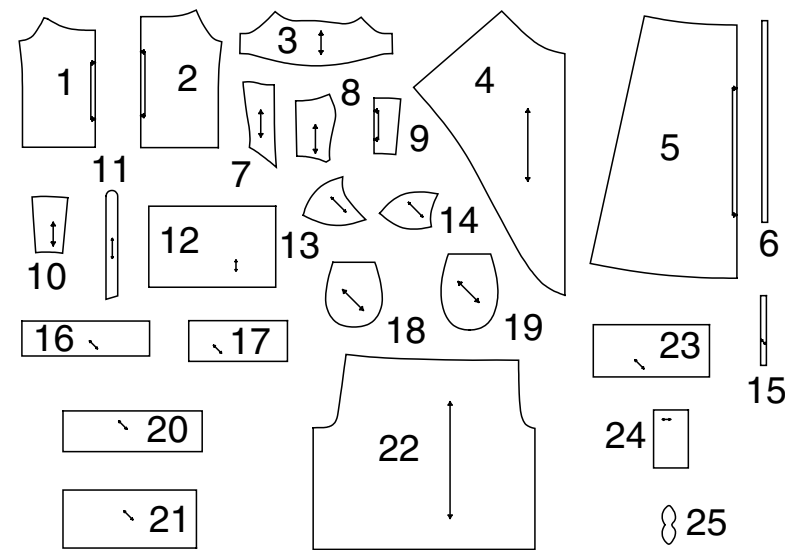

- 1-CORSAGE DEVANT -A,B / HAUT DEVANT -C
- 2-CORSAGE DOS -A,B / HAUT DOS -C
- 3- MANCHE SUPÉRIEURE-A / MANCHE -B,C
- 4- MANCHE INFÉRIEURE -A
- 5-JUPE DEVANT ET DOS -A,B
- 6-GUIDE POUR L'ELASTIQUE D'ENCOLURE
- 7-DEVANT DU CORSET
- 8- DÉCOUPE DEVANT DU CORSET
- 9- DOS DU CORSET
- 10-DÉCOUPE DOS DU CORSET
- 11-BRETELLE DU CORSET -A
- 12- POINTES DE LA TAILLE-A
- 13-COIFFE DEVANT -A
- 14-COIFFE DOS -A
- 15-ANTENNES-A,B
- 16-PÉTALES D'ÉPAULES SUPÉRIEURES -B
- 17-PÉTALES D'ÉPAULE INFÉRIEURES -B
- 18-PÉTALES DE TAILLE SUPÉRIEURES-B
- 19-PÉTALES DE TAILLE INFÉRIEURES -B
- 20-BANDES D'ÉPAULES -C
- 21-BANDES DE TAILLE -C
- 22-PANTALON DEVANT ET DOS -C
- 23-BANDES DE JAMBES -C
- 24- MASQUE DES YEUX -C
- 25-BASE DU MASQUE DES YEUX -C

www.simplicity.com

E-mail uk.eusales@simplicity.com

## Instructions Générales

### Le Patron

**SYMBOLES**

- ← → LIGNE DE SENS - Placez-la sur le droit fil du tissu parallèlement à la lisière.
- ⇓ PLACEZ LA LIGNE CONTINUE sur la pliure du tissu.
- MILIEU DEVANT/DOS du vêtement.
- ▽ CRANS
- POIS
- LIGNE DE COUPE
- == LIGNE POUR ALLONGER OU RACCOURCIR

**AJUSTEZ SI NECESSAIRE**

Faites les rectifications avant de placer le patron sur le tissu.

**POUR ALLONGER:** Coupez le patron entre les lignes pour allonger ou raccourcir. Ecartez le patron uniformément à la distance voulue, rajoutez du papier et maintenez avec du ruban adhésif.

**POUR RACCOURCIR:** Aux lignes pour allonger ou raccourcir, faites un pli régulier pour résorber l'excédent de longueur. Maintenez en place avec du ruban adhésif.

**VALEUR DE COUTURE:** Sauf indication contraire, elle est de 5/8" (1.5cm) mais elle n'est pas imprimée sur les PATRONS MULTI-TAILLES. MARQUEZ VOTRE TAILLE AVEC UN STYLO à pointe feutre.

Pour les symboles et l'utilisation des PATRONS MULTI-TAILLES, voyez les tableaux figurant sur le patron.

Lorsque les lignes pour allonger ou raccourcir ne sont pas indiquées, faites les rectifications nécessaires au bord inférieur du patron.

### Coupe/Marques

**AVANT DE COUPER:** REPASSEZ les pièces avec un fer sec et tiède. DECATISSEZ en lavant préalablement les tissus lavables ou en repassant à la vapeur les tissus non-lavables.

ENCERCLEZ votre plan de coupe.

EPINGLEZ le patron sur le tissu comme indiqué sur le plan de coupe.

**APRES AVOIR COUPE:** Avant de retirer le patron, REPORTEZ toutes les marques sur l'ENVERS du tissu. Marquez aux épingles et à la craie ou avec du papier calque de couturière et la roulette à tracer.

**Pour marquer rapidement:**

- Entaillez le bord du tissu pour marquer les crans, les extrémités des lignes de pliure et des lignes du milieu.
- Epinglez dans les pois.

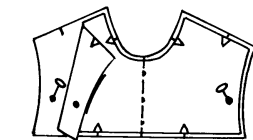

### Couture

- Cousez le vêtement en suivant les **Instructions de Couture**.
- EPINGLEZ les coutures ou bâtissez-les à la machine en faisant correspondre les crans.
- PIQUEZ des coutures de 5/8" (1.5cm) sauf indication contraire.
- OUVREZ les coutures au fer, sauf indication contraire, en crantant si nécessaire pour que les coutures reposent bien à plat.
- AMINCISSEZ les coutures pour réduire l'ampleur, comme illustré ci-dessous:

Amincissez les coutures enfermées en dégradé    Biaisiez les coins    Crantez les courbes intérieures    Encochez les courbes

### REMARQUES SPECIALES POUR LA COUPE

★ Si le plan de coupe montre une pièce dépassant au-delà de la pliure, coupez toutes les pièces à l'exception de celle-ci.

Ensuite, ouvrez le tissu et, sur simple épaisseur, coupez la pièce qui dépasse sur l'ENDROIT du tissu, dans la position indiquée.

Tracez de petites flèches le long des deux lisières pour indiquer la direction du sens ou du motif. ENDROIT CONTRE ENDROIT, pliez le tissu dans la largeur (sens trame) et coupez le long de la pliure (a).

Tournez l'une des épaisseurs de tissu jusqu'à ce que les flèches des deux épaisseurs aillent dans la même direction. Placez les épaisseurs ENDROIT CONTRE ENDROIT (b).

## Plans de Coupe

patron côté imprimé sur le dessus

patron côté imprimé sur le dessous

★ Voyez REMARQUES SPECIALES POUR LA COUPE

LA POSITION DES PIÈCES PEUT VARIER LEGEREMENT SELON VOTRE TAILLE DE PATRON

IMPORTANT: POUR DÉCOUPER LES PIÈCES DE PATRON, COUPEZ LE LONG DE LA LIGNE DE LA TAILLE AMÉRICAINNE CORRESPONDANT À VOTRE TAILLE.

TOUTES LES VUES: COUPEZ LA PIÈCE 6 DANS DE L'ÉLASTIQUE

### A COSTUME: ROBE

COUPEZ UNE PIÈCE 2, COUPEZ UNE PIÈCE 1 SUR LE DESSOUS DANS LA POSITION INDICUÉE

UTILISEZ LES PIÈCES 1 2 3 4 5

44" 45" (115CM)

AVEC SENS

TOUTES TAILLES

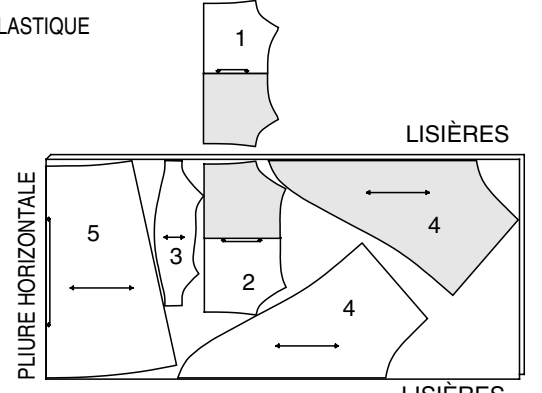

POUR LE TISSU CONTRASTANT SUIVEZ LE MÊME PLAN DE COUPE

### CORSET ET COIFFE

UTILISEZ LES PIÈCES 7 8 9 10 11 12 13 14

44" 45" (115CM)

AVEC SENS

TOUTES TAILLES

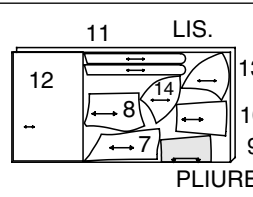

### CORSET ET DOUBLURE DE LA COIFFE

UTILISEZ LES PIÈCES 7 8 9 10 13 14

44" 45" (115CM)

SANS SENS

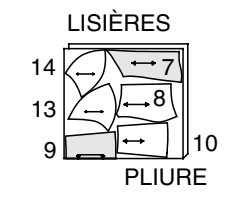

### ENTOILAGE

UTILISEZ LES PIÈCES 7 8 9 10 11 12 13 14

44" 45" (115CM)

SANS SENS

TOUTES TAILLES

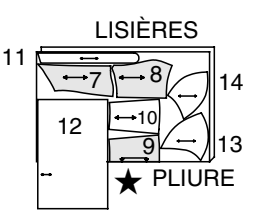

### ANTENNES

UTILISEZ LA PIÈCE 15

44" 45" (115CM)

AVEC SENS

TOUTES TAILLES

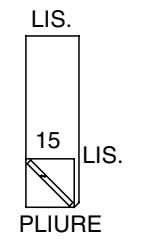

### B COSTUME: ROBE

UTILISEZ LES PIÈCES 1 2 3 5

44" 45" (115CM)

AVEC SENS

TOUTES TAILLES

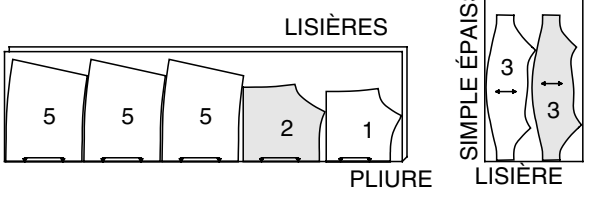

### JUPON

TULLE DE 54" À 72" (140CM À 183CM)

COUPEZ HUIT BANDES DE 15" (38CM) DANS LA LARGEUR DU TULLE

TOUTES TAILLES

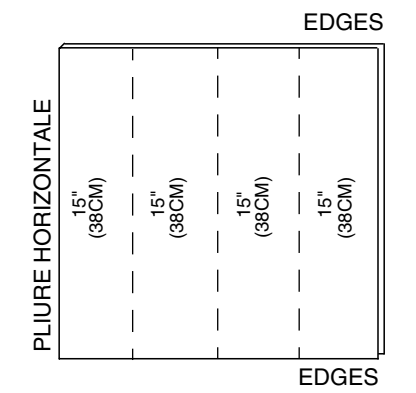

### CORSET

UTILISEZ LES PIÈCES 7 8 9 10

44" 45" (115CM)

AVEC SENS

TOUTES TAILLES

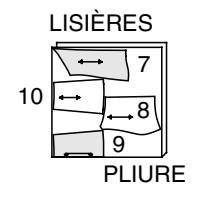

### PÉTALES SUPÉRIEURES ET DESSUS DES ANTENNES

UTILISEZ LES PIÈCES 15 16 18

44" 45" (115CM)

AVEC SENS

TOUTES TAILLES

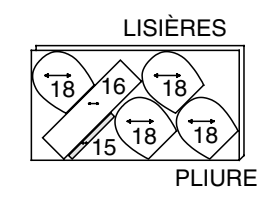

### PÉTALES INFÉRIEURES

UTILISEZ LES PIÈCES 17 19

44" 45" (115CM)

AVEC SENS

TOUTES TAILLES

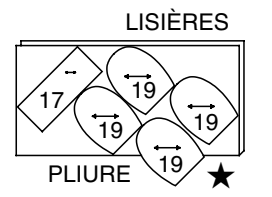

SUITE DU PLAN DE COUPE PAGE 2

**C COSTUME:  
HAUT ET PANTALON**

UTILISEZ LES PIÈCES 1 2 3 22  
44" 45" (115CM)  
AVEC SENS/TOUTES TAILLES

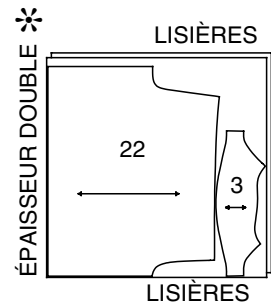
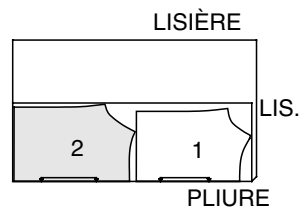

**DOUBLURE DU HAUT, PANTALON  
ET MASQUE**

UTILISEZ LES PIÈCES 1 2 22 24

44" 45" (115CM)  
AVEC SENS/TOUTES TAILLES

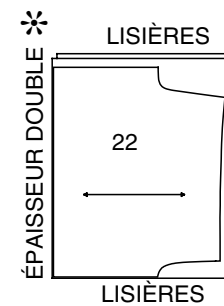
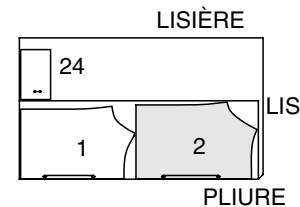

**BANDES D'ÉPAULES, DE LA TAILLE  
DES JAMBES ET MASQUE DES YEUX**

UTILISEZ LES PIÈCES 20 21 23 24

COUPEZ UNE PIÈCE 24

44" 45" (115CM)

AVEC SENS/TOUTES TAILLES

POUR LE TISSU CONTRASTANT SUIVEZ LE MEME PLAN DE COUPE

POUR LE MASQUE DES YEUX, COUPEZ DEUX PIÈCES 25 DANS

DE LA FEUTRINE ET UNE PIÈCE DANS DE LA MATIÈRE THERMOCOILLANTE

AVEC SUPPORT DE PAPIER

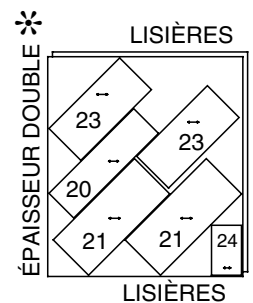

**CORSET**

UTILISEZ LES PIÈCES 7 8 9 10

44" 45" (115CM)

AVEC SENS/TOUTES TAILLES

POUR LA DOUBLURE ET L'ENTOILAGE.

SUIVEZ LE MÊME PLAN DE COUPE

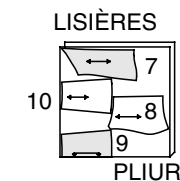

**Instructions de Couture**

CODE	ENDROIT	ENVERS	## ENTOILAGE ##	DOUBLURE
------	---------	--------	-----------------	----------

Lisez les **Instructions Générales** à la page 1 avant de commencer.

**FINITION** - Repassez la couture vers un côté ou comme indiqué dans les instructions. Piquez les bords non finis ensemble à points zig-zag ou point de surjet.

Les coutures finies ne paraîtront pas sur les croquis suivants.

**ROBES A, B**

**N.B.:** Pour la Vue A, le tissu de dentelle ne paraîtra pas sur les croquis suivants.

- POUR LA VUE A** - Épinglez l'ENVERS du tissu sur l'ENDROIT des corsages devant et dos et des sections de manches supérieures contrastantes. Bâissez les bords non finis ensemble le long des lignes de couture et à 3/8" (1cm) au-dessous des bords supérieurs.
- POUR LES VUES A, B** - ENDROIT CONTRE ENDROIT, piquez ensemble les corsages devant et dos le long des coutures de côté. **FINISSEZ** les coutures.

**MANCHES A**

- Piquez la couture de dessous de bras des manches supérieures. **FINISSEZ** la couture.
- ENDROIT CONTRE ENDROIT, piquez ensemble deux sections de manche inférieure en tissu le long des coutures d'épaules et de dessous de bras. **FINISSEZ** les coutures. Préparez les sections de manche contrastante de la même manière.
- Au fer, repliez l'ourlet au bord inférieur de la manche contrastante. Pour former l'ourlet étroit, rentrez le bord non fini en le plaçant sur la pliure et en soutenant l'ampleur à la pointe. Repassez. Piquez l'ourlet.
- Sur l'ENDROIT, épinglez le bord rectiligne de la frange par-dessus le bord de l'ourlet de la manche contrastante en rentrant les extrémités à la pointe. Piquez.
- Épinglez l'ENVERS de la manche en tissu sur l'ENDROIT de la manche contrastante, en superposant les coutures. Bâissez les bords non finis ensemble. Une fois le vêtement fini, recoupez les sections arrondies au bord inférieur de la manche en tissu pour former un bord dentelé, comme illustré sur l'enveloppe du patron ou selon votre goût.

- ENDROIT CONTRE ENDROIT, épinglez la manche supérieure sur la manche inférieure en superposant les gros pois et les coutures. Piquez. Recoupez la valeur de couture de la manche supérieure seulement à 1/4" (6mm) de la piqûre.
- Pour former la coulisse, repassez la couture vers le haut en rentrant 1/4" (6mm) sur le bord non fini. Piquez tout près du bord repassé en prenant toutes les épaisseurs, et en laissant une ouverture pour enfiler l'élastique.
- Coupez deux morceaux d'élastique de 1/4" (6mm) de large à la mesure du bras supérieur plus 1" (2.5cm). Enfillez l'élastique dans l'ouverture de la coulisse. Ajustez. Piquez les extrémités de l'élastique ensemble solidement. Fermez l'ouverture par une piqûre.

- ENDROIT CONTRE ENDROIT, épinglez la manche sur l'emmanchure, en superposant les coutures de dessous de bras. Piquez. Piquez à nouveau à 1/8" (1cm) de la première piqûre. Recoupez la couture jusqu'à la piqûre au-dessous des crans. **FINISSEZ** la couture.

**MANCHES B**

- Piquez la couture de dessous de bras de la manche. **FINISSEZ** la couture.
- Pour former la coulisse, au fer, faites un rentré de 5/8" (1.5cm) au bord inférieur de la manche. Au fer, faites un rentré de 1/4" (6mm) sur le bord non fini et piquez en place en laissant une ouverture pour enfiler l'élastique.
- Coupez deux morceaux d'élastique de la longueur du bras supérieur plus 1" (2.5cm). Enfillez l'élastique dans la coulisse. Croisez les extrémités de l'élastique sur 1/2" (1.3cm) et piquez-les ensemble solidement. Fermez l'ouverture par une piqûre.
- ENDROIT CONTRE ENDROIT, épinglez la manche sur l'emmanchure en superposant les coutures de dessous de bras. Piquez. Piquez à nouveau à 1/8" (1cm) de la première piqûre. Recoupez la couture à ras de la piqûre au-dessous des crans. **FINISSEZ** la couture.
- Préparez les bandes de pétales pour chaque manche comme suit: Coupez les pétales des épaules supérieures le long des lignes continues. Sur l'ENDROIT, joignez les bords non finis de quatre sections de pétales, comme illustré, en superposant les lignes de couture. Bâissez en travers des bords juxtaposés. Pliez la bande en deux, sur la longueur et maquez la pliure avec une épingle. Préparez la bande de pétales inférieures de l'épaule comme la bande de pétales supérieures, en utilisant trois sections de pétales pour chaque bande.
- Épinglez l'ENVERS d'une bande de pétales supérieure sur l'ENDROIT d'une bande de pétales inférieures en superposant les marques. Pour froncer la bande, piquez à longs points le long de la ligne de couture de 3/8" (1cm) et à 1/4" (6mm) à l'INTERIEUR de la ligne de couture.
- Épinglez l'ENVERS de la bande préparée sur l'ENDROIT de la manche entre les coutures d'emmanchures devant et dos en superposant les lignes de couture. Le bord non fini de la manche dépasse de 1/4" (6mm) au-delà du bord non fini de la bande. Tirez sur les fronces pour ajuster. Bâissez.

**CONTINUEZ COMME SUIVANT POUR A, B**

- Pour former la coulisse supérieure, au fer, faites un rentré de 5/8" (1.5cm) au bord supérieur du vêtement. Au fer, faites un rentré de 1/4" (6mm) sur le bord non fini. Piquez tout près du bord intérieur replié en laissant une ouverture pour enfiler l'élastique sans prendre les pétales pour la Vue B.
- Coupez un morceau d'élastique de la longueur du guide pour l'élastique de l'encolure. Enfillez l'élastique dans la coulisse. Croisez les extrémités et maintenez-le ensemble avec une épingle de sûreté.
- Essayez le corsage et ajustez-le. Piquez les extrémités de l'élastique ensemble solidement. Répartissez l'ampleur. Fermez l'ouverture par une piqûre.

**JUPE A**

- ENDROIT CONTRE ENDROIT, piquez ensemble les jupes contrastantes devant et dos en formant un cercle. **FINISSEZ** les coutures. Repliez l'ourlet avec le fer. Au fer, faites un rentré de 1/4" (6mm) sur le bord non fini. Piquez tout près du bord intérieur replié.
- ENDROIT CONTRE ENDROIT, piquez ensemble les jupes devant et dos en tissu pour former un cercle. Une fois le vêtement fini, coupez les parties arrondies ou en pointe au bord inférieur de la jupe pour former un bord dentelé, comme illustré sur l'enveloppe du patron ou selon votre goût. Épinglez l'ENVERS de la jupe en tissu sur l'ENDROIT de la jupe contrastante le long du bord de la taille en superposant les coutures. Bâissez les bords non finis ensemble. Pour froncer le bord de la taille, piquez à longs points le long de la ligne de couture et à 1/4" (6mm) à l'INTERIEUR de la ligne de couture.

**JUPE B**

- ENDROIT CONTRE ENDROIT, piquez ensemble les jupes devant et dos pour former un cercle. **FINISSEZ** les coutures. Repliez l'ourlet avec le fer. Au fer, faites un rentré de 1/4" (6mm) sur le bord non fini. Piquez tout près du bord intérieur replié.

**FINITION**

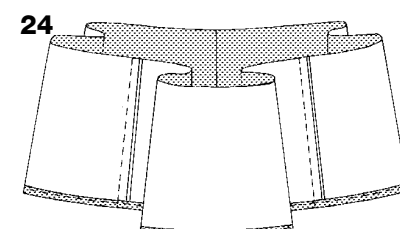
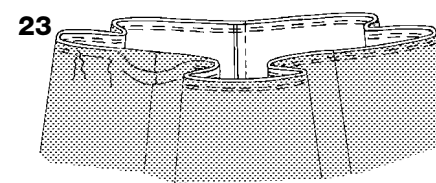
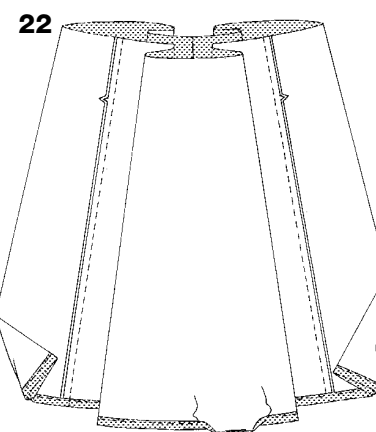
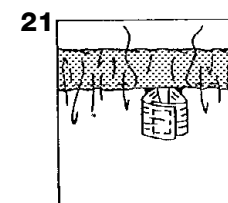
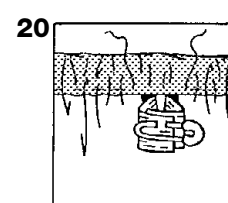
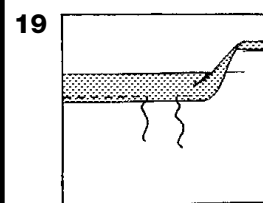
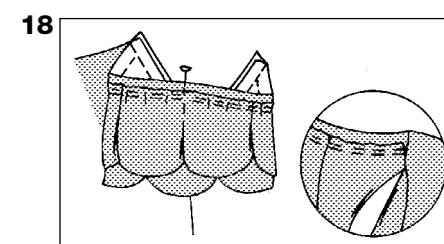
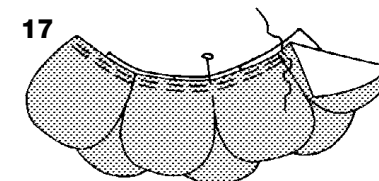
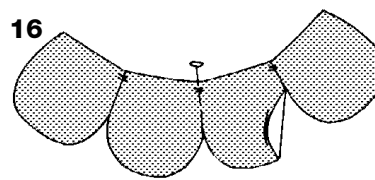
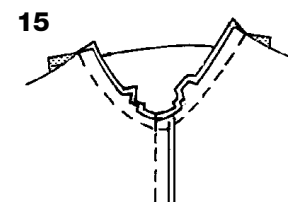
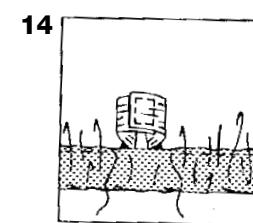
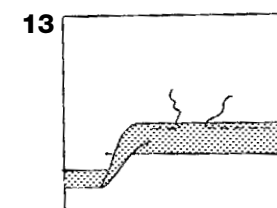
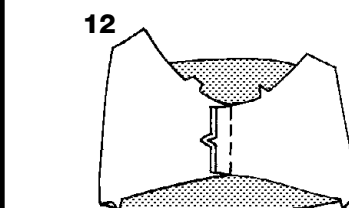
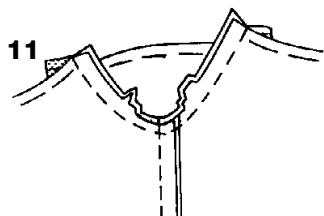
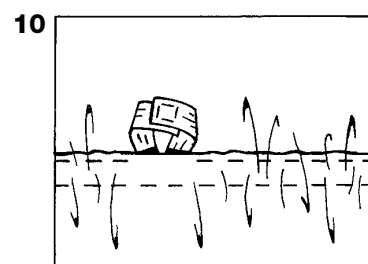
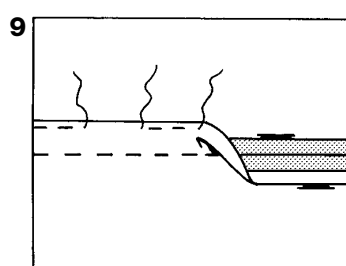
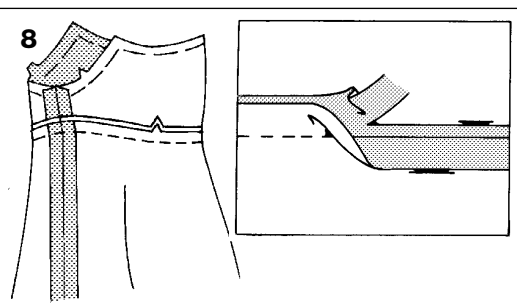
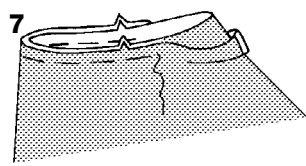
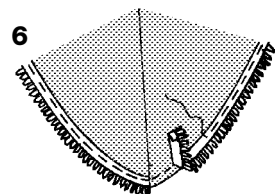
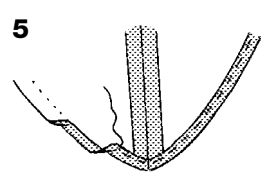
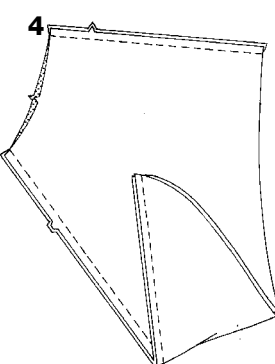
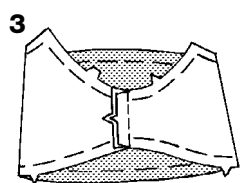
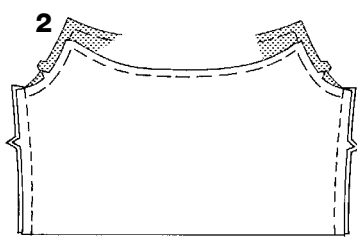
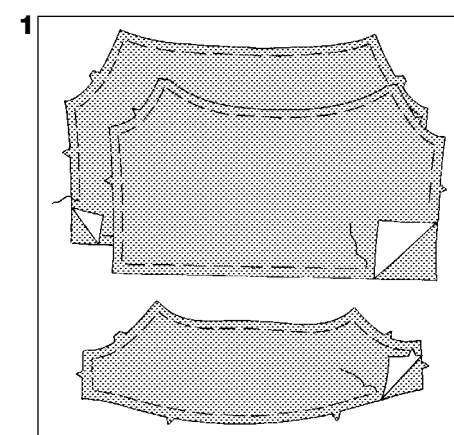
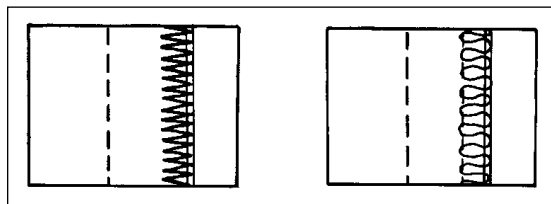

# 7060

3 / 4

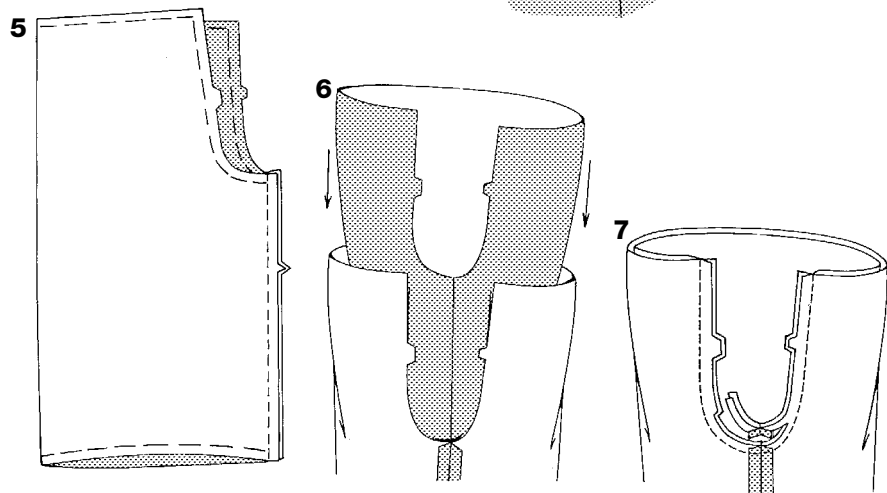
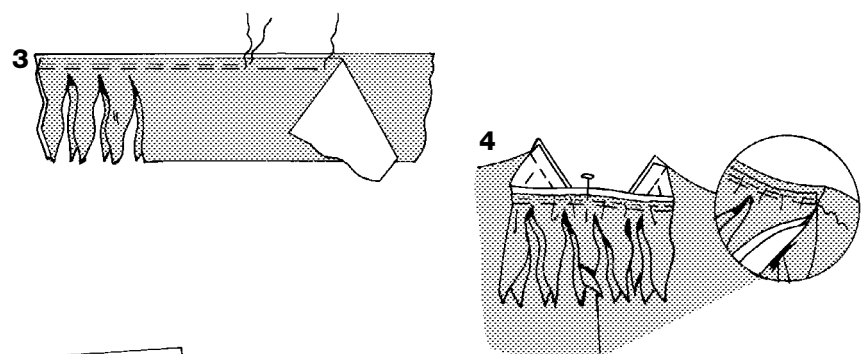
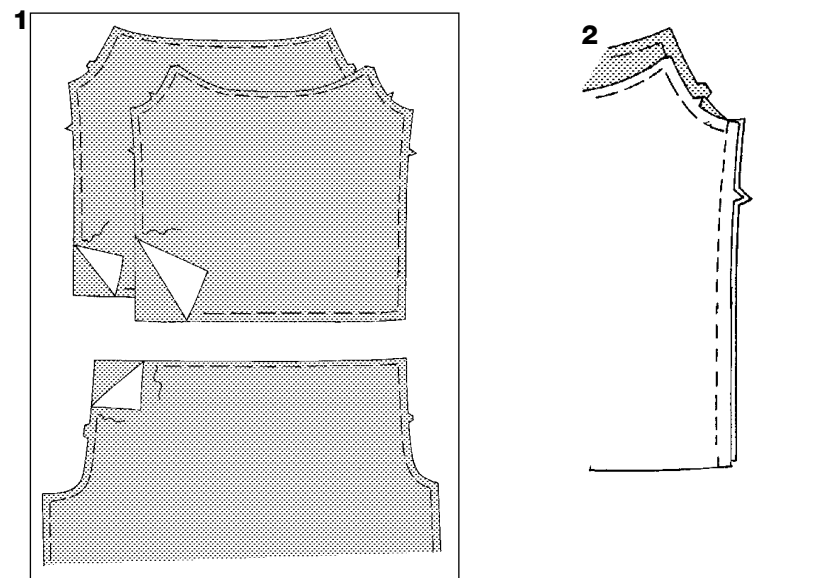
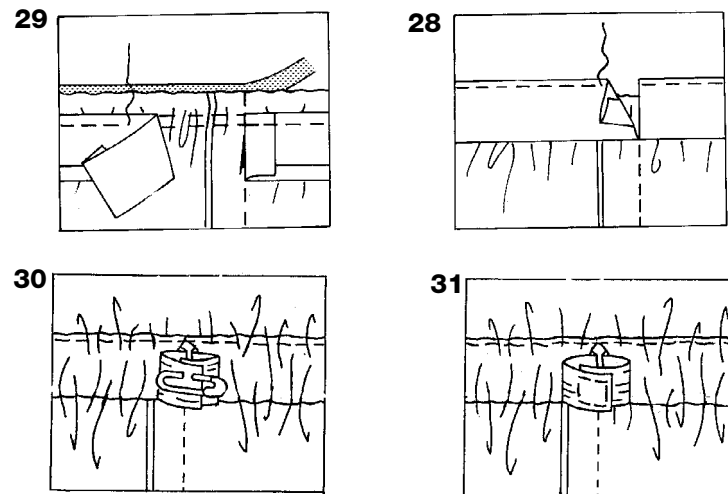
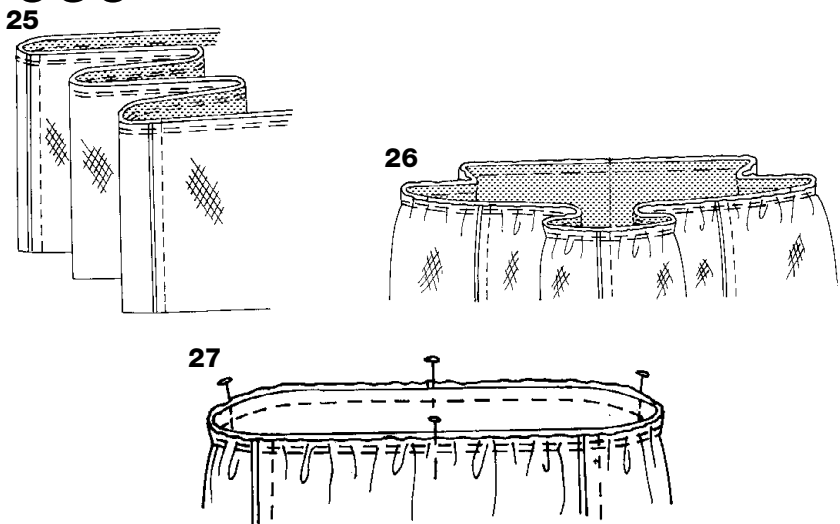

**25.** Piquez ensemble les extrémités de quatre section de jupe en couture de 3/8" (1cm) pour former un cercle. Piquez les quatre autres sections de la même manière. Épinglez ensemble les sections de volant en superposant les coutures. Bâissez les bords supérieurs non finis ensemble. Pour froncer le bord supérieur, piquez à longs points le long de la ligne de couture et à 1/4" (6mm) à l'INTERIEUR de la ligne de couture.

**26.** Épinglez la jupe sur l'ENVERS de la jupe, le long du bord de la taille en superposant les coutures. Tirez sur les fronces pour ajuster. Bâissez les bords non finis ensemble. Pour froncer le bord de la taille, en prenant, toutes les épaisseurs, piquez à longs points le long de la ligne de couture et à 1/4" (6mm) à l'INTERIEUR de la ligne de couture

## CONTINUEZ COMME SUIT POUR LES VUES A OU B

**27.** Pliez le bord supérieur de la jupe le long de la couture. Ce sera le milieu dos. Marquez la pliure opposée avec une épingle. Ce sera le milieu devant. Pliez à nouveau en deux, sur la longueur et marquez les autres pliures avec une épingle. Ce seront les marques des coutures de côté.

**ENDROIT CONTRE ENDROIT**, épinglez le corsage sur la jupe en superposant les milieux et les marques des coutures de côté. Tirez sur les fronces pour ajuster. Bâissez. Piquez.

**28.** Ouvrez un bord du ruban de biais large. **ENDROIT CONTRE ENDROIT**, épinglez le biais sur la jupe le long de la couture de taille en plaçant la pliure le long de la piqûre et en rentrant les extrémités au niveau de la couture du milieu dos. Piquez le long de la pliure du ruban. Recoupez la valeur de couture du corsage seulement.

**29.** Retournez le biais vers le corsage et la jupe vers le bas. Repassez. Épinglez le ruban de biais sur le corsage. Piquez tout près du bord supérieur du biais en prenant toutes les épaisseurs.

**30.** Coupez un morceau d'élastique de 1/2" (1.3cm) de large à la mesure du tour de taille plus 1" (2.5cm). Enfilez l'élastique dans l'ouverture de la coulisse. Croisez les extrémités et maintenez-les ensemble para un épingle de sûreté. Essayez le vêtement et ajustez-le.

**31.** Piquez les extrémités de l'élastique ensemble solidement. Répartissez l'ampleur. Fermez l'ouverture à points glissés.

## HAUT ET PANTALON C

**1.** Épinglez l'ENVERS du tissu contrastant sur l'ENDROIT des hauts devant et dos, des pantalons devant et dos en superposant les bords non finis. Bâissez les bords non finis ensemble le long des lignes de couture et à 3/8" (1cm) au-dessous du bord supérieur.

**2.** **ENDROIT CONTRE ENDROIT**, piquez ensemble les hauts devant et dos le long des coutures de côté. **FINISSEZ** les coutures. Au fer, repliez l'ourlet au bord inférieur. Pour former l'ourlet étroit, rentrez le bord non fini en le plaçant sur la pliure. Repassez. Piquez l'ourlet. Préparez la manche, voyez la **ROBE A, B, MANCHES B, Etape 12. Piquez la manche sur l'emmanchure, voyez les ROBES A, B, MANCHES B, Etape 15.**

**3.** **CONSEIL:** Les bandes d'épaules s sont faites de deux tissus différentes. Suivez le même ordre pour les autres bandes de la taille et des jambes. Préparez les bandes comme suit: Coupez les bandes le long des lignes continues. épinglez l'ENVERS d'une bande sur l'ENDROIT d'une autre bande le long du bord rectiligne, en alternant les tissus et en alignant les bords non finis. Bâissez. Pour froncer la bande, piquez à longs points le long de la ligne de couture de 3/8" (1cm) et à 1/4" (6mm) à l'INTERIEUR de la ligne de couture.

**4.** Épinglez l'ENVERS de la bande préparée sur l'ENDROIT de la manche entre les coutures d'emmanchures devant et dos en superposant les lignes de couture. Le bord non fini de la manche dépasse de 1/4" (6mm) au-delà du bord non fini de la bande. Tirez sur les fronces pour ajuster. Bâissez. Une fois le vêtement fini, coupez les parties arrondies de la manche en l'ajustant à la forme des bandes. Faites la coulisse d'encolure et enfiler l'élastique, voyez les **ROBES A, B, étapes 19, 20 et 21.**

**5.** Piquez la couture intérieure des pantalons devant et dos.  
**6.** **ENDROIT CONTRE ENDROIT**, enfiler une jambe du pantalon à l'INTERIEUR de l'autre.

**7.** Épinglez la couture du milieu en superposant les coutures intérieures de jambe et les crans. Piquez. Pour renforcer la couture, repiquez par-dessus la première piqûre. Recoupez la couture à 1/4" (6mm) le long de la courbe. Ouvrez le reste de la couture au fer.

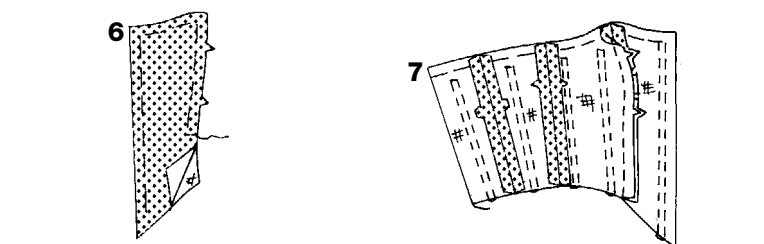
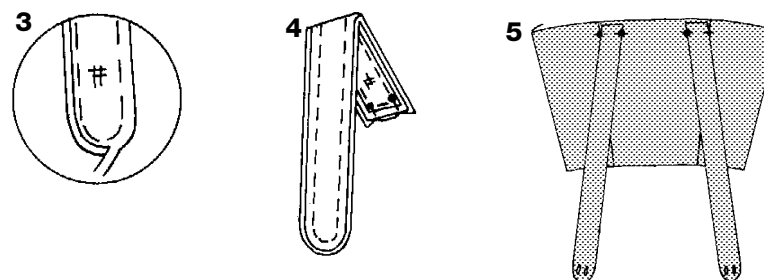
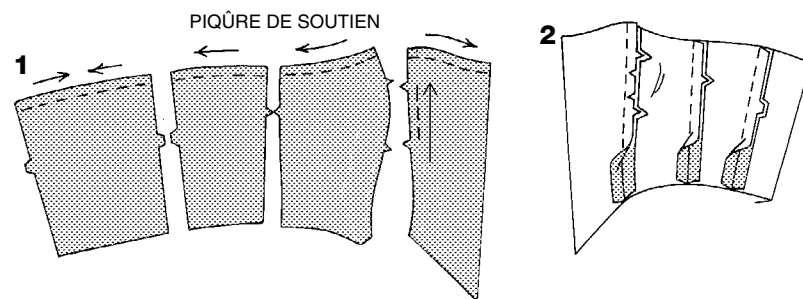
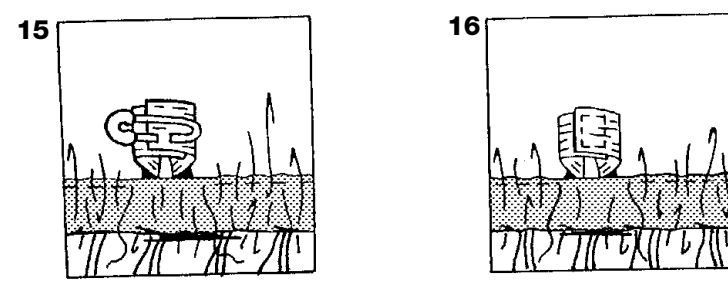
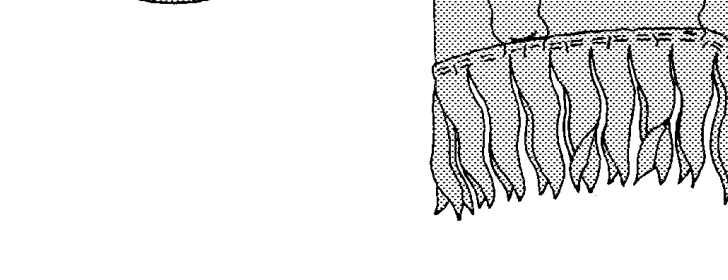
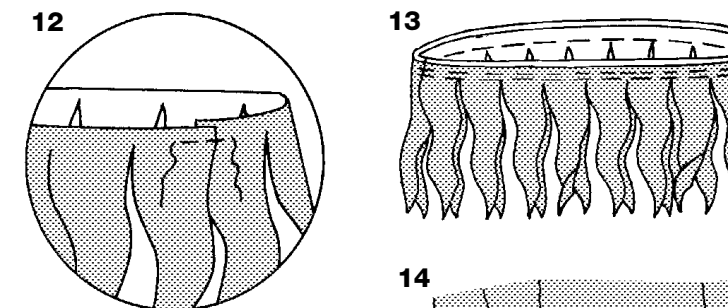
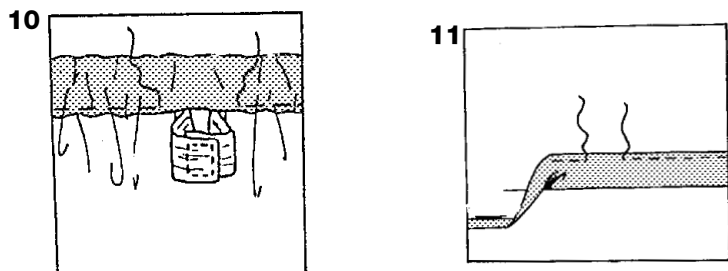
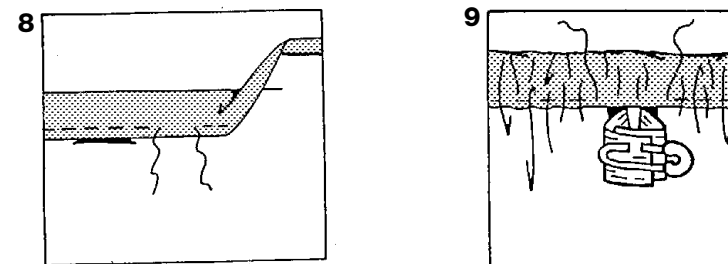

**8.** Repassez 1" (2.5cm) vers l'ENVERS au bord supérieur pour former la coulisse. Au fer, faites un rentré de 1/4" (6mm) sur le bord non fini. Piquez tout près du bord inférieur de la coulisse en laissant une ouverture pour enfiler l'élastique.

**9.** Coupez un morceau d'élastique à la mesure du tour de taille plus 1" (2.5cm). Enfilez l'élastique dans l'ouverture de la coulisse. Croisez les extrémités et maintenez-les ensemble avec une épingle de sûreté. Essayez le vêtement et ajustez.

**10.** Piquez les extrémités de l'élastique ensemble solidement. Piquez l'ouverture de la coulisse. Répartissez l'ampleur. **CONSEIL** -Pour éviter que l'élastique ne s'enroule pas à l'usage, piquez dans le sillon de la couture en prenant toutes les épaisseurs.

**11.** Pour former la coulisse inférieure, au fer, faites un rentré de 1" (2.5cm) au bord inférieur du vêtement. Au fer, faite un rentré de 1/4" (6mm) sur le bord non fini. Piquez la coulisse en laissant une ouverture pour enfiler l'élastique.

**12.** Préparez les bandes de jambe comme suit: Sur l'ENDROIT, épinglez ensemble deux sections de bande le long du bord supérieur en formant un cercle et en croisant une extrémité sur l'autre. Bâissez en travers des extrémités croisées. Répétez l'opération avec les autres bandes de jambe.

**13.** En suivant le même ordre des tissu que pour les bandes d'épaules, épinglez deux bandes ensemble le long du bord supérieur en superposant les extrémités croisées. Répétez l'opération pour le reste des bandes de jambe. Pour froncer la bande, piquez à longS pointS le long de la ligne de couture de 3/8" (1cm) et à 1/4" (6mm) à l'INTERIEUR de la ligne de couture.

**14.** Sur l'ENDROIT, épinglez une bande sur chaque jambe en plaçant la ligne de couture le long de la piqûre de la coulisse. Tirez sur les fronces pour ajuster. Piquez la bande le long de la première piqûre en veillant à ne pas piquer l'ouverture.

**15.** Coupez deux morceaux d'élastique à la mesure du tour de mollet plus 1" (2.5cm). Enfilez l'élastique dans la coulisse. Croisez les extrémités et maintenez-les ensemble avec une épingle de sûreté. Essayez le vêtement et ajustez-le.

**16.** Piquez les extrémités de l'élastique ensemble solidement. Piquez la bande et l'ouverture de la coulisse. Répartissez l'ampleur.

## CORSETS A, B, C

**1.** Faites une piqûre de soutien sur le bord supérieur des corsets devant et dos et des découpes de corsets devant et dos, à 1/2" (1.3cm) des bords coupés, en direction des flèches. Faites une piqûre de soutien sur le côté du corset entre les crans.

La piqûre de soutien est permanente et empêche les bords arrondis de s'étirer. La piqûre de soutien ne paraîtra pas sur les croquis suivants.

**2.** **ENDROIT CONTRE ENDROIT**, épinglez les découpes de corset devant sur le corset devant, le long des coutures de découpes devant, en crantant jusqu'à la piqûre entre les crans. Piquez ensemble le devant et le dos du corset le long des coutures de côté.

## BRETELLES A

**3.** Épinglez l'entoilage sur l'ENVERS de deux sections de bretelle du corset. Bâissez à la machine à 1/4" (6mm) des bords non finis. Recoupez l'entoilage à ras de la piqûre.

**4.** **ENDROIT CONTRE ENDROIT**, épinglez la doublure sur la bretelle en alignant les bords non finis. Piquez en couture de 3/8" (1cm) en laissant ouvertes les extrémités avec pois. Recoupez la couture. Crantez les courbes.

**5.** Retournez sur l'ENDROIT. Repassez. Faites des boutonnières aux marques des extrémités de la bretelle. Sur l'ENDROIT, épinglez les bretelles au bord supérieur du dos, en faisant coïncider les petits pois et les gros pois et en alignant les bords non finis. Bâissez.

## CONTINUEZ COMME SUIT POUR TOUTES LES VUES

**6.** **ENVERS CONTRE ENVERS**, épinglez les sections de doublure du corset sur l'entoilage correspondant en alignant les bords non finis. Bâissez les bords non finis ensemble, en laissant ouverts les bords inférieurs.

**7.** Faites une piqûre sur le côté du devant du corset, entre les crans. Piquez ensemble les sections de doublure du corset en procédant comme pour le corset. Pour former les coulisses, piquez le long des lignes continues, comme illustré.

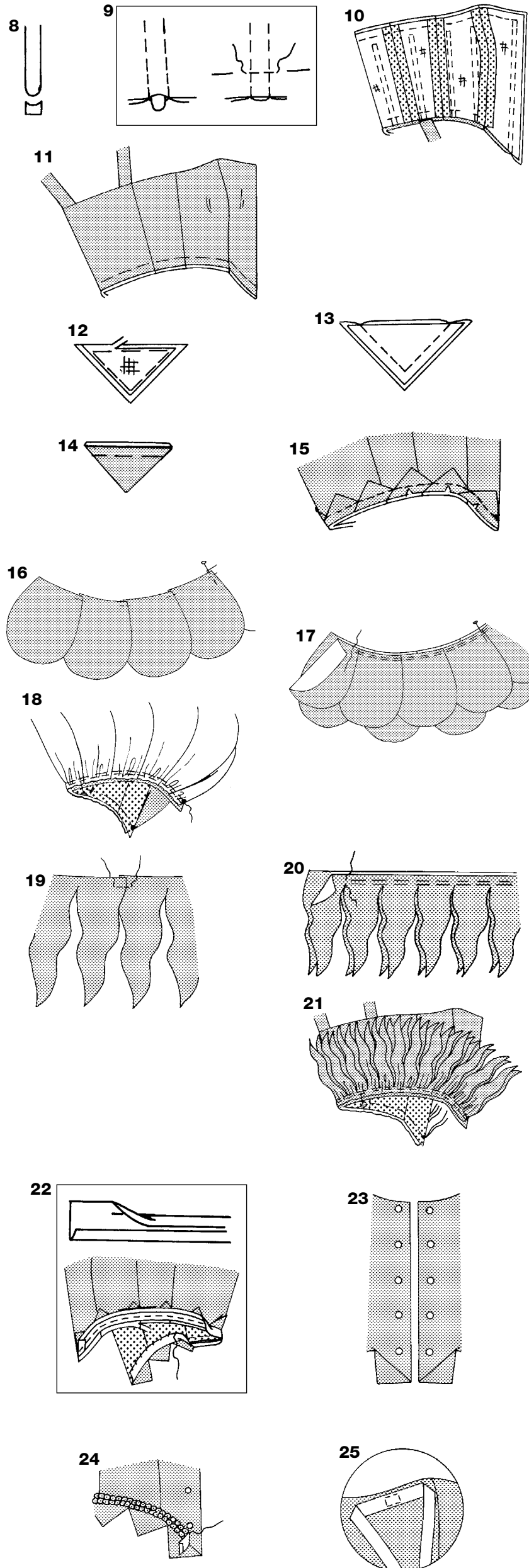

8. Coupez des bandes de baleine de la longueur des coulisses piquées du corset moins 5/8" (1.5cm). Otez les baleines des coulisses au besoin. Recoupez l'extrémité des baleines en les arrondissant, comme illustré.
9. Enfilez les baleines dans les coulisses à travers les ouvertures. Piquez en travers de l'extrémité inférieure des coulisses en veillant à ne pas prendre l'extrémité des baleines. Bâissez les bords non finis ensemble.
10. ENDROIT CONTRE ENDROIT, épinglez la doublure sur le corset, le long des bords avant et supérieur, en superposant les milieux et les coutures. Piquez. Recoupez les coutures et biaisez les coins.
11. Retournez la doublure vers l'ENVERS; repassez. Bâissez les bords non finis ensemble.

**POINTES DE LA TAILLE A**

12. Épinglez l'entoilage sur l'ENVERS des neuf sections de pointes de la taille. Bâissez à la machine à 1/4" (6mm) des bords non finis. Recoupez l'entoilage à ras de la piqûre.
13. 1ENDROIT CONTRE ENDROIT, épinglez les sections de doublure sur les pointes en alignant les bords non finis. Piquez les côtés en couture de 3/8" (1cm). Recoupez la couture et biaisez les coins.
14. Retournez sur l'ENDROIT; repassez. Piquez chaque pointe à 1/2" (1.3cm) du bord non fini.
15. Sur l'ENDROIT, épinglez les pointes au bord inférieur du corset entre les petits pois, à intervalles réguliers. Bâissez en crantant jusqu'à la piqûre au besoin. Piquez.

**PÉTALES DE LA TAILLE B**

16. Sur l'ENDROIT, épinglez ensemble les pétales supérieures de la taille le long du bord rectiligne pour former une bande légèrement arrondie, comme illustré. Bâissez les bords croisés ensemble. Pliez la bande en deux, sur la longueur et marquez la pliure par une épingle. Ce sera le milieu dos. Préparez les pétales inférieures de la taille en procédant comme pour les pétales supérieures.
17. Épinglez l'ENVERS de la bande de pétales supérieures sur l'ENDROIT de la bande de pétales inférieures en superposant les milieux dos. Pour froncer la bande, piquez à longs point le long de la ligne de couture et à 1/4" (6mm) à l'INTERIEUR de la ligne couture.
18. ENDROIT CONTRE ENDROIT, épinglez la bande de pétales au bord inférieur du corset en superposant les milieux dos et en plaçant le bord avant des pétales aux petits pois du devant. Tirez sur les fronces pour ajuster. Bâissez.

**BANDES DE LA TAILLE C**

19. Sur l'ENDROIT, épinglez ensemble quatre sections de bande le long du bord supérieur en croisant une extrémité sur l'autre, comme illustré. Bâissez en travers des extrémités croisées. Répétez l'opération pour les autres bandes.
20. En suivant l'ordre des tissu pour les bandes d'épaules, épinglez deux bandes ensemble le long du bord supérieur en superposant les extrémités croisées. Pliez la bande en deux, sur la longueur et marquez la pliure par une épingle. Ce sera le milieu dos. Pour froncer la bande, piquez à longs points le long de la ligne de couture et à 1/4" (6mm) à l'INTERIEUR de la ligne de couture.
21. ENDROIT CONTRE ENDROIT, épinglez la bande au bord inférieur du corset en superposant les milieux dos et en plaçant les bords avant sur les petits pois du devant. Tirez sur les fils de fronces pour ajuster. Bâissez.

**CONTINUEZ COMME SUIT POUR TOUTES LES VUES**

22. Ouvrez un bord du ruban de biais double. ENDROIT CONTRE ENDROIT, épinglez le ruban au bord inférieur du corset, en plaçant la pliure à 5/8" (1.5cm) du bord non fini, en rentrant les extrémités en diagonale au niveau du bord avant, comme illustré. Piquez. Recoupez la couture à 3/8" (1cm) et crantez la courbe en veillant à ne pas entailler le biais. Retournez le biais vers l'ENVERS; repassez. Cousez à points glissés.
23. Posez les oeillets sur les petits pois du devant en suivant le mode d'emploi.
24. Sur l'ENDROIT, épinglez un bord de la garniture le long du bord inférieur du corset, en rentrant les extrémité au niveau des bords avant et en veillant à rester en dehors des oeillets. Cousez en place. Pour les Vues B ou C, posez la garniture au bord supérieur corset en procédant comme pour le bord inférieur.
25. **POUR LA VUE A** - Coupez deux morceaux de ruban de 13" (33cm) de long. Sur l'ENDROIT de la découpe devant du corset, placez le ruban sur les lignes pointillées du bord supérieur. Piquez en travers du ruban le long des lignes pointillées et des bords supérieur et inférieur en formant un carré.

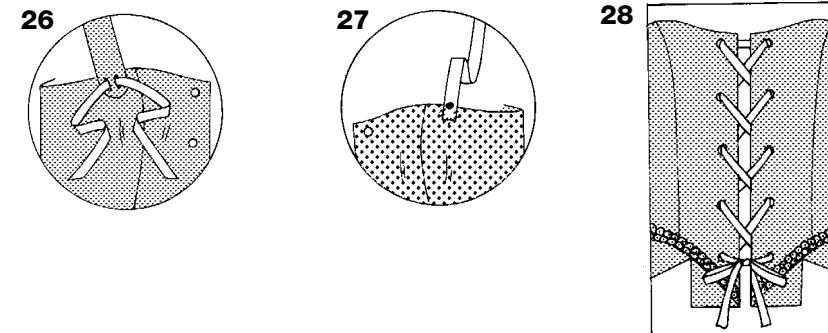

26. Placez les bretelles sur la découpe devant du corset. Enfilez les extrémités du ruban dans une boutonnière de la bretelle et nouez-le.
27. **POUR LA VUE B** - Coupez deux morceaux de ruban métallisé de 29" (73.5cm) long. Sur l'ENVERS placez une extrémité des rubans sur le gros pois de la découpe devant en le laissant dépasser de 5/8" (1.5cm) au-delà du bord supérieur. Cousez le ruban. Pour porter le costume, enroulez les bretelles autour du cou et nouez-les au dos.
28. **POUR LES VUES A, B, C** - Enfilez le reste du ruban dans les oeillets du corset en commençant aux oeillets supérieurs et en faisant un noeud aux oeillets inférieurs.

**COIFFE A**

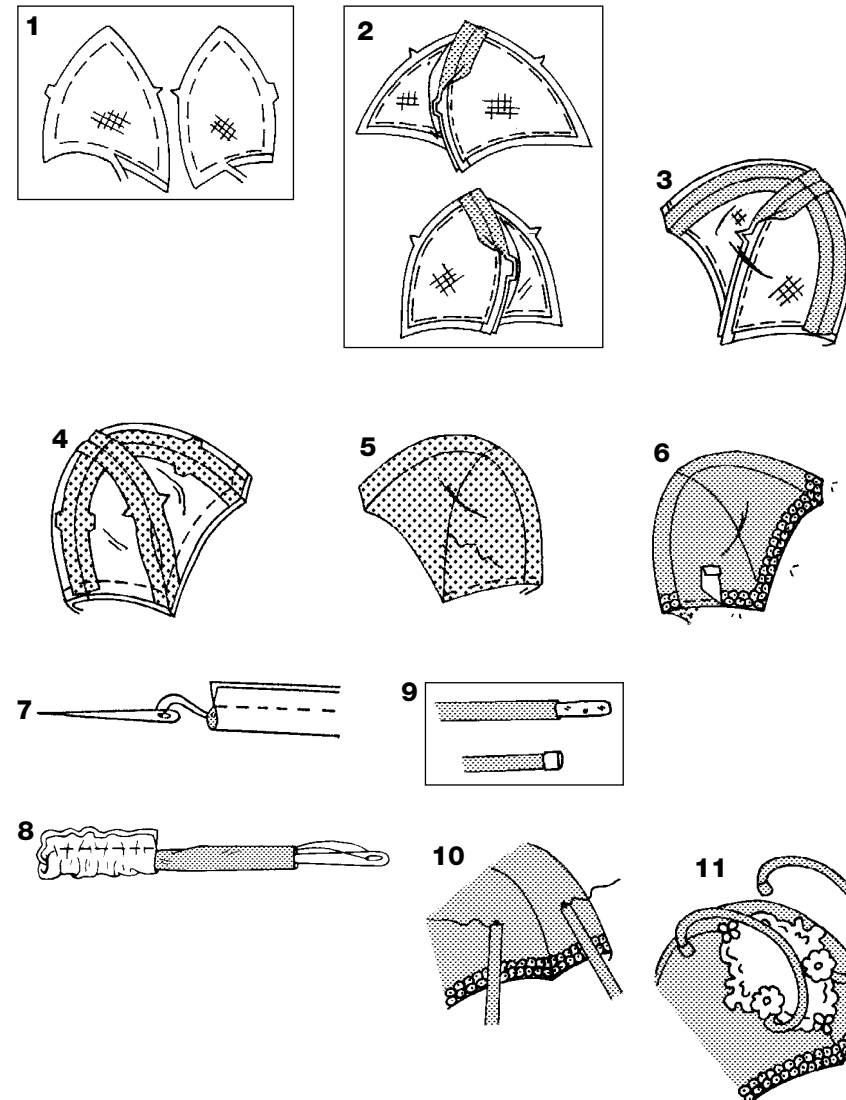

1. Épinglez l'entoilage sur l'ENVERS du devant et du dos de la coiffe en alignant les bords non finis. Bâissez à la machine à 1/2" (1.3cm) des bords non finis. Recoupez l'entoilage à ras de la piqûre.
2. ENDROIT CONTRE ENDROIT piquez la couture de milieu devant de la coiffe devant et la couture de milieu dos de la coiffe dos.
3. Piquez ensemble le devant et le dos de la coiffe le long des coutures de côté.
4. Piquez les sections de doublure en procédant comme pour la coiffe et en laissant une ouverture dans la couture de côté pour retourner. ENDROIT CONTRE ENDROIT, épinglez la doublure sur la coiffe en superposant les milieux et les coutures. Piquez le bord inférieur.
5. Retournez sur l'ENDROIT; puis retournez la doublure vers l'ENVERS. Cousez l'ouverture à points glissés. Piquez tout près du bord inférieur.
6. Sur l'ENDROIT, épinglez un bord de la garniture le long du bord inférieur de la coiffe en rentrant les extrémités au niveau du milieu dos. Piquez ou collez. Cousez les extrémités rentrées à points glissés.
7. Pliez l'antenne en deux, sur la longueur, ENDROIT CONTRE ENDROIT. Piquez à tout juste 1/4" (6mm) du bord plié en étirant l'antenne. Avec une aiguille, fixez du fil solide à une extrémité de l'antenne.
8. Tirez l'aiguille le chas en avant à travers la pliure en retournant l'antenne sur l'ENDROIT.
9. Enfilez un cure-pipe dans chaque antenne en alignant les extrémités. Collez une perle à une extrémité.
10. Sur l'ENDROIT, épinglez l'autre extrémité de l'antenne sur les petits pois du devant. Cousez fermement ou collez.
11. Placez la grande application sur le devant de la coiffe, par-dessus les extrémités des antennes, avec l'extrémité inférieure au-dessus de la garniture. Cousez. Placez les petites applications à l'extrémité des antennes et cousez-les. Recourbez les antennes vers le dos de la coiffe.

**SERRE-TÊTE B**

Pour préparer les antennes, voyez la COIFFE A, étapes 7, 8 et 9.

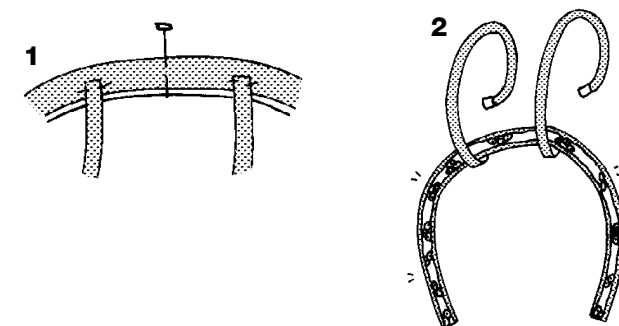

1. Sur l'ENDROIT, marquez le milieu du serre-tête avec une épingle. Cousez ou collez les extrémités des antennes sur le serre-tête à intervalles réguliers.
2. Cousez ou collez la garniture sur l'ENDROIT du serre-tête, en recouvrant les antenne et en rentrant les extrémités pour finir. Recourbez les antennes comme illustré.

**MASQUE POUR LES YEUX C**

**CONSEIL:** Pour placer les épaisseurs de tissu du masque des yeux, commencez par le tissu uni puis suivez le même ordre des couleurs que pour le costume.

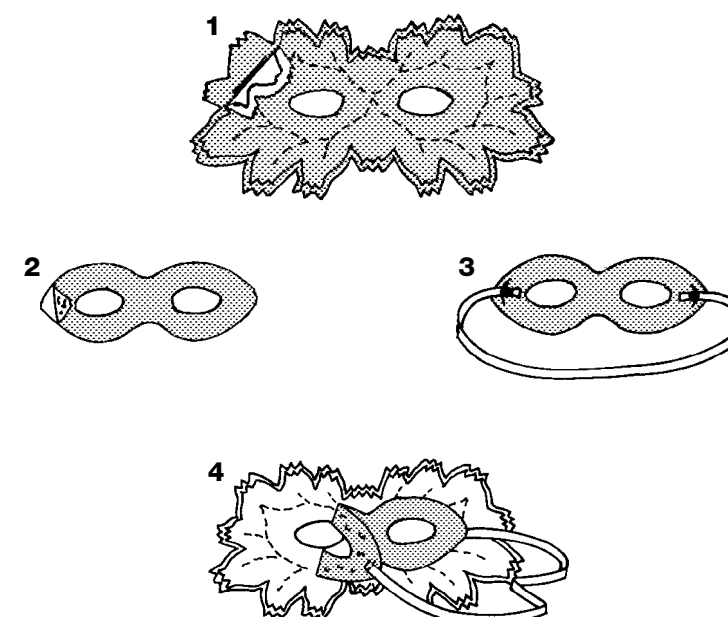

1. Pour placer les épaisseurs du masque, épinglez l'ENVERS d'un masque sur l'ENDROIT du second en superposant les milieux et les trous des yeux. Continuez de la même manière pour l'autre section de masque. Piquez le masque le long des lignes continues. Coupez les trous des yeux. Recouvrez la piqûre avec de la colle scintillante et laissez sécher.
2. Épinglez s ensemble les sections de la base du masque en plaçant de la matière thermocollante entre les épaisseurs. Faites adhérer en suivant le mode d'emploi. Coupez les trous pour les yeux.
3. Coupez un morceau d'élastique de 1/8" (3mm) de large et de 15" (38cm) de long. Sur l'ENDROIT, croisez les extrémités de l'élastique sur les petits pois de la base du masque en laissant dépasser l'extrémité de 1/4" (6mm) au-delà des pois. Cousez les extrémités de l'élastique ensemble solidement.
4. Posez de la colle sur l'ENDROIT du bâti du masque. Placez l'ENVERS du masque des yeux sur la base collée en faisant coïncider les trous des yeux et en recouvrant les extrémités de l'élastique. Laissez sécher.