

# Simplicity® 7052 1 / 4

Merci d'avoir acheté ce patron de Simplicity. Nous avons déployé tous nos efforts pour vous offrir un produit de haute qualité.

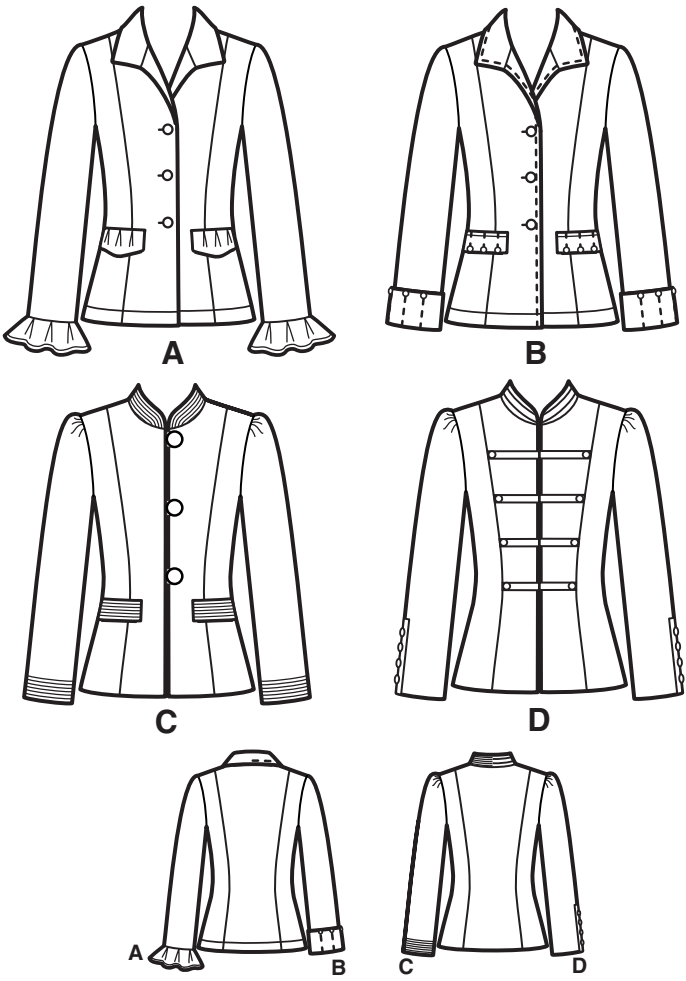

TOUTES LES PIÈCES DE PATRON COMPRENNENT LES VALEURS DE COUTURE ET D'OURLET.

17 pièces de patron

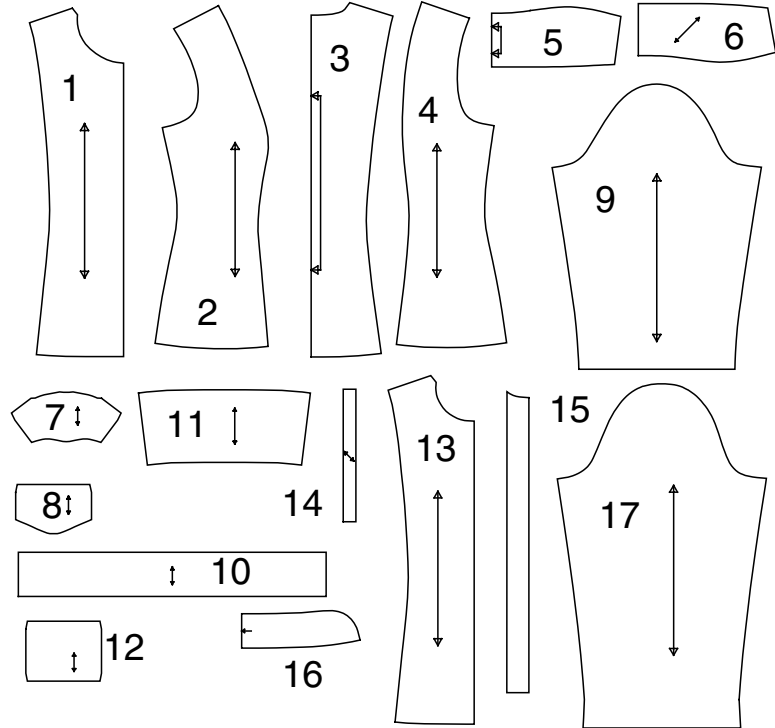

- 1-DEVANT -A,B

2-DÉCOUPE DEVANT

3-DOS

4-DÉCOUPE DOS

5-DESSUS-DE-COL-A,B

6-DESSOUS-DE-COL -A,B

7-RABAT SUPÉRIEUR -A

8-RABAT INFPÉRIEUR -A

9-MANCHE -A,B
- 10-VOLANT DE MANCHE -A

11-POIGNET -B

12-RABAT -B,C

13-DEVANT -C,D

14-BRIDE -C

15- GUIDE POUR LES BRIDES-C

16-COL -C,D

17-MANCHE -C,C

## Instructions Générales

Le Patron

SYMBOLES

LIGNE DE SENS - Placez-la sur le droit fil du tissu parallèlement à la lisière.

PLACEZ LA LIGNE CONTINUE sur la pliure du tissu.

MILIEU DEVANT/DOS du vêtement.

CRANS

POIS

LIGNE DE COUPE

LIGNE POUR ALLONGER OU RACCOURCIR

AJUSTEZ SI NECESSAIRE

Faites les rectifications avant de placer le patron sur le tissu.

POUR ALLONGER: Coupez le patron entre les lignes pour allonger ou raccourcir. Ecartez le patron uniformément à la distance voulue, rajoutez du papier et maintenez avec du ruban adhésif.

POUR RACCOURCIR: Aux lignes pour allonger ou raccourcir, faites un pli régulier pour résorber l'excédent de longueur. Maintenez en place avec du ruban adhésif.

VALEUR DE COUTURE: Sauf indication contraire, elle est de 5/8" (1.5cm) mais elle n'est pas imprimée sur les PATRONS MULTI-TAILLES. MARQUEZ VOTRE TAILLE AVEC UN STYLO à pointe feutre.

Pour les symboles et l'utilisation des PATRONS MULTI-TAILLES, voyez les tableaux figurant sur le patron.

Couture

Cousez le vêtement en suivant les Instructions de Couture.

• EPINGLEZ les coutures ou bâtissez-les à la machine en faisant correspondre les crans.

• PIQUEZ des coutures de 5/8" (1.5cm) sauf indication contraire.

• OUVREZ les coutures au fer, sauf indication contraire, en crantant si nécessaire pour que les coutures reposent bien à plat.

• AMINCISSEZ les coutures pour réduire l'ampleur, comme illustré ci-dessous:

Amincissez les coutures enfermées en dégradé

Biaisez les coins

Crantez les courbes intérieures

Encochez les courbes

Coupe/Marques

AVANT DE COUPER:

REPASSEZ les pièces avec un fer sec et tiède. DECATISSEZ en lavant préalablement les tissus lavables ou en repassant à la vapeur les tissus non-lavables.

ENCERCLEZ votre plan de coupe.

EPINGLEZ le patron sur le tissu comme indiqué sur le plan de coupe.

• POUR DOUBLE EPAISSEUR: pliez le tissu ENDROIT CONTRE ENDROIT.

• POUR SIMPLE EPAISSEUR: placez le tissu avec l'ENDROIT sur le dessus.

• POUR LES TISSUS PELUCHEUX, A REFLETS OU A MOTIF UNIDIRECTIONNEL, utilisez les plans de coupe "avec sens".

APRES AVOIR COUPE:

Avant de retirer le patron, REPORTEZ toutes les marques sur l'ENVERS du tissu. Marquez aux épingles et à la craie ou avec du papier calque de couturière et la roulette à tracer.

Pour marquer rapidement:

• Entaillez le bord du tissu pour marquer les crans, les extrémités des lignes de pliure et des lignes du milieu.

• Epinglez dans les pois.

PLIURE DANS LA LARGEUR

REMARQUES SPECIALES POUR LA COUPE

★ Si le plan de coupe montre une pièce dépassant au-delà de la pliure, coupez toutes les pièces à l'exception de celle-ci.

Ensuite, ouvrez le tissu et, sur simple épaisseur, coupez la pièce qui dépasse sur l'ENDROIT du tissu, dans la position indiquée.

Tracez de petites flèches le long des deux lisières pour indiquer la direction du sens ou du motif. ENDROIT CONTRE ENDROIT, pliez le tissu dans la largeur (sens trame) et coupez le long de la pliure (a).

Tournez l'une des épaisseurs de tissu jusqu'à ce que les flèches des deux épaisseurs aillent dans la même direction. Placez les épaisseurs ENDROIT CONTRE ENDROIT (b).

Plans de Coupe

patron côté imprimé sur le dessous

patron côté imprimé sur le dessus

★ Voyez REMARQUES SPECIALES POUR LA COUPE

✱

LA POSITION DES PIECES PEUT VARIER LEGEREMENT SELON VOTRE TAILLE DE PATRON

IMPORTANT: POUR DÉCOUPER LES PIÈCES DE PATRON, COUPEZ LE LONG DE LA LIGNE DE LA TAILLE AMÉRICAINA CORRESPONDANT À VOTRE TAILLE.

REMARQUE: TAILLE JEUNE FEMME: AJUSTEZ LE PATRON AVANT LA COUPE.  
A REMARQUE: POUR LA SUÉDINE OU LE CUIR SYNTHÉTIQUE, AJUSTEZ LE PATRON AVANT LA COUPE. PLACEZ LES ÉPINGLES OU DU RUBAN ADHÉSIF DANS LA VALEUR DE COUTURE. N'UTILISEZ PAS LA ROULETTE CAR ELLE FERAIT DES TROUS DANS LE CUIR.

### A VESTE

UTILISEZ LES PIÈCES 1 2 3 4 5 6 7 8 9 10

44" 45" (115CM)  
AVEC SENS  
TAILLES 8 10 12 14 16 18

44" 45" (115CM)  
AVEC SENS  
TAILLES 20 22 24

58" 60" (150CM) AVEC SENS  
TAILLES 8 10 12 14 16 18

58" 60" (150CM)  
AVEC SENS  
TAILLES 20 22 24

### ENTOILAGE

UTILISEZ LES PIÈCES 1 5 6 8

23" À 25" (60CM À 64CM)  
THERMOCOLLANT  
TOUTES TAILLES

### B VESTE

UTILISEZ LES PIÈCES 1 2 3 4 5 6 9 11 12

44" 45" (115CM) AVEC SENS  
TAILLES 8 10 12 14 16 18

44" 45" (115CM) AVEC SENS  
TAILLES 20 22 24

58" 60" (150CM)  
AVEC SENS  
TAILLES 8 10 12 14 16 18

58" 60" (150CM)  
AVEC SENS  
TAILLES 20 22 24

### ENTOILAGE

UTILISEZ LES PIÈCES 1 5 6 11 12

23" À 25" (60CM À 64CM)  
THERMOCOLLANT  
TOUTES TAILLES

REMARQUE POUR LA DOUBLURE- APRÈS AVOIR COUPÉ LA VESTE, REPLIEZ 1" (2.5CM) AU BORD INFÉRIEUR DES PIECES DE PATRON 2, 3, 4.

### A,B DOUBLURE

UTILISEZ LES PIÈCES 2 3 4 9

44" 45" (115CM) SANS SENS  
TAILLES 8 10 12 14 16 18

SUITE DU PLAN DE COUPE PAGE 2

© Copyright 2008—Simplicity Pattern Co., Inc. / Printed in U.S.A. / Simplicity is a registered trademark of Simplicity Pattern Co., Inc. / Imprimé aux Etats-Unis / "Simplicity" est la marque déposée et sous licence de 2008—Simplicity Pattern Co., Inc

44" 45" (115CM)  
SANS SENS  
TAILLES 20 22 24

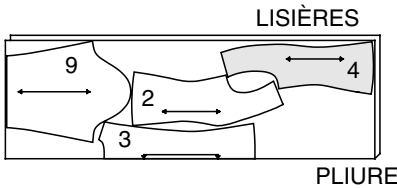

C,D VESTE ( Y COMPRIS LES RABATS ET LA BRIDE C)

C- UTILISEZ LES PIÈCES 2 3 4 12 13 14 16 17

D- UTILISEZ LES PIÈCES 2 3 4 13 16 17

44" 45" (115CM) AVEC SENS  
TAILLES 8 10 12 14 16 18  
COUPEZ UNE PIÈCE 14

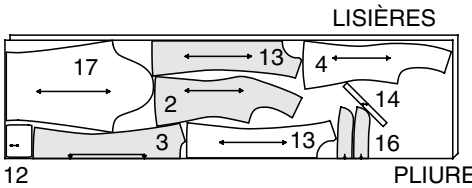

44" 45" (115CM) AVEC SENS  
TAILLES 8 10 12 14  
16 18 20 22 24  
COUPEZ UNE PIÈCE 14

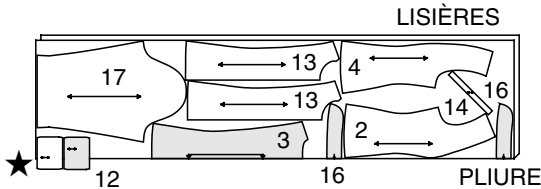

58" 60" (150CM) AVEC SENS  
TAILLES 8 10 12 14 16 18

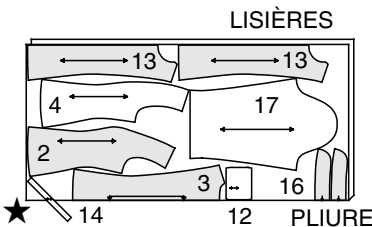

58" 60" (150CM) AVEC SENS  
TAILLES 20 22 24  
COUPEZ UNE PIÈCE 14

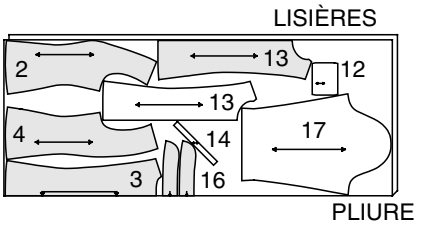

REMARQUE POUR LA DOUBLURE - APRÈS AVOIR COUPÉ LA VESTE,  
REPLIEZ 1" (2.5CM) AU BORD INFÉRIEUR DES PIÈCES DE PATRON 2, 3, 4.

DOUBLURE

UTILISEZ LES PIÈCES 2 3 4 17

44" 45" (115CM) SANS SENS  
TAILLES 8 10 12 14 16 18

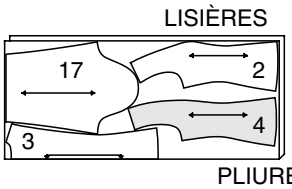

44" 45" (115CM) SANS SENS  
TAILLES 20 22 24

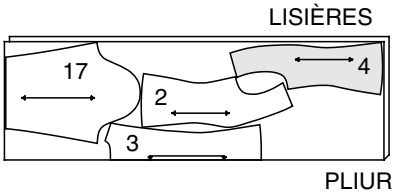

ENTOILAGE

C- UTILISEZ LES PIÈCES 12 13 16

D- UTILISEZ LES PIÈCES 13 16

23" À 25" (60CM À 64CM) THERMOCOLLANT  
TOUTES TAILLES

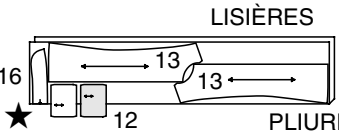

Instructions de Couture

CODE	ENDROIT	ENVERS	ENTOILAGE	DOUBLURE
------	---------	--------	-----------	----------

Lisez les **Instructions Générales** à la page 1 avant de commencer.

Au cours des instructions vous verrez des **Conseils de Threads** de nos amis de **THREADS Magazine**.

Les procédés de couture en **ITALIQUES** dans les Instructions de Couture sont définis ci-dessous:

**SOUTENEZ OU FRONCEZ** - Relâchez légèrement la tension du fil de l'aiguille.Avec l'ENDROIT du tissu vers vous, piquez à à longs points 5/8" (1.5cm) du bord coupé. Repiquez à 1/4" (6mm) de là, dans la valeur de couture.

**ENTOILAGE**- Epinglez l'entoilage thermocollant sur l'ENVERS du tissu. Biaisez les coins qui seront pris dans les coutures. Faites adhérer l'entoilage en suivant les instructions du fabricant.

**Conseil de Threads-** Faites rétrécir l'entoilage thermocollant avant de couper les pièces de patron. Placez l'entoilage dans l'eau chaude pendant 20 minutes (ou jusqu'à ce que l'eau refroidisse), puis étendez l'entoilage pour le faire sécher.

OURLET POUR LES TISSUS AUTRES QUE LE MOLLETON, LE CUIR OU LA SUÉDINE SYNTHÉTIQUE

**OURLET ÉTROIT** - Au fer, repliez l'ourlet sur les bords en suivant les instructions de couture.

Pour faire un ourlet étroit, rentrez le bord non fini en le plaçant sur la pliure; repassez. Piquez l'ourlet en place.

**Conseil de Threads-** Pour repasser les ourlets étroits, placez une pattemouille transparente sur la planche à repasser. Ensuite placez le bord à repasser sur la pattemouille, sans recouvrir quatre pouces (10cm) ou plus de la pattemouille. Placez un morceau de carton souple (un dossier par exemple) le long de la ligne de pliure. Pour maintenir le carton en place, épinglez-le sur la planche à repasser. Rabattez la patte-mouille par-dessus le bord du carton et repassez. la pattemouille maintient le petit ourlet en place et protège vos doigts des brûlures.

OURLET ÉTROIT POUR LE MOLLETON ET LES CUIRS OU SUÉDINES SYNTHÉTIQUES

Repliez l'ourlet avec le fer. Piquez à point standard OU zig-zag tout près du bord non fini.

**PIQÛRE DE SOUTIEN** - Piquez à 1/2" (1.3cm) du bord coupé, en directions des flèches. Cette piqûre est permanente et empêche les bords arrondis de s'étirer. (La piqûre de soutien ne paraît pas sur les croquis suivants).

SIMPLEMENT LES MEILLEURES TECHNIQUES POUR COUDRE LE CUIR OU LA SUÉDINE SYNTHÉTIQUES

• Epinglez ou bâtissez les coutures dans les valeurs de couture car les épingles laisseraient des trous dans le tissu.

• L'usage de ruban à bâtir est une autre méthode idéale pour maintenir les valeurs de couture ensemble et empêcher le tissu de glisser.

• Pour bâtir à la main ou coudre, utilisez une aiguille très fine de la taille 10 et un dé à coudre

• Pour piquer à la machine, utilisez une tension moyenne, faites 8 à 10 points par pouce (2.5cm) avec une aiguille de la taille 11/12 ou même une aiguille arrondie de la taille 9/10 et du fil 100% polyester ou à noyau polyester.

• Pour la surpiqûre, utilisez une aiguille de ta taille 16 et du fil de soie, du cordonnet à boutonnrière en polyester ou du fil à surpiqûre.

• Lorsque vous passez le cuir ou la suédine synthétique dans la machine, tendez-le à l'avant et à l'arrière de l'aiguille au fur et à mesure que vous piquez. N'ETIREZ PAS le tissu.

• Ouvrez les coutures avec les doigts ou repassez-les sur l'ENVERS avec le fer réglé sur basse température et une pattemouille. N'UTILISEZ PAS LE FER A VAPEUR. NOUS VOUS DECONSEILLONS DE REPASSER SUR L'ENDROIT DU TISSU. Si vous repassez du cuir synthétique ou du vinyle, nous vous recommandons de recouvrir la planche à repasser de papier d'emballage pour éviter qu'il ne fonde.

• Faites toujours un ESSAI au préalable sur un morceau de cuir ou de suédine synthétique

• Certains tissus passent difficilement dans la machine à coudre.Placez des bandes de papier de soie sur les coutures et les bords du vêtement à piquer puis ôtez-les après la piqûre. Cette méthode vous permet de faire des points réguliers et d'éviter les plis

SIMPLEMENT LES MEILLEURES TECHNIQUES POUR LA COUTURE DU MOLLETON

• Le molleton est solide, difficile à percer ou a déchirer et ne s'effiloquent ni ne peluche.

• Etant donné que les bords coupés du molleton ne s'effiloche pas, vous n'avez pas besoin de finir le bord intérieur des coutures et les ourlets.

• Pour épinglez ensemble des morceaux de molleton, utilisez de longues aiguilles (celles à tête en forme de perles sont les plus indiquées) car les épingles plus courtes ont tendance à se perdre dans le molleton.

• Piquez à points zig-zag étroits en ajustant la largeur et la longueur des points selon le genre de molleton. Faites toujours des essais sur des chutes de tissu et gardez-les comme échantillons.

• Commencez à piquer très lentement et très soigneusement car les points sont difficiles à défaire.

• Pour empêcher les bords d'épaules de s'étirer, épinglez le milieu d'un morceau d'extra-fort rectiligne ou de talonnette de coton le long de la ligne des bords d'épaules devant, puis piquez les coutures de côté.

• Piquez très lentement le long des courbes en veillant à ne pas étirer le molleton lorsque vous le passer dans la machine.

• Vous pouvez recouper les bords non finis avec des ciseaux à cranter.

• Piquez les ourlets à 1/4" (6mm) du bord non fini.

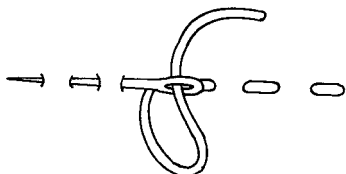

POINT DEVANT

**POINT DEVANT** - En allant de droite à gauche, piquez l'aiguille dans le tissu et ressortez-la à intervalles réguliers en faisant des points de la même taille.

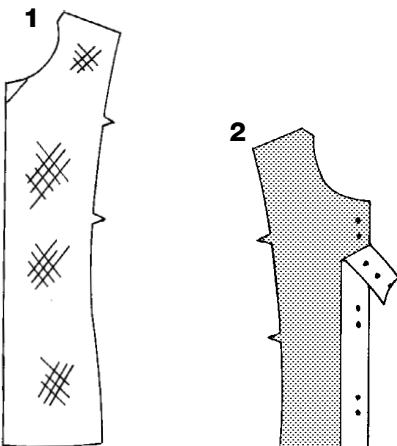

VESTES A, B, C, D

**N.B:** Vous avez coupé quatre sections devant dont deux seront utilisées pour la doublure.

1. Posez l'**ENTOILAGE** sur l'ENVERS du devant.
2. **POUR LES BRIDES VUE C-** Pour marquer l'emplacement des brides sur le devant DROIT, placez le guide le long du vêtement en superposant les milieux, comme illustré. Reportez les petits pois sur le vêtement.

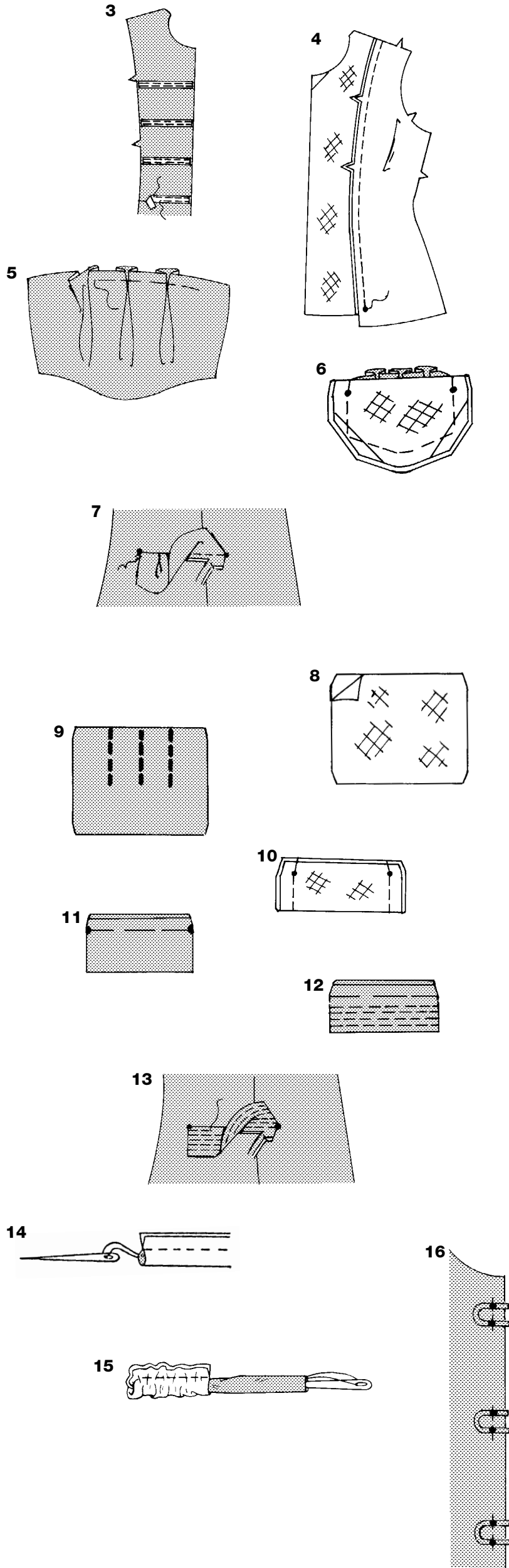

3. **POUR LA GARNITURE VUE D** - Sur l'ENDROIT, épinglez un long bord du ruban le long des lignes de placement. Piquez tout près des deux longs bords de la garniture.

CONTINUEZ COMME SUIT POUR TOUTES LES VUES

4. ENDROIT CONTRE ENDROIT, épinglez la découpe devant sur le devant en superposant les petits pois. Piquez la couture jusqu'au pois. Repassez la couture vers le devant.

RABATS A

5. Pour faire les plis du rabat supérieur, sur l'ENDROIT, pliez le long des lignes continues. Placez les pliures sur la ligne en tirets; épinglez.  
Bâissez en travers du bord non fini.
6. Posez l'**ENTOILAGE** sur l'ENVERS du rabat inférieur. Biaisiez les coins qui seront pris dans les coutures.  
ENDROIT CONTRE ENDROIT, piquez le rabat inférieur sur le rabat supérieur en laissant ouvert le bord avec petits pois. Recoupez la couture et biaisez les coins.
7. Retournez le rabat; repassez. Bâissez à la machine à 5/8" (1.5cm) du bord non fini.  
Sur l'ENDROIT, épinglez le rabat sur le devant, en plaçant le bâti le long de la ligne de rabat et en superposant les petits pois, comme illustré.  
Piquez le long du bâti.  
Recoupez à ras de la piqûre.  
Retournez le rabat vers le bas; repassez. Cousez le rabat sur le vêtement, sous les petits pois.

RABATS B, C

8. Posez l'**ENTOILAGE** sur l'ENVERS du rabat.
9. **POUR LA VUE B-** Sur l'ENDROIT cousez à **POINT DEVANT** le long des lignes de piqûre.
10. **POUR LES VUES B, C-**ENDROIT CONTRE ENDROIT, pliez le rabat le long de la ligne de pliure, en superposant les petits pois. Piquez les extrémités; recoupez les coutures.
11. Retournez le rabat; repassez. Bâissez à la machine à 5/8" (1.5cm) du bord non fini.
12. **POUR LA VUE C-** En commençant au bord inférieur, faites quatre rangées de surpiqûre espacées de 1/4" (6mm).  
La Vue C paraît sur les croquis.
13. **POUR LA VUES B, C-** Sur l'ENDROIT, épinglez le rabat sur le devant en plaçant le bâti le long de la ligne de rabat, en superposant les petits pois, comme illustré. Piquez le long du bâti. Recoupez à ras de la piqûre.  
Retournez le rabat vers le bas; repassez.  
Surpiquez à 1/4" (6mm) du bord supérieur.

BRIDES VUE C

14. Pliez la bride en deux, sur la longueur, ENDROIT CONTRE ENDROIT. Piquez à tout juste 1/4" (6mm) du bord plié, en étirant la bride.  
Avec une aiguille, fixez du fil solide à un extrémité du lien/bride.  
**Conseil de Threads**  
Pour éviter de sauter des points, réglez la machine sur point zigzag étroit quand vous cousez la bride.
15. Tirez l'aiguille le chas en avant à travers la bride en la retournant sur l'ENDROIT. Coupez trois brides de 3-1/2" (9cm) de long.
16. Pliez les brides en deux, sur la longueur. Sur l'ENDROIT, épinglez les brides surs le devant DROIT, en plaçant les extrémités sur les petits pois et en alignant les bords non finis. Bâissez.

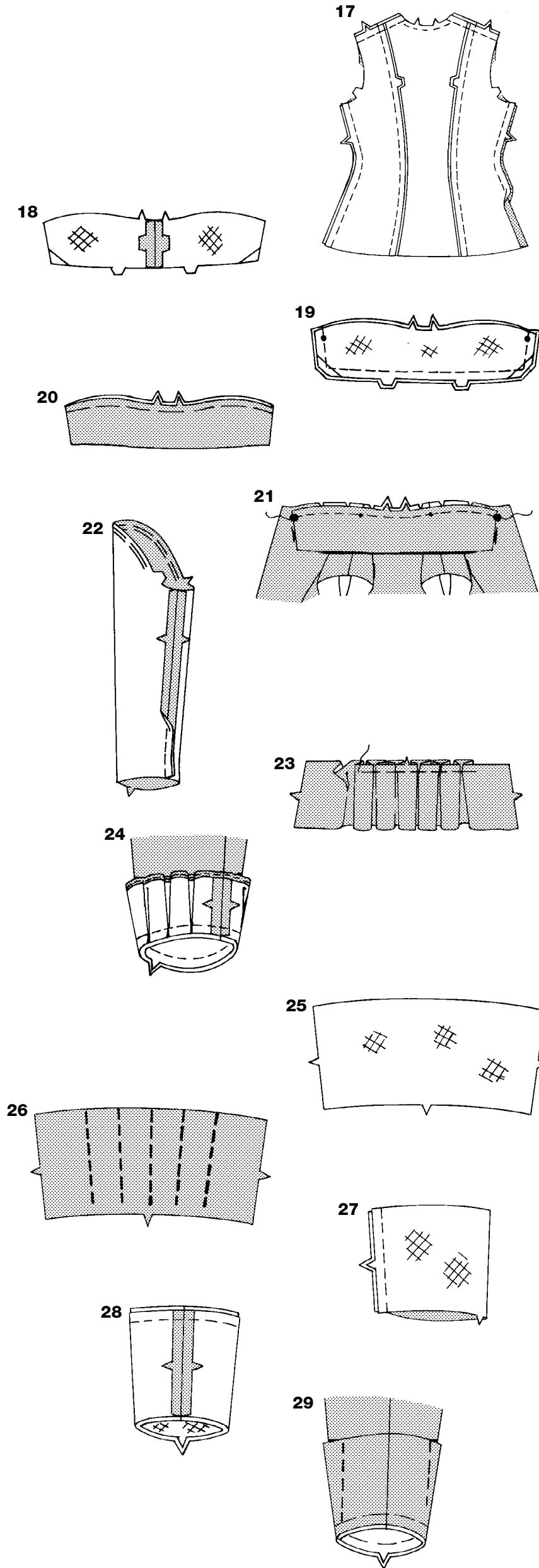

CONTINUEZ COMME SUIT POUR TOUTES LES VUES

17. Faites une **PIQÛRE DE SOUTIEN** sur le bord d'encolure dos. Épinglez les découpes dos sur les dos. Piquez. Repassez les coutures vers le milieu dos. Piquez ensemble le devant et le dos le long des coutures d'épaules. Piquez les coutures de côté.  
**CONSEIL-** Marquez la ligne d'ourlet en bâissant à la main à 1-1/2" (3.8cm) du bord inférieur entre les coutures de découpes devant pour repasser l'ourlet plus facilement après avoir piqué la doublure sur la veste.

POUR LES VUES A, B

18. Posez l'**ENTOILAGE** sur l'ENVERS des sections du dessous-de-col. Biaisiez les coins qui seront pris dans les coutures. Piquez la couture du milieu dos des sections du dessous-de-col.
19. Posez l'**ENTOILAGE** sur l'ENVERS du dessus de col. ENDROIT CONTRE ENDROIT, épinglez le dessus-de-col sur le dessous-de-col en superposant les milieux dos, les petits pois et les gros pois. Bâissez en soutenant le dessus de col pour ajuster. Piquez en laissant ouvert le bord à cran simple. Recoupez la couture et biaisez les coins.
20. Retournez le col en plaçant la couture sur le dessous de col; repassez. (Notez que le dessus-de-col est légèrement plus grand que le dessous-de-col de façon à replier facilement le col une fois posé). Bâissez les bords non finis.
21. Crantez le bord d'encolure du vêtement jusqu'à la piqûre de soutien, le long des courbes.  
Épinglez le col (côté dessous-de-col) sur le bord d'encolure en superposant les milieux dos et les gros pois et en plaçant le petit pois intérieur sur la couture d'épaules.  
Piquez entre les gros pois.
22. **SOUTENEZ** le haut des manches entre les crans.  
Piquez la couture de dessous de bras.

VOLANT DE MANCHE A

23. Pour les plis, sur l'ENDROIT, pliez le long des lignes continues. Placez les pliures sur la ligne en tirets; épinglez.  
Bâissez en travers du bord non fini.
24. Piquez le bord cranté du volant. Faites un **OURLET ÉTROIT** au bord inférieur. ENDROIT CONTRE ENDROIT, épinglez le volant au bord inférieur de la manche en superposant les coutures de dessous de bras. Piquez la couture.

POIGNET B

25. Posez l'**ENTOILAGE** sur l'ENVERS du poignet.
26. Sur l'ENDROIT piquez à **POINT DEVANT** le long des lignes de piqûre des deux sections de poignet.
27. ENDROIT CONTRE ENDROIT, piquez ensemble les extrémités du poignet, comme illustré.  
ENDROIT CONTRE ENDROIT, piquez ensemble les extrémités du poignet, comme illustré.
28. ENDROIT CONTRE ENDROIT, piquez la doublure sur le poignet en laissant ouverts les bords crantés.  
Recoupez la couture.
29. Retournez le poignet; repassez.  
Bâissez les bords non finis ensemble à la machine.  
Épinglez le poignet au bord inférieur de la manche (sur l'endroit) en superposant les coutures de dessous de bras. Bâissez les bords non finis.



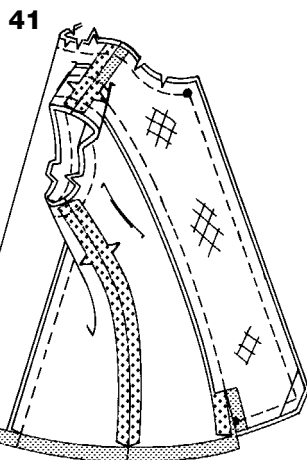
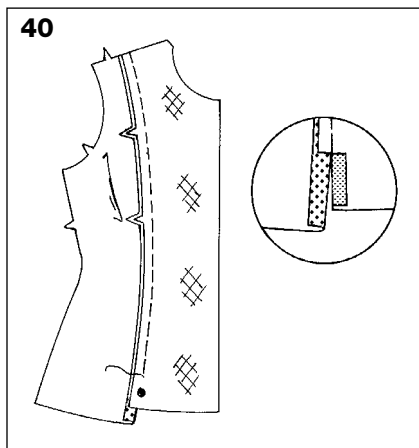
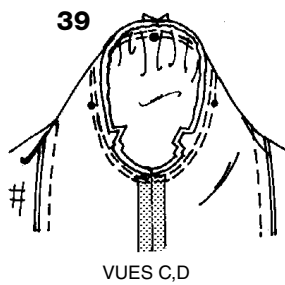
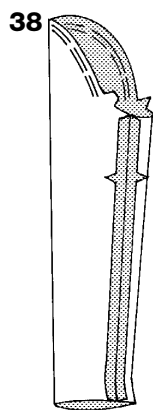
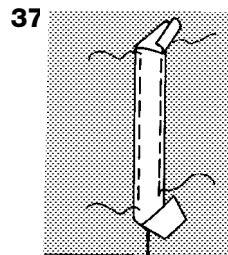
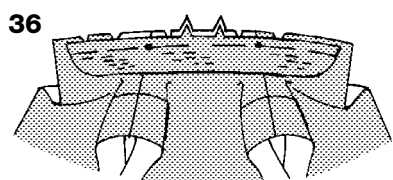
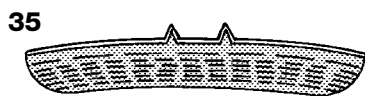
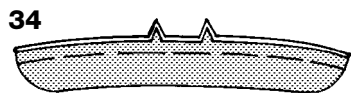
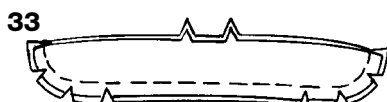
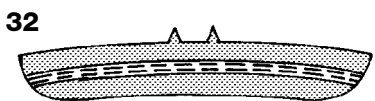
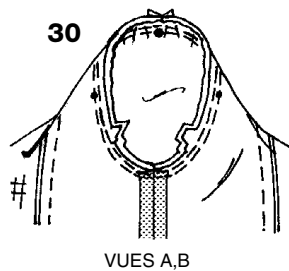

## EMMANCHURES A, B

**30.** Retournez la manche sur l'ENDROIT. Tenez le vêtement sur l'ENVERS avec l'emmanchure vers vous. ENDROIT CONTRE ENDROIT, épinglez la manche sur l'emmanchure avec le petit pois de milieu sur la couture d'épaule en superposant les coutures de dessous de bras et les autres petits pois. Tirez sur les fils de fronces pour ajuster.  
Pour répartir régulièrement l'ampleur, faites glisser le tissu le long des fils de canette jusqu'à ce qu'il n'y plus ni poches ni petits plis le long de la ligne de couture. Bâissez. Piquez. Repiquez à 1/8" (3mm) de la première piqûre. Au-dessous des crans, recoupez la couture à ras de a piqûre. Repassez la valeur de couture seulement en résorbant l'ampleur.

## POUR LES VUES C, D

**31.** Posez l'**ENTOILAGE** sur l'ENVERS d'une section de col.

**32. POUR LA VUE D-** Sur l'ENDROIT, épinglez un long bord du ruban à 1" (2.5cm) au-dessus du bord cranté du col. Piquez tout près des deux longs bords de la garniture.

**33. POUR LES VUES C, D - ENDROIT CONTRE ENDROIT,** piquez ensemble le col et le dessous-de-col en laissant ouverts les bords crantés. Recoupez la couture; crantez les courbes.

**34.** Retournez le col; repassez. Bâissez les bords non finis ensemble à la machine.

**35. POUR LA VUE C-** En commençant au bord supérieur du col, faites cinq rangées de surpiqûre à intervalles de 1/4" (6mm).

**36. POUR LA VUES C, D-** Crantez le bord d'encolure du vêtement jusqu'à la piqûre de soutien.  
Sur l'ENDROIT, épinglez le col sur le bord d'encolure, en superposant les milieux dos et en plaçant le petits pois sur la couture d'épaule et les extrémités avant du col sur le milieu devant. Bâissez.

**37. GARNITURE DE LA MANCHE VUE D-** Sur l'ENDROIT, épinglez le ruban sur la manche, le long de la ligne de placement, en rentrant l'extrémité au bord supérieur. Piquez tout près des deux longs bords et en travers de l'extrémité de la garniture.

**38. POUR LESVUES C, D- *FRONCEZ*** le bord supérieur des manches entre les crans. Piquez la couture de dessous de bras.

**39.** Retournez la manche sur l'ENDROIT. Tenez le vêtement sur l'ENVERS avec l'emmanchure vers vous. ENDROIT CONTRE ENDROIT, épinglez la manche sur l'emmanchure avec le petit pois de milieu sur la couture d'épaule en superposant les coutures de dessous de bras et les autres petits pois. Tirez sur les fils de fronces pour ajuster.  
Pour répartir régulièrement l'ampleur, faites glisser le tissu le long des fils de canette. Bâissez. Piquez. Repiquez à 1/8" (3mm) de la première piqûre. Au-dessous des crans, recoupez la couture à ras de La piqûre. Repassez la valeur de couture seulement.

## CONTINUEZ COMME SUIV POUR TOUTES LES VUES

**40.** Préparez la doublure devant comme le devant, étape 1.

ENDROIT CONTRE ENDROIT, épinglez la doublure de découpe devant sur la parementure devant en superposant les petits pois. Piquez la couture à 1" (2.5cm) au-dessus du petit pois. Crantez seulement la valeur de couture de la parementure devant à l'extrémité de la piqûre, comme illustré. Repassez la couture vers la doublure. Au fer, faites un rentré de 5/8" (1.5cm) au bord intérieur de la parementure, au-dessous du cran.

**41.** Faites une **PIQÛRE DE SOUTIEN** sur le bord d'encolure de la doublure dos. Piquez les autres coutures de la doublure en procédant comme pour la veste. Crantez le bord d'encolure jusqu'à à la piqûre de soutien.

ENDROIT CONTRE ENDROIT, épinglez la parementure et la doublure sur la veste (par-dessus le col) en superposant les milieux dos, les coutures d'épaules et les gros pois pour les Vues A, B. En commençant et terminant la piqûre entre les petits pois du bord inférieur de la parementure devant, piquez le bord inférieur de la parementure devant et le long du bord d'encolure. Recoupez la parementure au bord inférieur, tout près de la piqûre. Recoupez la couture et braisez les coins; crantez les courbes.

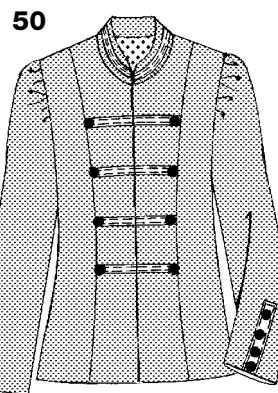
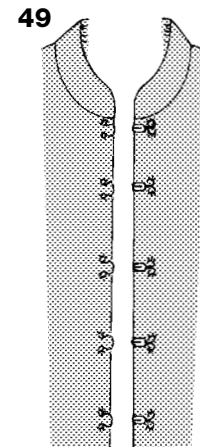
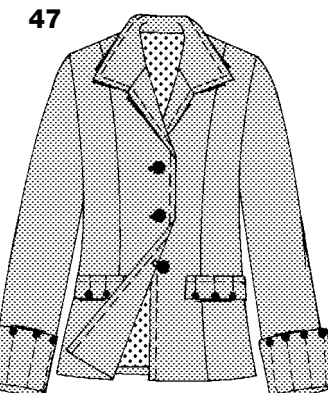
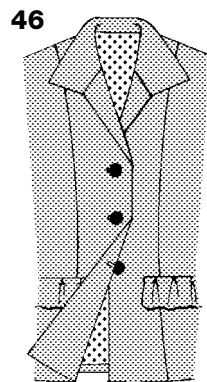
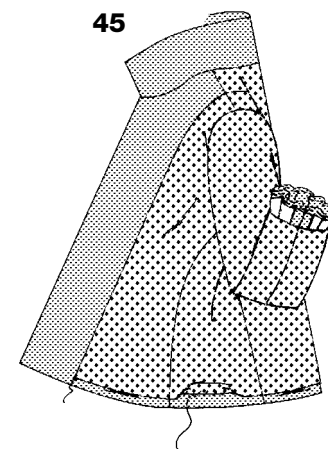
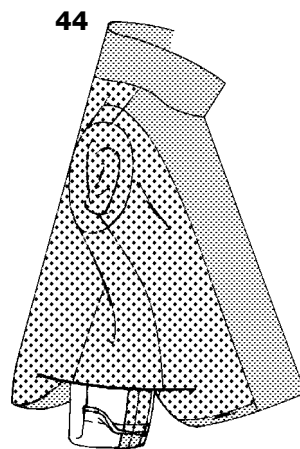
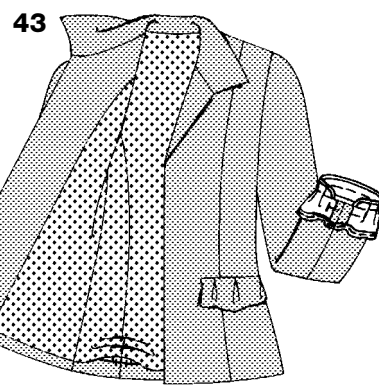
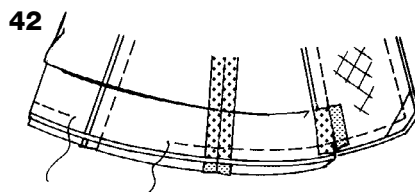

**42.** ENDROIT CONTRE ENDROIT, épinglez ensemble les bords inférieur de la doublure et de la veste en superposant les milieux dos et les coutures, en maintenant le devant et la parementure devant vers l'extérieur. Piquez le bord inférieur entre les coutures de découpes devant en couture de 1/2" (1.3cm) en laissant une ouverture au bord inférieur du dos pour retourner la veste.

**43.** Retournez la veste et la doublure sur l'ENDROIT à travers l'ouverture au bord inférieur de la veste; repassez en repliant l'ourlet. Glissez la main à travers l'ouverture de la doublure et cousez l'ourlet sur la veste au niveau des coutures. Posez les manches.

**44.** Ouvrez l'ourlet de la manche.

Pour faire coïncider exactement les coutures, rentrez les valeurs de couture de la manche et de la doublure l'une vers l'autre au niveau des coutures de dessous de bras, comme illustré. Fixez les bords rentrés avec une épingle (pour permettre d'épingler plus facilement les bords inférieurs ensemble avant de piquer).

Sur l'ENVERS, tirez la manche à travers l'ouverture de la doublure en séparant la manche et la doublure.

ENDROIT CONTRE ENDROIT, épinglez les bords des manches en faisant coïncider les coutures de dessous de bras. Otez l'épingle. Piquez le bord de la manche. Recoupez la couture.

**45.** Retournez la doublure de la manche vers l'ENVERS; repassez, en tournant le volant A poignet B vers l'extérieur ou en repliant l'ourlet des manches C, D.  
Glissez à nouveau la main à travers l'ouverture du bord inférieur de la veste et cousez les coutures de la veste et de la doublure ensemble à points lâches. Au fer, faites un rentré de 1/2" (1.3cm) on sur le reste du bord inférieur de la doublure. A points glissés, cousez le bord replié de la doublure à 1" (2.5cm) au-dessus du bord inférieur de la veste. A points glissés, cousez la parementure sur l'ourlet et le reste du bord avant de la doublure sur la parementure. Laissez tomber la doublure de la veste.

**CONSEIL:** Après avoir laisser tomber la doublure, repassez le bord plié de la doublure.

Si vous préférez, surpiquez à 3/4" (2cm) du bord inférieur, en veillant à ne pas prendre la doublure.

## FINITION VUES A, B

**46.** Faites les boutonsières sur le devant DROIT.

Croisez le devant DROIT sur le GAUCHE en superposant les milieux.

Cousez les boutons sous les boutonsières.

**47. POUR LA VUE B-** Piquez à **POINT DEVANT** à 1/4" (6mm) des bords finis du devant et col.

Cousez un bouton de 1/2" (1.3cm) sur le bord fini du rabat et des poignets, à l'extrémité de chaque **POINT DEVANT**, comme illustré.

## FINITION VUES C, D

**48. POUR LA VUE C-** Cousez les boutons sous les brides.

En commençant à 1/4" (6mm) du bord inférieur de la manche, faites six rangées de surpiqûre, espacées de 1/4" (6mm).

**49. POUR LA VUE D-** Sur l'ENVERS, cousez une agrafe au bord supérieur du devant DROIT, sous la couture du col.

Cousez un oeillet au bord supérieur du devant GAUCHE, sous la couture du col.

Cousez les autres agrafes sur l'ENVERS des devants DROIT et GAUCHE, sous la piqûre de la garniture en ruban.

**50.** Cousez un bouton sur les devants DROIT et GAUCHE par dessus la garniture de ruban, au niveau de la couture de découpe devant.  
Cousez quatre boutons sur chaque manche, par-dessus la garniture de ruban, à intervalles réguliers, comme illustré.