

Simplicity® 7049 1/4

Vielen Dank für den Kauf dieses Simplicity Schnittmusters. Wir geben uns Mühe, Ihnen ein qualitativ hoch stehendes Produkt anbieten zu können..

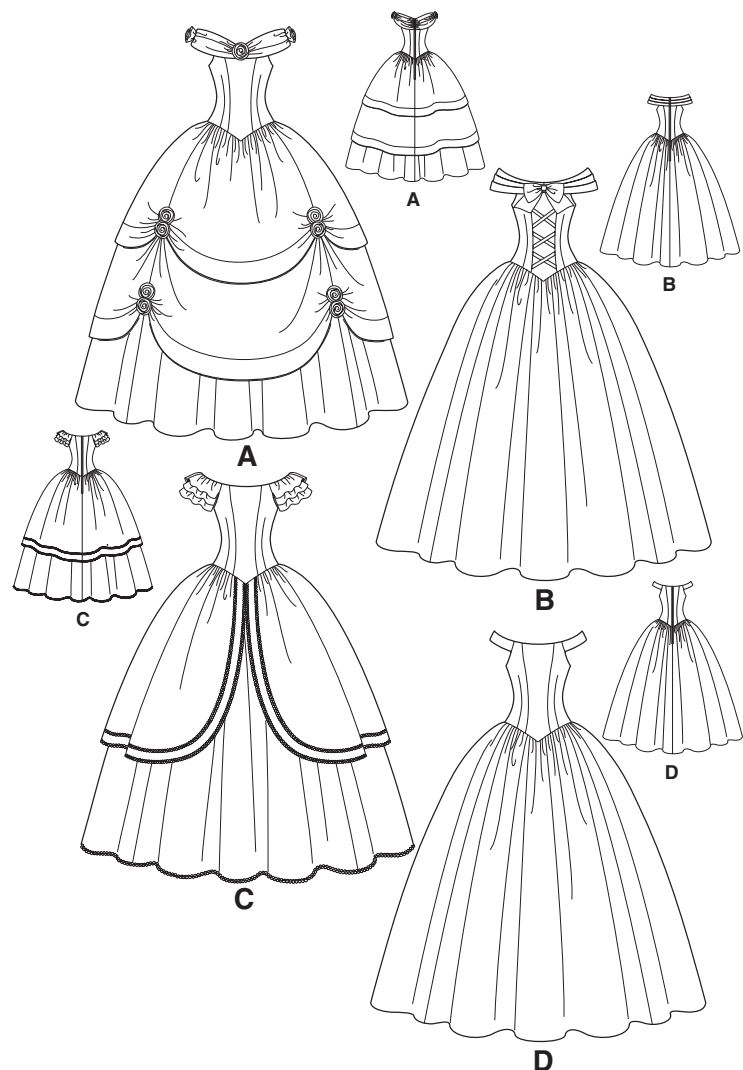

SAUM- UND NAHTZUGABEN SIND IN DEN SCHNITTMUSTER-TEILEN EINGERECHNET

19 Teile

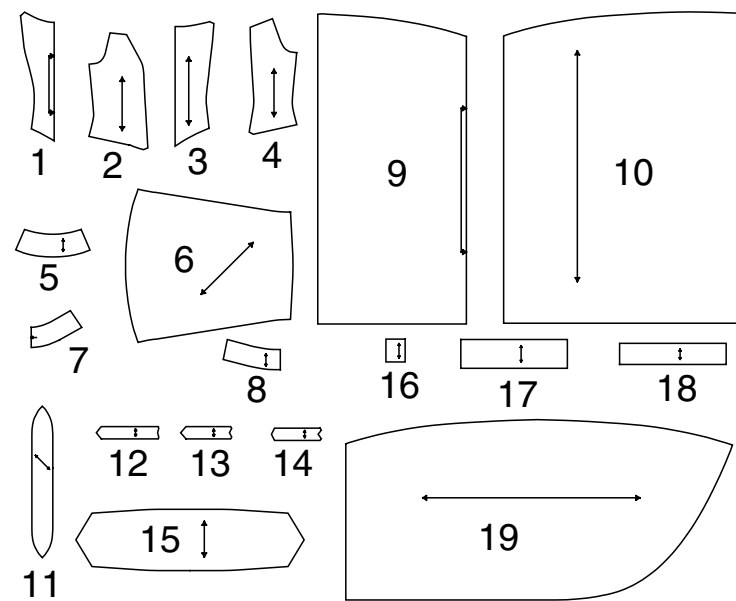

- 1-MIEDERVORDERSEITE
- 2-MIEDERSEITENANSICHT VORNE
- 3-MIEDERRÜCKSEITE
- 4-MIEDERSEITENANSICHT HINTEN
- 5-SCHULTERRIEMEN
- 6-KRAGEN -A,B
- 7-VORDERBLENDE
- 8-RÜCKBLENDE
- 9-ROCKVORDERSEITE / SAUM VORNE UND HINTENK
- 10-ROCK HINTEN UND SEITE VORNE
- 11-ROSE -A
- 12-OBERES BAND -B
- 13-MITTLERES BAND -B
- 14-UNTERES BAND -B
- 15-MASCHE -B
- 16-KNOTEN -B
- 17-OBERE UND UNTERE RÜSCHE -C
- 18-MITTLERE RÜSCHE -C
- 19-ÜBERROCK VORNE UND HINTEN -C

www.simplicity.com

E-mail uk.eusales@simplicity.com

Allgemeine Anweisungen

Das Schnittmuster

SYMBOLS
 FADENLAUF Schnittteile in Musterrichtung parallel zur Webkante legen.
 DURCHGEZOGENE LINIE am Stoffbruch anlegen.
 MITTIGES VORDER-/RÜCKENTEIL.
 KERBEN
 MARKIERUNGSPUNKTE
 ZUSCHNITTLINIE
 VERLÄNGERUNGS- ODER VERKÜRZUNGS- UND SAUMZUGABE:
 Wenn nicht anders angegeben, sind 1,5 cm Zugabe im Schnittmuster berücksichtigt, jedoch bei MEHRGRÖSSENSCHNITTEN nicht extra markiert. Zeichnen Sie Ihre Größe mit einem farbigen Filzstift nach. Beachten Sie die Tabelle MEHRGRÖSSENSCHNITTE.

ÄNDERUNGEN
 Ändern Sie den Schnitt bevor Sie ihn auf den Stoff legen.
VERLÄNGERN: Zerschneiden Sie die Schnittteile an der Verlängerungs- und Verkürzungslinie. Schieben Sie die Stücke um die benötigte Länge auseinander und fixieren sie mit Klebestreifen.
KÜRZEN: Falten Sie das Schnittteil an der Verlängerungs- oder Verkürzungslinie gleichmäßig um die benötigte Länge hoch. Mit Klebestreifen fixieren. Sind keine Linien markiert, bringen Sie die Änderungen am unteren Rand des Schnittteils an.

Zuschneiden/Markieren

- VOR DEM ZUSCHNEIDEN:**
 Schnittteile mit einem trockenen Bügeleisen bei geringer Hitze BÜGELN. Waschbare Stoffe VORWASCHEN, nicht waschbare Stoffe DÄMPFEN, damit sie nach dem Nähen nicht weiter einlaufen.
 MARKIEREN Sie Ihren Zuschnaideplan.
- NACH DEM ZUSCHNEIDEN :**
 Übertragen Sie die Markierungen vor dem Entfernen des Schnittmusters auf die LINKE Stoffseite. Verwenden Sie dazu Stecknadeln, Kreide oder Kopierpapier.
Schnell-Markierung:
 • Markieren Sie an der Stoffkante Kerben, die Enden der Stoffbruchlinien und die Mittellinien durch kleine Einschnitte.
 • Übertragen Sie Markierungspunkte mit Stecknadeln.
- BEFESTIGEN** Sie die Schnittteile gemäß Zuschnaideplan auf dem Stoff.
 • ZWEILAGIG: Stoff mittig RECHTS auf RECHTS legen.
 • EINLAGIG : Stoff mit RECHTER Seite nach oben legen.
 • FÜR FLOR, FARBVERLÄUFE ODER "ONE-WAY" DESIGNERSTOFFE: Verwenden Sie den Plan "mit richtung".

Nähen

- NÄHEN Sie den Stoff gemäß der **Nähanleitung**.
 - HEFTEN Sie Nähte und Säume den Kerben entsprechend mit Stecknadeln oder Heftstichen.
 - STEPPEN Sie Nähte und Säume 1,5 cm breit ab, wenn nicht anders angegeben.
 - BÜGELN Sie die Nahtzugaben auseinander, wenn nicht anders angegeben, oder schneiden Sie sie zurück, so dass sie flach liegen.
 - VERSÄUBERN Sie die Nahtzugaben durch Zurückschneiden wie unten abgebildet.
-

SPEZIELLE ZUSCHNEID-ANGABEN

- ★ Wenn der Zuschnaideplan ein den Stoffbruch überlappendes Schnittteil zeigt, schneiden Sie alle anderen Teile zuerst zu. Legen Sie den übrigen Stoff einlagig aus. Schneiden Sie das überlappende Teil auf der RECHTEN Stoffseite wie abgebildet zu.
- ✱ Zeichnen Sie kleine Pfeile entlang beider Webkanten für die Strich- oder Musterrichtung ein. Legen Sie den Stoff quer RECHTS auf RECHTS und schneiden am Stoffbruch entlang (a). Eine Stofflage umdrehen, so dass die Pfeile beider Lagen in dieselbe Richtung zeigen. Stoff RECHTS auf RECHTS legen (b).

Zuschneideplan

- Muster nach unten laufend
- Muster nach oben laufend
- ★ Siehe SPEZIELLE NÄHANLEITUNG

POSITION DER MUSTERTEILE KANN JE NACH IHRER SCHNITTMUSTERGRÖßE ABWEICHEN.

HINWEIS: BEIM AUSSCHNEIDEN DES PAPIERSCHNITTS SCHNEIDEN SIE AN DERJENIGEN US GRÖßENLINIE ENTLANG, DIE IHRER EUROPÄISCHEN GRÖßE ENTSPRICHT ENDLÄNGE DES KLEIDUNGSTÜCKS VOR DEM ZUSCHNEIDEN FESTLE GEN KURZE GRÖßEN: DIE ZUSCHNITTMUSTER EINSTELLEN, BEVOR SCHNEIDEN.

A KLEID

TEILE 1 2 3 4 5 6 7 8 9 10 11

SCHNEIDEN SIE BITTE 11 STÜCKE AUS STÜCK 11 AUS

(115CM MIT RICHTUNG
 US GRÖßEN 6 8 10 12 14
 EURO GRÖßEN 32 34 36 38 40

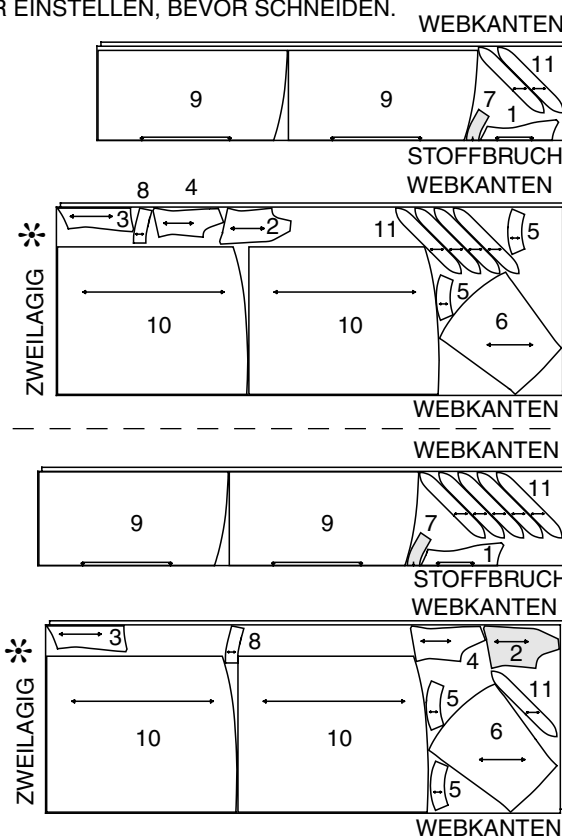

(115CM MIT RICHTUNG
 US GRÖßEN 16 18 20 22
 EURO GRÖßEN 42 44 46 48

150CM / MIT RICHTUNG
 ALLE GRÖßEN

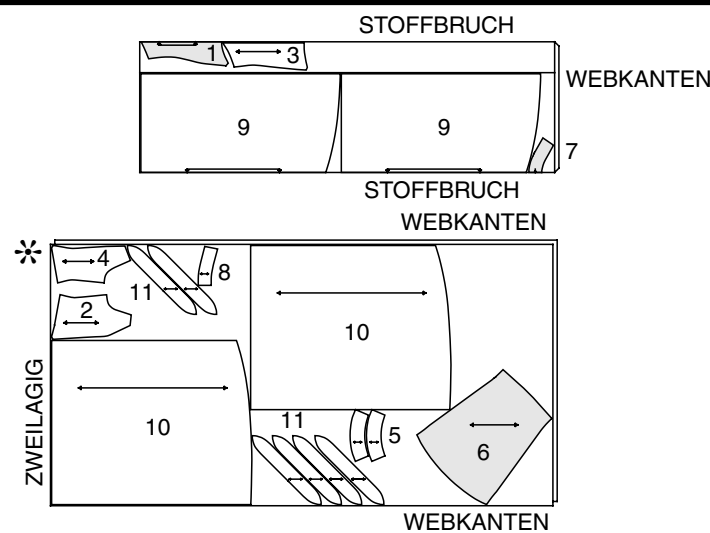

B KLEID

TEILE 1 2 3 4 5 6 7 8 9 10

115CM / MIT RICHTUNG
 ALLE GRÖßEN

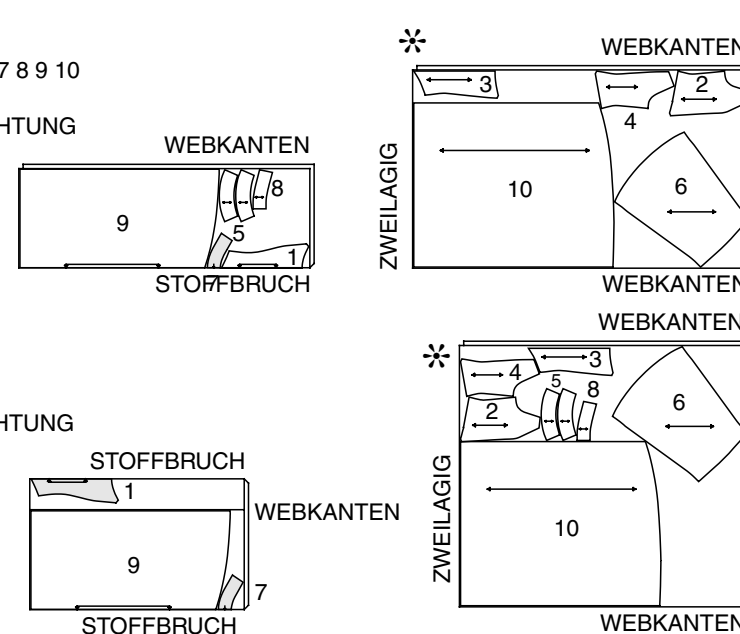

150CM / MIT RICHTUNG
 ALLE GRÖßEN

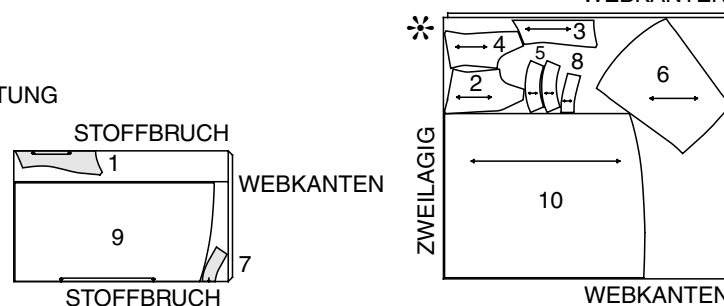

KONTRASTMASCHE UND -BÄNDER

TEILE 12 13 14 15 16

115CM / 150CM MIT RICHTUNG
 ALLE GRÖßEN

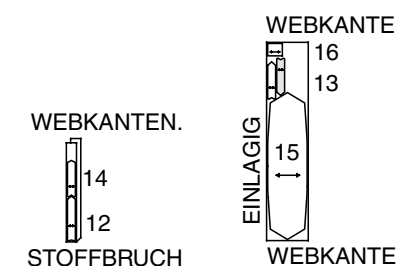

C,D KLEID

TEILE 1 2 3 4 5 7 8 9 10

115CM / MIT RICHTUNG
 ALLE GRÖßEN

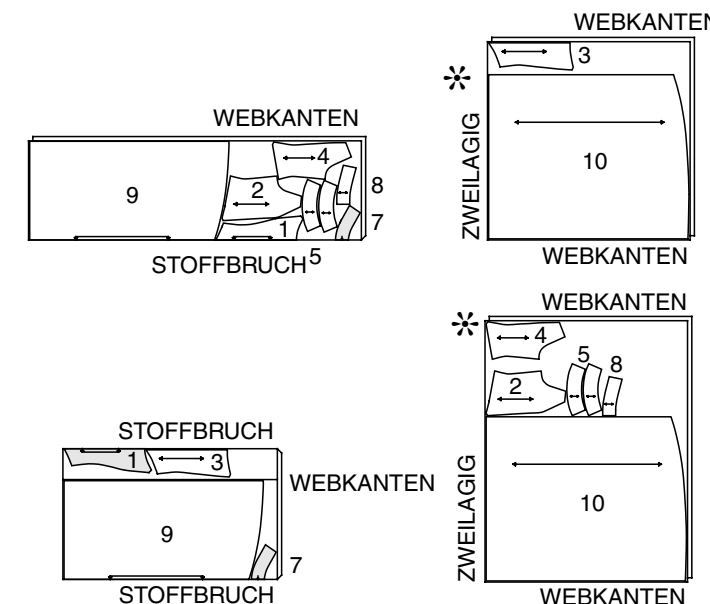

150CM / MIT RICHTUNG
 ALLE GRÖßEN

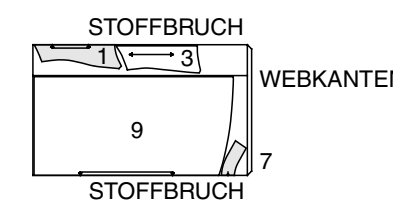

SCHNITT-ÜBERSICHTEN WERDEN AUF SEITE 2 FORTGESETZT

C ÜBERROCK UND RÜSCHEN

TEILE 17 18 19

115CM / 150CM / MIT RICHTUNG
ALLE GRÖSSEN

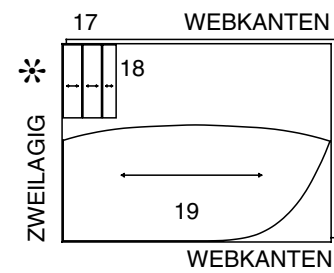

ALLE MODELLE MIEDERFUTTER UND SAUM

TEILE 1 2 3 4 9

115CM / OHNE MIT RICHTUNG
ALLE GRÖSSEN

NACHDEM DAS KLEID ZUGESCHNITTEN WURDE, BÜGELN SIE BITTE 8,30 cm AN DER UNTEREN KANTE DES STÜCKES 9 AUF, BEVOR SIE DAS FUTTER ZUSCHNEIDEN

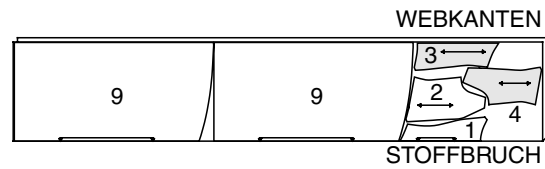

EINLAGE

TEIL 5

AUFBÜGELEINLAGE BREITE 64 CM
ALLE GRÖSSEN



TÜLL

TEILE 9 10

140CM ALLE GRÖSSEN

NACHDEM DAS KLEID ZUGESCHNITTEN WORDEN IST, BÜGELN SIE BITTE 10 CM AN DER UNTEREN KANTE DER STÜCKE 9 UND 10 AUF, BEVOR SIE DEN TÜLL ZUSCHNEIDEN.

NACHDEM DIE STÜCKE 9 UND 10 ZUGESCHNITTEN WORDEN SIND, SCHNEIDEN SIE BITTE 10, 63,5 CM GROBE STREIFEN DER BREITE NACH AUS DEM ÜBRIG GEBLIEBENEN TÜLL ZU.

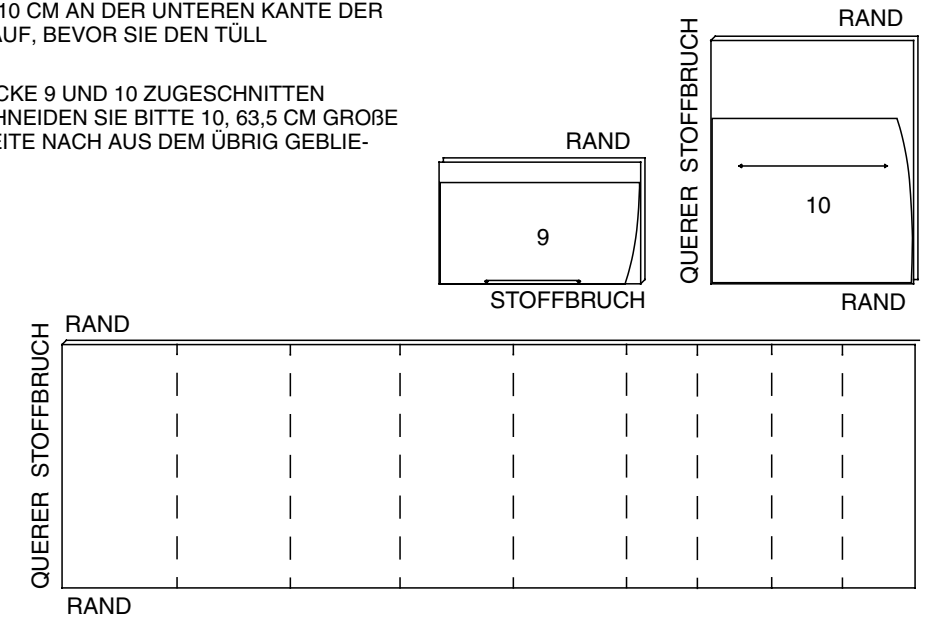

NUR DIE BESTEN TECHNIKEN FÜRS ZUSAMMENZUZIEHEN

Wählen Sie eine der nachstehenden Methoden fürs Zusammenziehen

Zusammenziehen durch Geradstich-

Lockern Sie leicht die Oberfadenspannung. Verwenden Sie starken Polyesterzwirn auf der Spule. Stellen Sie den Stich auf Langstich ein.

Wenn Sie auf der RECHTEN Seite des Stoffes arbeiten, nähen Sie 1.5 cm von der Unversäuberte Kante weg und nähen Sie nochmals 6 mm weg, innerhalb der Nahtzugabe, wenn nicht anders in den NÄHANWEISUNGEN angegeben. Lassen Sie lange Fadenenden über.

Wenn der zusammengezogen Stoffteil an das kürzere Stoffteil gesteckt ist, ziehen Sie leicht am Unterfaden, sodass der Stoff vorangeleitet bis er zum kürzeren Stoffteil passt..

Steppen Sie entlang der Nahtlinie.

Zusammenziehen durch eine Kordel-

Schneiden Sie ein Stück einer starken, dünnen Kordel, wie Perlbaumwollschnur, Knopf- oder Teppichzwirn, dünne Verpackungsschnur oder gewachste Zahnseide, ein wenig länger als das Ende, dass zusammengezogen werden soll.

An der INNENSEITE, nähen Sie Zickzack über die Kordel, indem Sie einen Stich setzen, der breit genug ist, um über die Kordel zu gehen, ohne diese zu erfassen. Positionieren Sie die Kordel innerhalb der Nahtzugabe, sodass der linke Nadelanschlag die 1.5 cm Nahtlinie nicht unterschreitet

Zusammenziehen durch Fügenaht am kürzeren Stoffteil-

Wenn der zusammengezogene Stoffteil an das kürzere Stoffteil gesteckt ist, wickeln Sie ein Ende der Kordel in Form eines 8ers um eine Nadel, um dies zu sichern. Halten Sie das andere Ende straff und lassen Sie den Stoff solange entlanggleiten, bis dieser zum kürzeren Stoffteil passt. Stepfen Sie entlang der Nahtlinie.

Wenn die Rüsche befestigt ist, ziehen Sie die Kordel heraus.

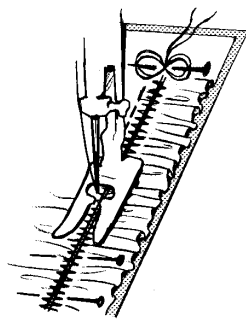
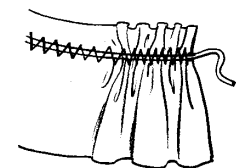
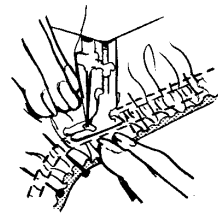
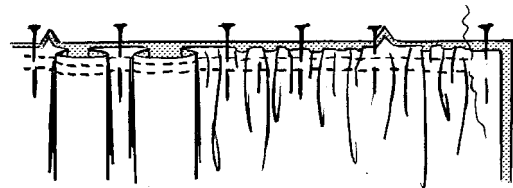

ABENDKLEID A, B, C, D

ANMERKUNG: Bestimmen Sie die endgültige Länge bevor Sie nähen.

- Stepfen Sie die oberen Kanten der Miedervorderseite, Miederückseite, Miederseite vorne und Miederseite hinten 1.3 cm von der Unversäuberte Kante in Richtung Pfeile fest

Diese Naht bleibt und hilft, Ausdehnungen an den gebogenen Kanten zu verhindern.

Feststepfung wird in nachstehenden Illustrationen nicht gezeigt

1 STÜTZNAHT NÄHEN

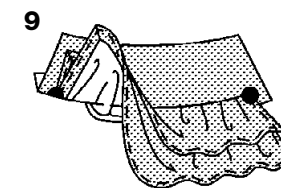
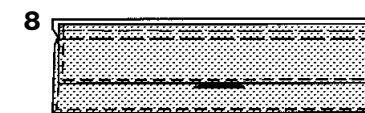
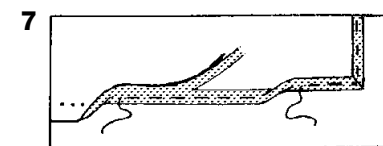
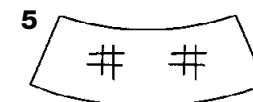
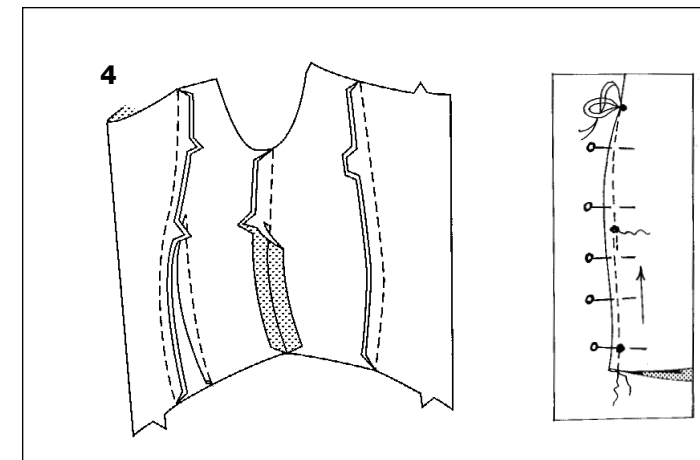
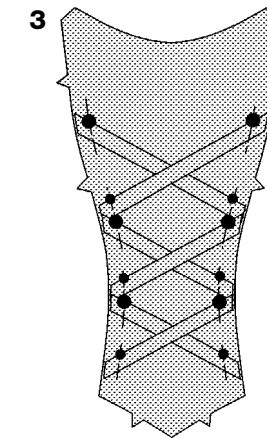
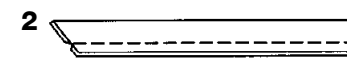
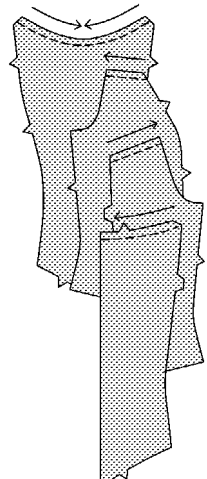

BÄNDER B

- Bereiten Sie die oberen, mittleren und unteren Bänder wie folgt vor: Falten Sie das Band mit den RECHTEN Seiten in die Hälfte. Stepfen Sie mit einer 6 mm Naht, indem Sie die Enden offen lassen.
- Wenden Sie die Bänder, bügeln Sie. Stecken Sie die oberen Bänder an der Miedervorderseite fest, sodass die grossen und kleinen Markierungspunkte zusammenpassen und die Bänder wie gezeigt querliegen. Stecken Sie die mittleren und unteren Bänder in gleicher Weise wie gezeigt an der Miedervorderseite fest. Heften Sie über die Enden der Bänder.

FAHREN SIE FÜR ALLE MODELLE WIE FOLGT FORT

- Stepfen Sie die Vorderseite an die vorderen Seitenstoffteile. Bügeln Sie die Nähte an die Seitenkanten. Um Abnäher an der vorderen Seite zu setzen, falten Sie den Stoff mit den RECHTEN SEITEN zusammen, der Mitte nach durch den Abnäher, indem Sie gestrichelte Linien und kleine Markierungspunkte zusammenbringen. Platzieren Sie die Nadeln an der INNENSEITE an den RECHTEN Ecken zu den gestrichelten Linien. Stepfen Sie den Abnäher vom breiten Ende zur Spitze. **TIPP-** Um eine "Ausbeulung" an der Spitze zu vermeiden, setzen Sie die letzten paar Stiche genau an der Falte und lassen Sie die Fadenenden lange genug, um einen Knoten zu machen. Setzen Sie KEINE Rückstiche an der Spitze. Bügeln Sie den Abnäher entlang der Naht flach, um die Stiche zu "vermischen", dann bügeln Sie den Abnäher gegen die Mitte. Stepfen Sie mit Rückstichen zu den hinteren Seitenteilen. Bügeln Sie die Nähte gegen die Seitenkanten. Stepfen Sie die Vorderseite an den Seitennähten gegen die Rückenseite.
- Verwenden Sie flexible Einlagen auf der FALSCHEN Seite von zwei Schulterriemenbereichen, indem Sie den Herstelleranweisungen folgen.
- FÜR DIE MODELLE A, B, D-** Stepfen Sie entlang der Nahtlinie an der unteren Kante (ohne grossen Markierungspunkt) am Schulterriemen; gleichen Sie bis zu 1 cm ab. Bügeln Sie unter der unteren Kante entlang der Naht.

RÜSCHEN C

- Bereiten Sie die oberen, mittleren und unteren Rüschen wie folgt vor: Um einen schmalen Saum an der unteren Kante zu erzielen und an den Enden aller Rüschenbereiche, bügeln Sie 6 mm unter der unteren Kante. Stepfen Sie knapp an der gebügelt Kante. Gleichen Sie knapp an der Naht ab. Stepfen Sie dann nochmals unter weiteren 3 mm.
- Stecken Sie die FALSCHEN Seite an der mittleren Rüsche an die RECHTE Seite der unteren Rüsche, indem Sie die Unversäuberte Kanten gleich halten. Heften Sie. ZIEHEN Sie die obere Kante zusammen. Die obere Rüsche wird spatter angenäht.
- Stecken Sie den Rüschenbereich an die untere Kante des Schulterträgers mit den RECHTEN Seiten zusammen (ohne grossen Markierungspunkt), sodass die kleinen Markierungspunkte zusammenpassen. Ziehen Sie die Sammelnähte zusammen, sodass es passt. Heften Sie. Stepfen Sie. Gleichen Sie die Naht ab. Bügeln Sie die Rüsche aus, bügeln Sie die Naht gegen den Schulterträger.

7049

3 / 4

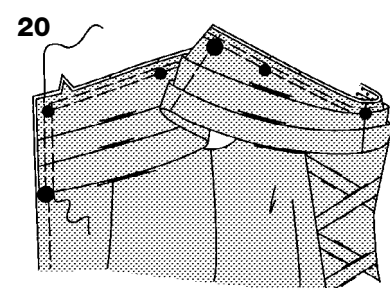
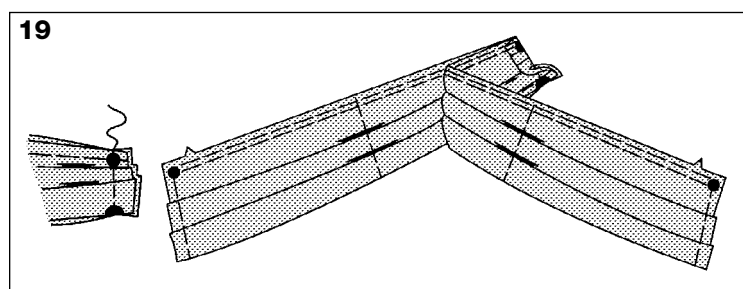
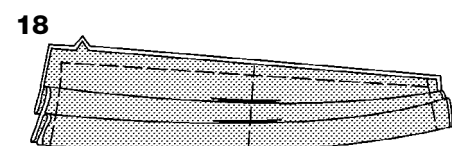
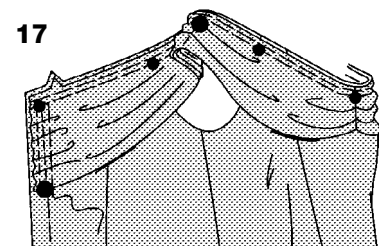
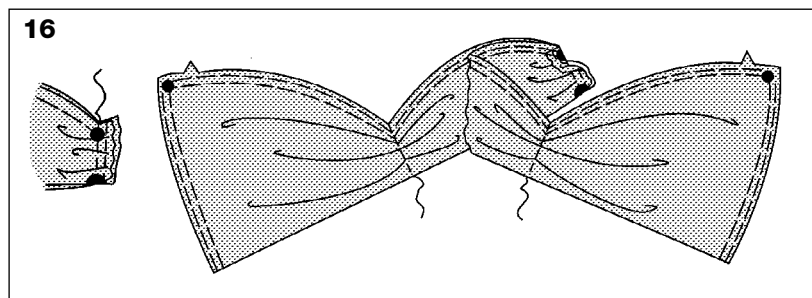
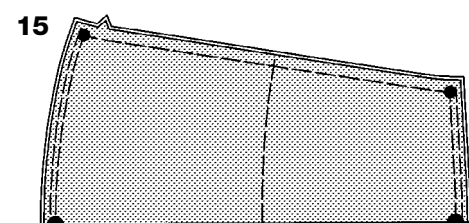
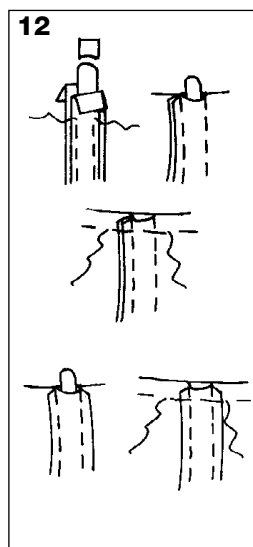
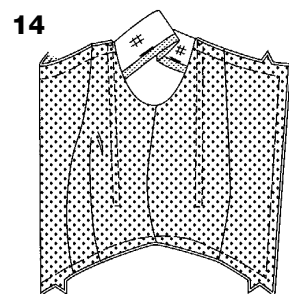
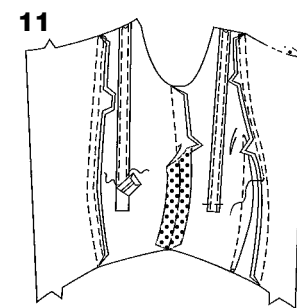
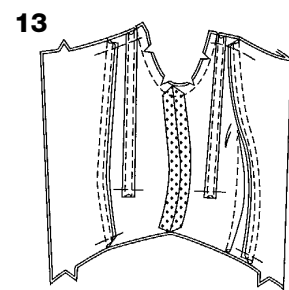
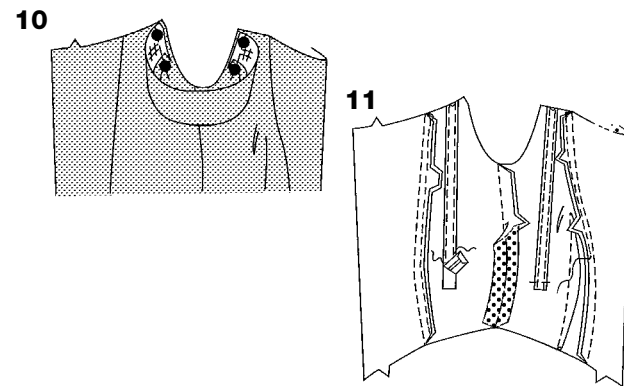

FAHREN SIE FÜR ALLE MODELLE WIE FOLGT FORT

- 10.** Stecken Sie den Träger an die Armlochkante mit den RECHTEN Seiten zusammen, sodass die kleinen Markierungspunkte zusammenpassen. Heften Sie.
- 11.** Steppen Sie Abnäher und Nähte des Miederfutters genau so wie für das Mieder selbst, indem Sie die gebügelten Nähte ausser Acht lassen. Steppen Sie die vordere Seiten- and die rückwärtige Seitenfutternahtzugaben zusammen, indem Sie 1 cm von der ersten Naht steppen, sodass Sie die Durchzüge für die Korsettstäbe erzielen. Bügeln Sie die Nähte an die Seitennähte. Um die übrigen Durchzüge für die Korsettstäbe zu erzielen, stecken Sie das einfachgefaltete Schrägband an die vordere Seite und die rückwärtigen Seitenfutterbereiche entlang der durchgezogenen Linien, biegen Sie diese wie gezeigt unter die unteren Enden ein. Steppen Sie knapp an den langen Kanten und quer über die unteren Enden.
- 12.** Schneiden Sie vier Streifen der Korsettstäbe jeweils so lang wie der gesteppte Durchzug, ohne die oberen und unteren Nahtzugaben. Entfernen Sie die Korsettstäbe vom Durchzug. Gleichen Sie 6 mm der Korsettstäbe von jedem Ende, gebogenen Enden, wie gezeigt, ab. Geben Sie die Korsettstäbe zwischen den Durchzügen hinein. Heften Sie 1.5 cm von der oberen und unteren Kanten der Korsettstäbe, indem Sie darauf achten, die Korsettstäbe nicht mitzunähen. Schneiden Sie vier Streifen der Korsettstäbe jeweils so lange wie die gesteppten Korsettstäbe, jedoch ohne die obere Nahtzugabe. Entfernen Sie diese von den Korsettstäben. Gleichen Sie 6 mm der Korsettstäbe vom oberen Ende, gebogenen Ende weg ab, wie gezeigt. Geben Sie die Korsettstäbe durch die Öffnung in den Durchzug. Heften Sie 1.5 cm von der oberen Kante der Korsettstäbe, indem Sie darauf achten, die Korsettstäbe nicht mitzunähen.
- 13.** Stecken Sie das Futter mit den RECHTEN Seiten zusammen an die Armlochkante (über die Träger und Rüschen C), sodass die Nähte zusammenpassen. Steppen Sie die Armlochkante, indem Sie darauf achten, gesäuberte Enden der Rüsche C nicht mitzunähen C. Gleichen Sie die Naht ab, schneiden Sie die Rundungen ab.
- 14.** Wenden Sie das Futter nach INNEN; bügeln Sie. Heften Sie die Unversäuberte Kanten mit der Maschine.

KRAGEN A

- 15.** Falten Sie den Kragen mit den FALSCHEN Seiten zusammen entlang der Umbruchlinie, sodass die Unversäuberte Kanten gleich sind. Heften Sie die Unversäuberte Kanten mit der Maschine. Bügeln Sie die gefaltete Kante leicht. ZIEHEN Sie die vorderen und rückwärtigen Kanten zwischen den kleinen Markierungspunkten zusammen. ZIEHEN Sie die Linien nur an der Schulter zusammen, indem Sie einen einzigen grossen Stich setzen.
- 16.** Ziehen Sie die Sammelnähte an der Vorderkante des Kragens zusammen, sodass die kleinen und grossen Markierungspunkte an der Miedervorderseite zusammenpassen. Ziehen Sie die Sammelnähte an den Schultern zusammen, sodass nur mehr ca 5 cm übrig sind. Verteilen Sie die Fülle gleichmässig. Befestigen Sie die Zwirrenden. Steppen Sie entlang der Sammelnähte. Stecken Sie die Vorderkanten der Kragenbereiche zusammen, sodass die kleinen und grossen Markierungspunkte zusammenpassen. Steppen Sie die vordere Mittennaht. Um die obere Kante des Kragens zwischen den kleinen Markierungspunkten zu lockern, steppen Sie entlang der Nahtlinie und 6 mm INNERHALB der Nahtlinie, indem Sie eine lange Maschinennaht setzen.
- 17.** Stecken Sie die Unterseite des Kragens an der AUSSENSEITE an die obere vordere und rückwärtige Kante des Mieders, sodass die Mitten, kleine und grosse Markierungspunkte zusammenpassen, indem die Unversäuberte Kanten gleich sind. Ziehen Sie Sammelnähte zusammen, sodass die rückwärtigen Kanten zwischen den kleinen und grossen Markierungspunkten passen. Verteilen Sie die Fülle gleichmässig. Passen Sie die Einhaltenähte die obere Kante an. Heften Sie entlang der rückwärtigen und oberen Kanten mit der Maschine. Heften Sie 2 cm von der rückwärtigen Kante des Kragens, wie gezeigt, mit der Hand.

KRAGEN B

- 18.** Falten Sie den Kragen mit den FALSCHEN Seiten zusammen entlang der Falllinie, sodass die Unversäuberte Kanten gleich sind. Heften Sie die Unversäuberte Kanten mit der Maschine zusammen. Bügeln Sie die gefaltete Kante leicht. Um Falten in den Kragen an der AUSSENSEITE zu machen, falten Sie entlang der Linien. Legen Sie die Falten auf die gestrichelte Linie, stecken Sie fest. Heften Sie quer über die vorderen und rückwärtigen Kanten. Steppen Sie entlang der Nahtlinien an der Schulter, wie gezeigt.
- 19.** Stecken Sie die vorderen Kanten der Kragenbereiche zusammen, sodass die kleinen und grossen Markierungspunkte zusammenpassen. Steppen Sie die vordere Mittennaht. Um die obere Kante des Kragens zwischen den kleinen Markierungspunkten zu lockern, steppen Sie entlang der Nahtlinie und 6 mm INNERHALB der Nahtlinie, indem Sie eine lange Maschinennaht setzen.
- 20.** Stecken Sie die Unterseite des Kragens an der AUSSENSEITE an die obere vordere und rückwärtige Kanten des Mieders, sodass die Mitten, kleine und grosse Markierungspunkte zusammenpassen, indem die Unversäuberte Kanten gleich sind. Passen Sie die Einhaltenähte an die obere Kante an. Heften Sie entlang der rückwärtigen und oberen Kanten mit der Maschine. Heften Sie die rückwärtige Kante des Kragens 2 cm von der rückwärtigen Kante des Kragens, wie gezeigt, mit der Hand.

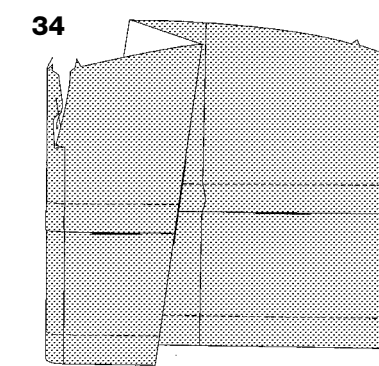
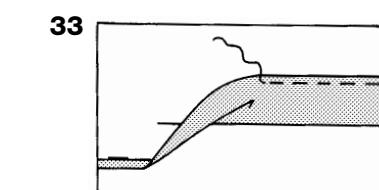
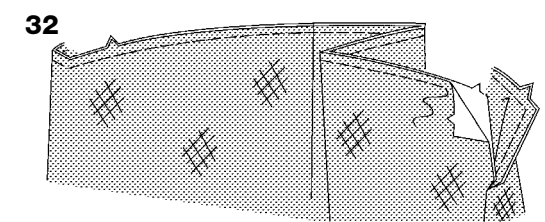
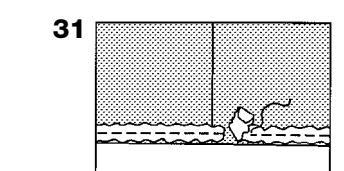
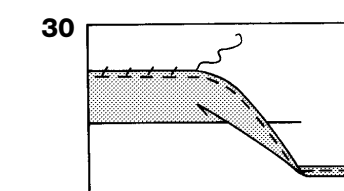
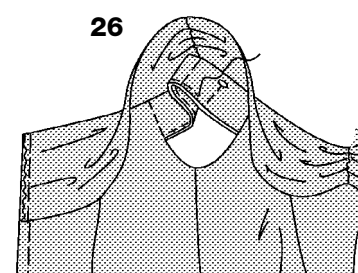
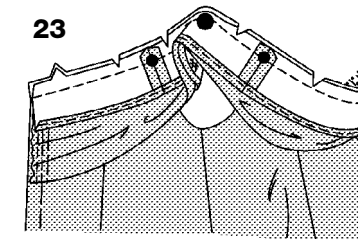
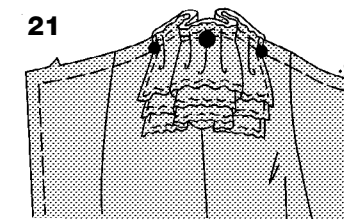
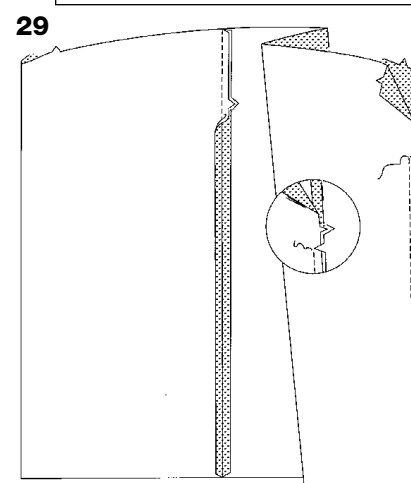
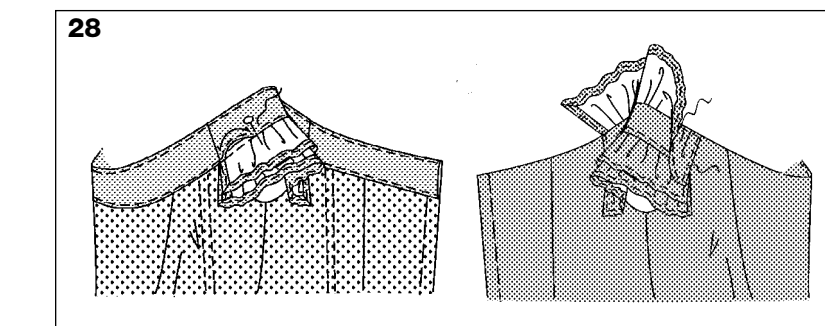
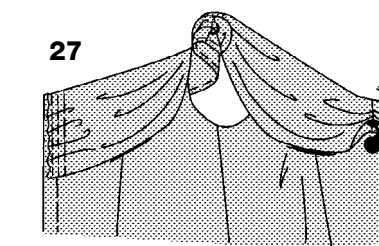
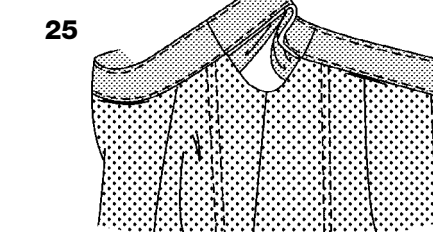
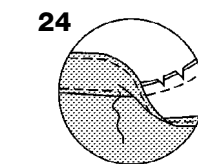
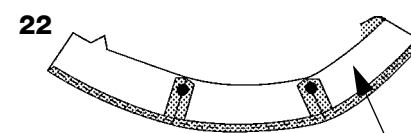

OBERE RÜSCHE C

- 21. ZIEHEN** Sie die obere Kante der oberen Rüsche zusammen. Stecken Sie die FALSCHEN Seite der oberen Rüsche am Schulterträger fest, sodass die grossen Markierungspunkte zusammenpassen, indem die Unversäuberte Kanten gleich sind. Ziehen Sie Sammelnähte zusammen, sodass es passt. Heften Sie.

FAHREN SIE MIT ALLEN MODELLEN WIE FOLGT FORT

- 22.** Nehmen Sie 1 cm von der oberen Kante (ohne grossen Markierungspunkt) der Schulterträgerblende weg. Steppen Sie die vordere und rückwärtige Blende mit den RECHTEN Seiten zusammen an die Schulterträgerblende, sodass die kleinen Markierungspunkte zusammenpassen. Um die ungekerbte Kante zu säubern, steppen Sie 6 mm von der Kante, wenden Sie es nach unten und steppen Sie entlang der Naht
- 23.** Stecken Sie die Blende mit den RECHTEN Seiten zusammen an die obere Kante des Mieders, (über dem Kragen A, B und der Rüsche C), sodass die Mitten und Nähte zusammenpassen. Steppen Sie die obere Kante. Gleichen Sie die Naht ab; schneiden Sie die Rundungen ab.
- 24.** Um die gebügelte Blende vom Kleidungsstück weg zu unternähen, bügeln Sie die Naht an die Blende. Steppen Sie knapp an der Naht, Blende nach oben zeigend, durch die Blende und Nahtzugabe.
- 25.** Wenden Sie die Blende nach INNEN, bügeln Sie.
- 26. FÜR DAS MODELL A, B, D-** Stecken Sie die gebügelten Kanten des Trägers und der Trägerblende an der AUSSENSEITE zusammen, indem Sie den Kragen A, B weghalten. Steppen Sie die gebügelten Kanten zusammen. Steppen Sie im Armloch die Nahtzugabe, wie gezeigt.
- 27. FÜR DAS MODELL A, B-** Wenden Sie den Kragen nach unten, sodass die grossen Markierungspunkte vorne zusammenpassen. Heften Sie die Unterseite des Kragens an das Mieder an der vorderen Mitte, sodass dies mit den grossen Markierungspunkten und am Schulterträger zusammenpassen.
- 28. FÜR DAS MODELL C-** Stecken Sie die fertige Kante der Trägerblende an der INNENSEITE über der Trägernaht fest. Steppen Sie knapp an der fertigen Kante der Trägerblende, indem Sie die obere Rüsche weghalten. Wenden Sie die obere Rüsche an der AUSSENSEITE nach unten, indem Sie die Enden der Rüsche am Schulterträger an der Armlochnaht feststecken. Steppen Sie die Enden der Rüsche knapp an der Armlochnaht, fahren Sie fort, knapp an der oberen Kante der Trägerrüsche durch alle Lagen zu steppen.

FAHREN SIE MIT ALLEN MODELLEN WIE FOLGT FORT

ANMERKUNG FÜR MODELL A- Sie haben zwei Rockvorderbereiche und vier Rockrückwärtsbereiche ausgeschnitten. Ein Bereich ist für die Rockvorderseite und zwei Bereiche für die Rockrückseite gedacht. Die verbleibenden Bereiche sind für den Überrock gedacht.

- 29.** Steppen Sie die rückwärtige Mittennaht der Rockrückwärtsbereiche von der unteren Kante zur Kerbe der Damen grössen und innerhalb 2.5 cm unter die Kerbe der Damen grössen. Steppen Sie am unteren Ende der Öffnung mit Rückstichen, um die Naht zu verstärken. Stecken Sie die rückwärtige Mittennaht fest, um am unteren Ende der Öffnung zu steppen, indem Sie darauf achten, nicht durch die Naht zu stechen. Steppen Sie die Rockvorderseite an den vorderen Seitennähten an die Rockrückseite.
- 30.** Bügeln Sie den Saum auf. Um die Unversäuberte Kanten fertigzustellen, steppen Sie 6 mm darunter mit Zickzackstich oder overlocken/ketteln Sie Schlupfen Sie den Saum an die richtige Stelle.
- 31. FÜR DAS MODELL C-** Stecken Sie die Borte entlang der unteren Kante des Rockes an der AUSSENSEITE fest, indem Sie sie nach unten klappen und ein Ende über die rückwärtige Mittennaht schlagen. Steppen Sie die Borte, wie gezeigt, an der richtigen Stelle.
- 32. FÜR ALLE MODELLE-** Steppen Sie die Nähte der Tüllunterrockbereiche genau so wie für den Rock, siehe Schritt 29. Stecken Sie den Tüllunterrock mit den FALSCHEN Seiten zusammen an die obere Kante, sodass die Mitten und Nähte zusammenpassen. Heften Sie die oberen und rückwertigen Öffnungskanten mit der Maschine über der Klammer zusammen.
- ÜBERROCK A**
- Steppen Sie die Nähte der Überrockbereiche genau so wie für den Rock, siehe Schritt 29.**
- 33.** Bügeln Sie den Saum auf. Bügeln Sie 6 mm unten an der Unversäuberte Kante. Steppen Sie knapp an der inneren gebügelten Kante.
- 34.** Um den Überrock an der AUSSENSEITE einzuschlagen, falten Sie an der durchgezogenen Linie. Steppen Sie entlang der Nahtlinien. Bügeln Sie die Biese nieder.

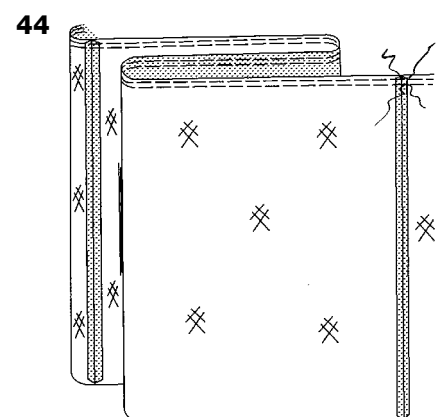
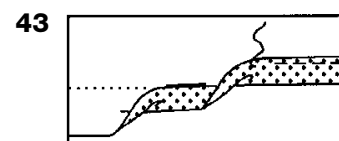
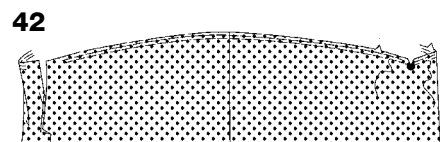
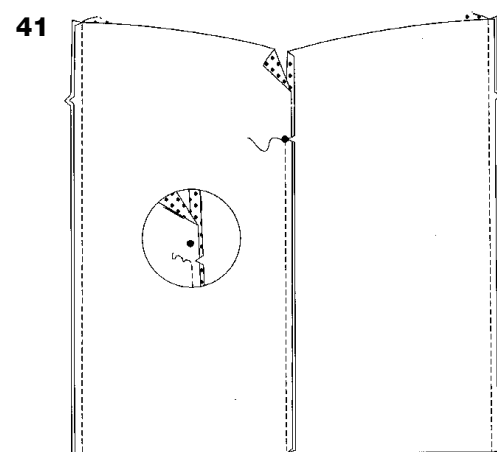
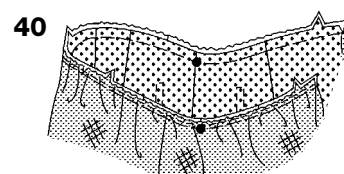
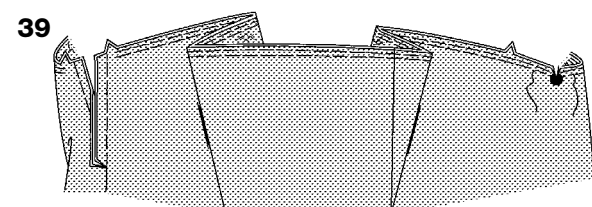
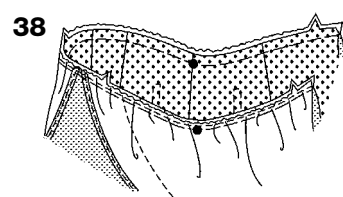
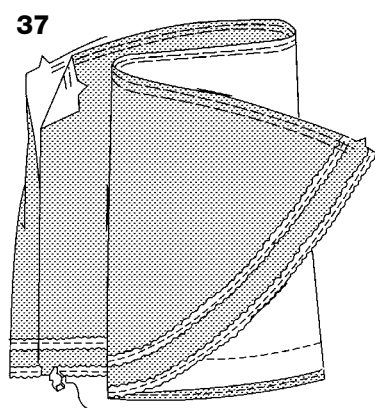
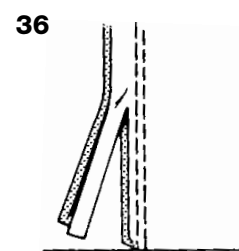
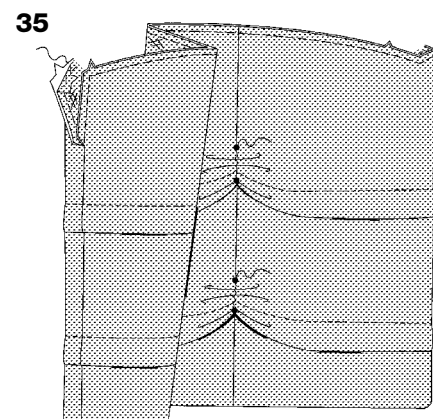

35. ZIEHEN Sie die Überrockvorderseite nur zwischen den grossen Markierungspunkten entlang der Nahtlinie, wie gezeigt, zusammen. Ziehen Sie die Raffungen zusammen, sodass Sie ca 7.5 cm erhalten. Befestigen Sie die Fadenenden. Steppen Sie entlang der Raffungsnahte.
Stecken Sie die FALSCHER Seite des Überrockes an der oberen Kante an die RECHTE Seite des Rockes, sodass die Mitten und Nahte zusammenpassen.
Heften Sie die oberen und rückwärtigen Öffnungskanten mit der Maschine über der Klammer zusammen.

ÜBERROCK C

36. Steppen Sie die Nahte der Überrockbereich genau so wie für den Rock, siehe Schritt 29, lassen Sie dabei die vorderen Seitennahte aus.
Steppen Sie die rückwärtige Mittennaht nochmals 3 mm von der ersten Naht weg. Gleichen Sie knapp an der Naht ab. Bügeln Sie die Naht auf eine Seite. Säumen Sie die vorderen und unteren Kanten schmal genau so wie die Rüschen, siehe Schritt 7.

37. Stecken Sie die Borte an der AUSSENSEITE entlang der vorderen und unteren Kanten des Überrockes, indem Sie sie unterschlagen und ein Ende an der rückwärtigen Mittennaht darüberschlagen. Steppen Sie die Borte, wie gezeigt, an die richtige Stelle. Bringen Sie eine zweite Bortenreihe in der selben Art und Weise 5 cm über der unteren Kante des Überrockes an.
ZIEHEN Sie die obere Kante des Überrockes zwischen den Kerben zusammen.

38. Stecken Sie den Überrock an den RECHTEN Seiten an der Tailleniennaht an das Mieder, sodass die Mitten zusammenpassen und kleine Markierungspunkte an den Seitennahten gesetzt werden. Ziehen Sie die Sammelnähte zusammen, sodass es passt. Heften Sie.

FAHREN SIE FÜR ALLE MODELLE WIE FOLGT FORT

39. Um die Rockvorderseite zu verstärken, steppen Sie seam line 2.5 cm auf jeder Seite des kleinen Markierungspunktes entlang der Nahtlinie, indem Sie durch den grossen Markierungspunkt und alle Stofflagen steppen. Klammern Sie an den grossen Markierungspunkt an der vorderen Mitte, indem Sie darauf achten, dass Sie nicht durch die Naht klammern.

ZIEHEN Sie die obere Kante des Rockes zwischen dem grossen Markierungspunkt an der vorderen Mitte und den Kerben an der Rückseite zusammen.

40. Stecken Sie mit den RECHTEN Seiten zusammen den Rock an der Tailleniennaht an das Mieder, sodass die Mitten zusammenpassen und Sie kleine Markierungspunkte an den Seitennahten setzen. Ziehen Sie Sammelnähte zusammen, sodass es passt. Heften Sie.

41. Sie haben zwei Unterrockvorder- und Rückseiten aus dem Futter geschnitten. Eine ist für den Unterrockvorderbereich und der verbleibende Bereich ist für die Unterrockrückseite.
Schneiden Sie die Unterrockrückseite entlang der Mittelfalte, indem Sie zwei Unterrockrückbereiche bilden. Diese Schneidekante ist die rückwärtige Kante. Die verbleibende gekerbte Kante ist die Seitenkante. Steppen Sie die rückwärtige Mittennaht von der unteren Kante an den grossen Markierungspunkt für Damengrössen und innerhalb 2.5 cm vom grossen Markierungspunkt für Damenkurzgrössen. Steppen Sie am unteren Ende der Öffnung mit Rückstichen, um die Naht zu verstärken. Klammern Sie die rückwärtige Mittennaht an die Naht am unteren Ende der Öffnung, indem Sie darauf achten, nicht durch die Naht zu klammern. Steppen Sie die Unterrockvorderseite an den Seitennahten an die Unterrockrückseite.

42. Um die Unterrückvordereite zu verstärken, steppen Sie entlang der Nahtlinie 2.5 cm an jeder Seite des grossen Markierungspunktes, indem Sie durch den grossen Markierungspunkt steppen. Klammern Sie den grossen Markierungspunkt an die vordere Mitte, indem Sie darauf achten, nicht durch die Naht zu steppen.
ZIEHEN Sie die obere Kante des Unterrockes zwischen dem grossen Markierungspunkt an der vorderen Mitte und innerhalb 2.5 cm der rückwärtigen Kannten.

43. Bügeln Sie 1.5 cm unter der unteren Kante des Unterrockes. Um einen schmalen Saum zu formen, heften Sie unter der unversäuberten Kante, um die Raffung zu erzielen
Bügeln Sie. Steppen Sie den Saum an die richtige Stelle.

44. Steppen Sie die Enden von 10 (63.5 cm Länge) oberen Rüschenbereiche 1 cm in die Naht, indem Sie einen Kreis formen. Steppen Sie die Enden von 8 (40.5 cm Länge) unteren Rüschenbereichen in 1 cm die Naht, indem Sie einen Kreis formen.
ZIEHEN Sie die Kante der oberen und unteren Rüschenbereiche zusammen.

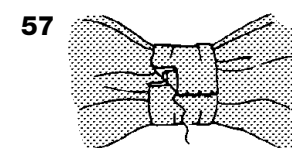
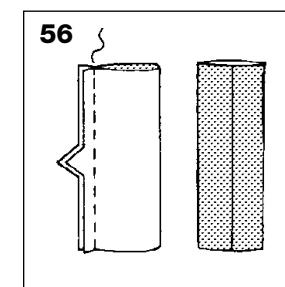
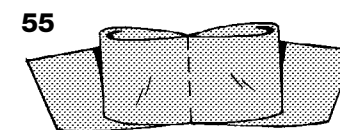
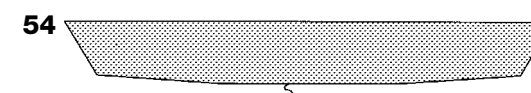
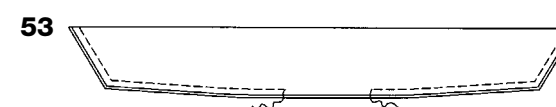
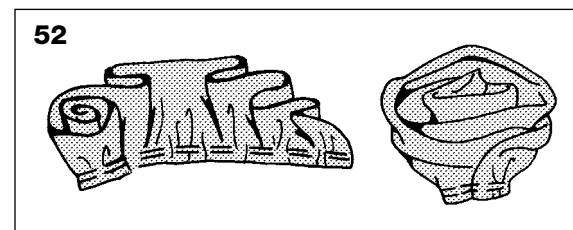
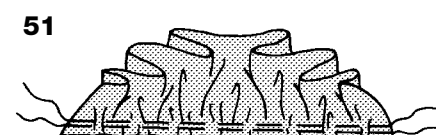
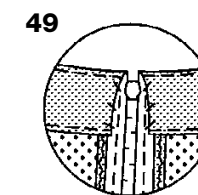
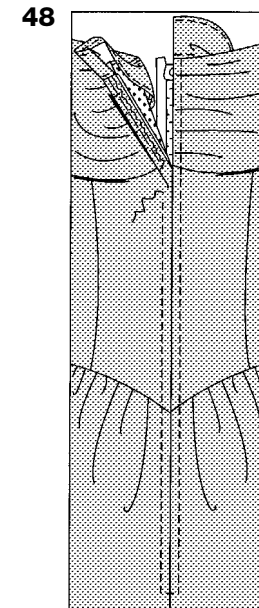
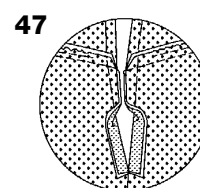
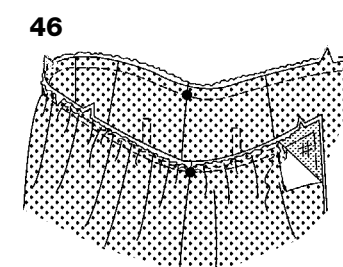
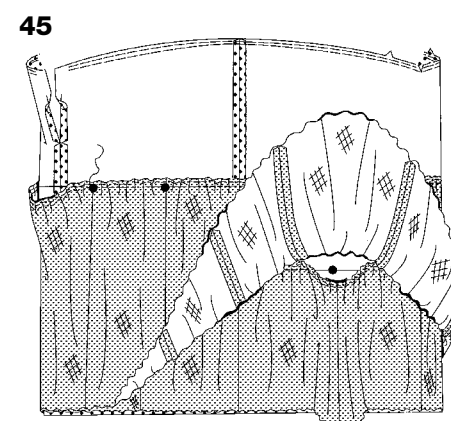

45. Stecken Sie die obere Rüsche an den FALSCHEN Seiten zusammen an den Unterrock, indem die untere Reihe der Sammelnähte entlang der oberen Sammelnähte liegen, setzen Sie Nahte an den Seitennahten und grosse Markierungspunkte. Ziehen Sie Sammelnähte zusammen, sodass es passt. Heften Sie. Steppen Sie entlang der unteren Reihe der Sammelnähte. Stecken Sie die untere Rüsche an den RECHTEN Seiten an den Unterrock, indem die untere Reihe der Sammelnähte entlang der unteren Nahtlinie liegt, indem Sie Nahte an den Mitten und grosse Markierungspunkte setzen. Ziehen Sie Sammelnähte zusammen, sodass es passt. Heften Sie. Steppen Sie entlang der unteren Reihe der Sammelnähte.

46. Stecken Sie die FALSCHER Seite des Unterrockes an das Mieder (über die RECHTE Seite des Tüllunterrockes und des Rockes) an der Tailleniennaht, indem die vorderen Mitten zusammenpassen und Seitennahte an dem kleinen Markierungspunkt im Rock setzen, indem die rückwärtigen Kanten gleich sind. Ziehen Sie die Sammelnähte zusammen, sodass es passt. Heften Sie. Steppen Sie durch alle Stofflagen. Bügeln Sie die Naht an das Mieder.
Wenn Sie es vorziehen, können Sie auch mit einer Zickzacknaht oder overlocken/ketteln über die Tailleniennaht gehen.

47. Heften Sie die rückwärtigen Öffnungskanten des Rockes und der Unterrockbereiche mit Rückstichen über dem Unterrock zusammen. Bringen Sie die Kanten an der INNENSEITE über dem Unterrock zurück.

48. Öffnen Sie den rückwärtigen Besatz
Bügeln Sie 1.5 cm unter den rückwärtigen Öffnungskanten. Stecken Sie den geschlossenen Reissverschluss unter den Öffnungskanten mit dem unteren Ende des Reissverschlusses an das untere Ende der Öffnung, indem die Kanten an der Mitte des Reissverschlusses zusammentreffen. Heften Sie.
Gleichen Sie das Reissverschlussband mit der Nackennaht ab. Steppen Sie 6 mm jede Seite der Mitte und quer übers Ende, indem Sie einen verschiebbaren Reissverschlussfuss verwenden. Entfernen Sie die Handheftung vom Kragen A, B.

49. Wenden Sie den Besatz nach INNEN, bügeln Sie
Schlupfen Sie die rückwärtigen Mittekanten
Nähen Sie den Haken und die Öse an die obere Kante.

ROSEN A

50. Bereiten Sie elf Rosen wie folgt vor:
Falten Sie die Rose der Länge mit der FALSCHER Seite zusammen nach in die Hälfte. Bügeln Sie die gefaltete Kante leicht. ZIEHEN Sie 6 mm entlang der Nahtlinie und 3 mm innerhalb der Nahtzugabe.

51. Ziehen Sie die Einhaltenähte zusammen, bis sie 25.5 cm messen. Befestigen Sie die Fadenenden.

52. Beginnen Sie an einem Ende, rollen Sie die zusammengezogene Kante der Rose, indem Sie diese dabei mit der Hand heften An der AUSSENSEITE nähen Sie mit der HAND eine Rose an der vorderen Mitte an den Kragen und eine an jede Schulter über den Einhaltenähten. Nähen Sie, wie auf der Vorderseite des Umschlages gezeigt, eine Gruppe von zwei Rosen an den Überrock über jeder der Einhaltenähte.

MASCHE B

53. Falten Sie die Masche der Länge nach mit den RECHTEN Seiten zusammen in die Hälfte Steppen Sie in der 1 cm Naht, sodass eine Öffnung zum Wenden bleibt.
Gleichen Sie die Naht und Ecken ab.

54. Wenden Sie die Masche an der RECHTEN Seite nach aussen; bügeln Sie. Schlupfen Sie die Öffnung.

55. Falten Sie die Masche entlang der Mittellinie in die Hälfte. Steppen Sie entlang der Nahtlinien.
Bringen Sie die Naht an die Mittellinie.
Steppen Sie entlang der Mittellinie durch alle Stofflagen

56. Falten Sie den Knopf der Länge nach mit den RECHTEN Seiten zusammen in die Hälfte.
Steppen Sie die gekerbten Kanten in einer 1 cmNaht.

57. Wenden Sie den Knopf mit der RECHTEN Seite nach aussen indem Sie die Naht an die Mitte der UNTERSEITE anbringen, bügeln Sie
Drücken Sie die Masche an die Mitte und setzen Sie den Knopf um die Mitte der Masche, wenden Sie nach unten und schlagen Sie das eine Ende an die UNTERSEITE. Schlupfen Sie die Enden, indem Sie die UNTERSEITE der Masche mitnähen
An der AUSSENSEITE nähen Sie, wie auf der Vorderseite des Umschlages gezeigt, die Masche mit der Hand an der vorderen Mitte an den Kragen.