

# Simplicity® 7042 1/4

Merci d'avoir acheté ce patron de Simplicity. Nous avons déployé tous nos efforts pour vous offrir un produit de haute qualité.

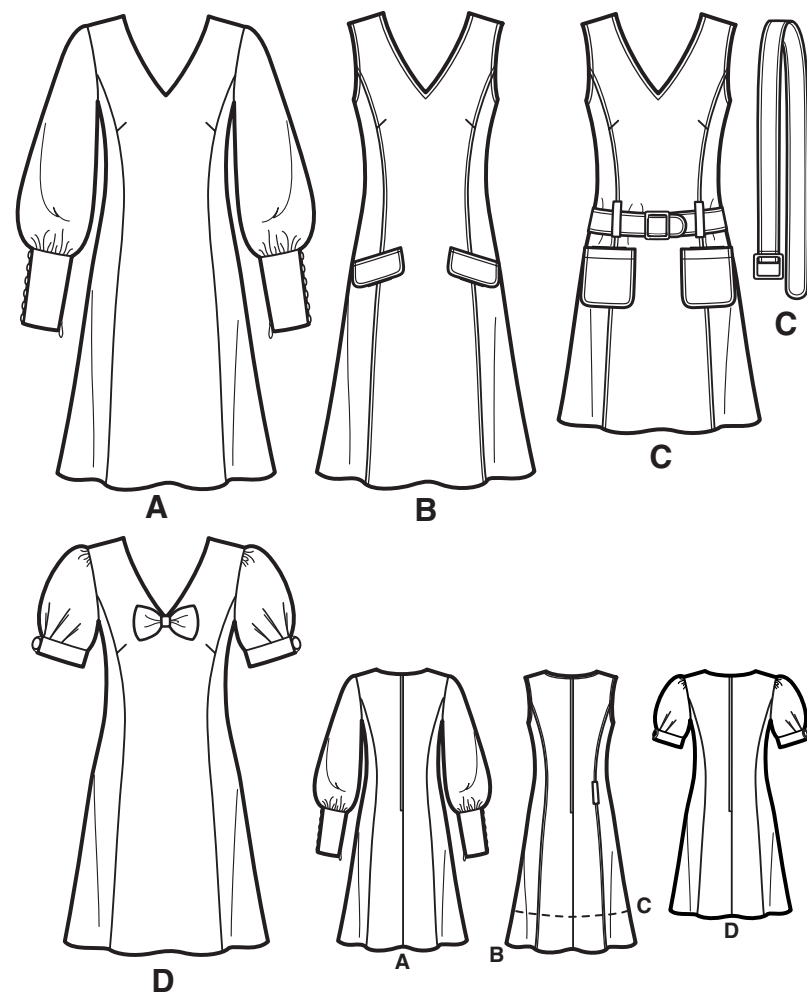

TOUTES LES PIÈCES DE PATRON COMPRENNENT LES VALEURS DE COUTURE ET D'OURLET.

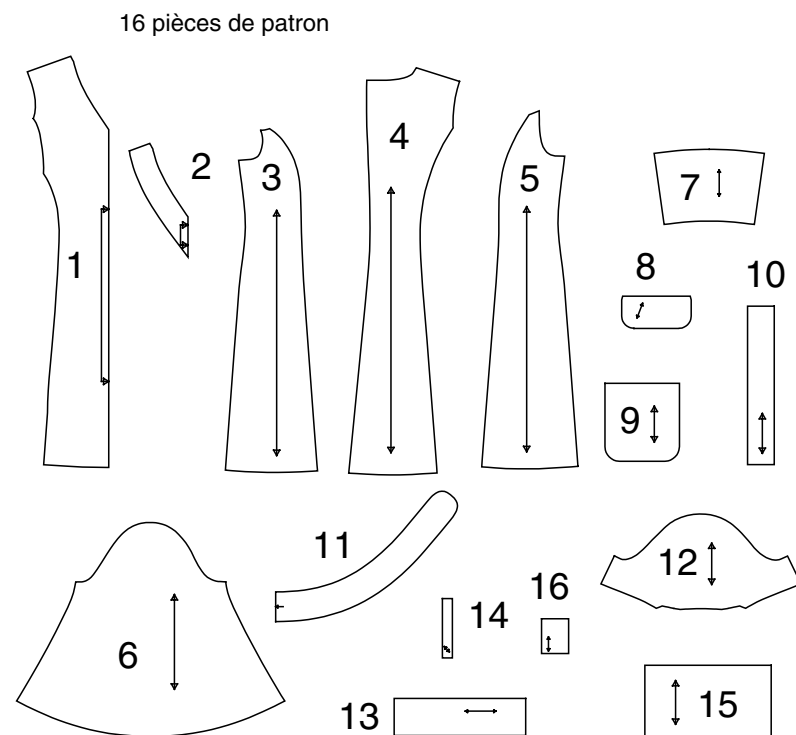

- 1-DEVANT
- 2-ENTOILAGE DEVANT
- 3-DECOUPE DEVANT
- 4-DOS
- 5-DECOUPE DOS
- 6-MANCHE -A
- 7-POIGNET -A
- 8-RABAT -B
- 9-POCHE -C
- 10-PASSANT DE CEINTURE -C
- 11-CEINTURE -C
- 12-MANCHE -D
- 13- BANDE DE MANCHE -D
- 14-BRIDE -D
- 15-NOEUD -D
- 16-SERRE-NOEUD -D

## Instructions Générales

### Le Patron

**SYMBOLES**

- ↔ LIGNE DE SENS - Placez-la sur le droit fil du tissu parallèlement à la lisière.
- ⇓ PLACEZ LA LIGNE CONTINUE sur la pliure du tissu.
- ⋯ MILIEU DEVANT/DOS du vêtement.
- ▽ CRANS
- POIS
- LIGNE DE COUPE
- == LIGNE POUR ALLONGER OU RACCOURCIR

**VALEUR DE COUTURE:** Sauf indication contraire, elle est de 5/8" (1.5cm) mais elle n'est pas imprimée sur les PATRONS MULTI-TAILLES. MARQUEZ VOTRE TAILLE AVEC UN STYLO à pointe feutre.

Pour les symboles et l'utilisation des PATRONS MULTI-TAILLES, voyez les tableaux figurant sur le patron.

**AJUSTEZ SI NECESSAIRE**

Faites les rectifications avant de placer le patron sur le tissu.

**POUR ALLONGER:** Coupez le patron entre les lignes pour allonger ou raccourcir. Ecartez le patron uniformément à la distance voulue, rajoutez du papier et maintenez avec du ruban adhésif.

**POUR RACCOURCIR:** Aux lignes pour allonger ou raccourcir, faites un pli régulier pour résorber l'excédent de longueur. Maintenez en place avec du ruban adhésif.

Lorsque les lignes pour allonger ou raccourcir ne sont pas indiquées, faites les rectifications nécessaires au bord inférieur du patron.

### Coupe/Marques

**AVANT DE COUPER:**

REPASSEZ les pièces avec un fer sec et tiède. DECATISSEZ en lavant préalablement les tissus lavables ou en repassant à la vapeur les tissus non-lavables.

ENCERCLEZ votre plan de coupe.

EPINGLEZ le patron sur le tissu comme indiqué sur le plan de coupe.

**POUR DOUBLE EPAISSEUR:** pliez le tissu avec l'ENDROIT sur le dessus.

**POUR SIMPLE EPAISSEUR:** placez le tissu avec l'ENDROIT sur le dessus.

**POUR LES TISSUS PELUCHEUX, A REFLETS OU A MOTIF UNIDIRECTIONNEL,** utilisez les plans de coupe "avec sens".

**APRES AVOIR COUPE:**

Avant de retirer le patron, REPORTEZ toutes les marques sur l'ENVERS du tissu. Marquez aux épingles et à la craie ou avec du papier calque de couturière et la roulette à tracer.

**Pour marquer rapidement:**

- Entaillez le bord du tissu pour marquer les crans, les extrémités des lignes de pliure et des lignes du milieu.
- Épinglez dans les pois.

### Couture

- Cousez le vêtement en suivant les **Instructions de Couture**.
- EPINGLEZ les coutures ou bâtissez-les à la machine en faisant correspondre les crans.
- PIQUEZ des coutures de 5/8" (1.5cm) sauf indication contraire.
- OUVREZ les coutures au fer, sauf indication contraire, en crantant si nécessaire pour que les coutures reposent bien à plat.
- AMINCISSEZ les coutures pour réduire l'ampleur, comme illustré ci-dessous:

Amincissez les coutures enfermées en dégradé    Biaisés les coins    Crantez les courbes intérieures    Encochez les courbes

### REMARQUES SPECIALES POUR LA COUPE

★ Si le plan de coupe montre une pièce dépassant au-delà de la pliure, coupez toutes les pièces à l'exception de celle-ci.

Ensuite, ouvrez le tissu et, sur simple épaisseur, coupez la pièce qui dépasse sur l'ENDROIT du tissu, dans la position indiquée.

✳ Tracez de petites flèches le long des deux lisières pour indiquer la direction du sens ou du motif. ENDROIT CONTRE ENDROIT, pliez le tissu dans la largeur (sens trame) et coupez le long de la pliure (a).

Tournez l'une des épaisseurs de tissu jusqu'à ce que les flèches des deux épaisseurs aillent dans la même direction. Placez les épaisseurs ENDROIT CONTRE ENDROIT (b).

## Plans de Coupe

■ patron côté imprimé sur le dessous

□ patron côté imprimé sur le dessus

★ Voyez REMARQUES SPECIALES POUR LA COUPE

LA POSITION DES PIÈCES PEUT VARIER LÉGEREMENT SELON VOTRE TAILLE DE PATRON

IMPORTANT: POUR DÉCOUPER LES PIÈCES DE PATRON, COUPEZ LE LONG DE LA LIGNE DE LA TAILLE AMÉRICAINNE CORRESPONDANT À VOTRE TAILLE.

N.B.: PETITE JEUNE FEMME- AJUSTEZ LE PATRON AVANT DE COUPER

### A ROBE

UTILISEZ LES PIÈCES 1 3 4 5 6 7

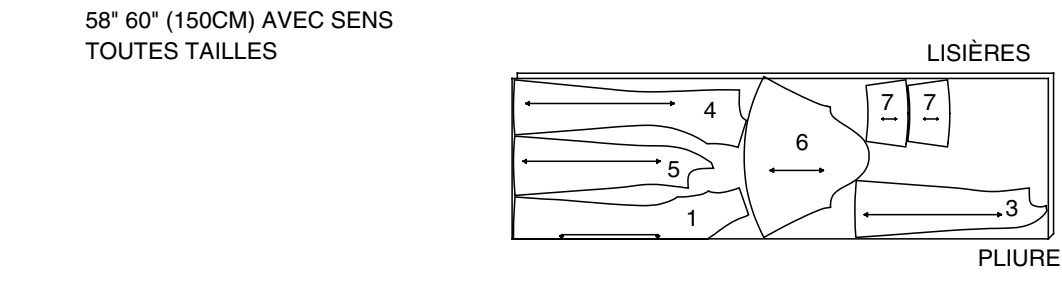
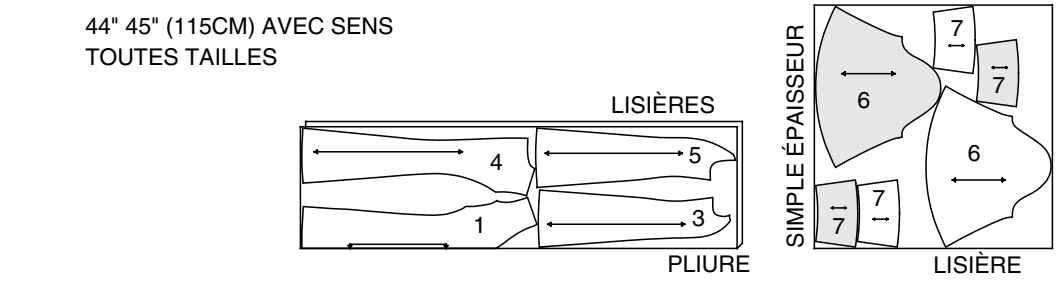

### ENTOILAGE

UTILISEZ LES PIÈCES 2 7

25" (64CM) THERMOCOLLANT TOUTES TAILLES

### B CHASUBLE

UTILISEZ LES PIÈCES 1 3 4 5 8

44" 45" (115CM) AVEC SENS TAILLES 6 8 10 12 14 16 18 20

44" 45" (115CM) AVEC SENS TAILLE 22

58" 60" (150CM) AVEC SENS TOUTES TAILLES

### ENTOILAGE

UTILISEZ LES PIÈCES 2 8

22" À 25" (55CM À 64CM) THERMOCOLLANT TOUTES TAILLES

### C CHASUBLE

UTILISEZ LES PIÈCES 1 3 4 5 9 10 11

COUPEZ UNE PIÈCE 10

44" 45" (115CM) AVEC SENS TOUTES TAILLES

58" 60" (150CM) AVEC SENS TOUTES TAILLES

### ENTOILAGE

UTILISEZ LES PIÈCES 2 11

22" À 25" (55CM À 64CM) THERMOCOLLANT TOUTES TAILLES

### D ROBE

UTILISEZ LES PIÈCES 1 3 4 5 12 13 14 15 16

44" 45" (115CM) AVEC SENS TAILLES 6 8 10 12 14

COUPEZ UNE PIÈCE 14 16

SUITE PLANS DE COUPE A LA PAGE 2

58" 60" (150CM)  
AVEC SENS  
TOUTES TAILLES  
COUPEZ UNE PIÈCES 14 15 16

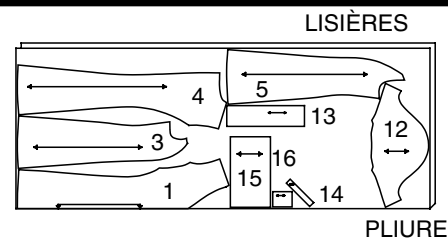

**A,B,C,D DOUBLURE**

UTILISEZ LES PIÈCES 1 3 4 5

**N.B.:** LA LIGNE-EN-TIRETS DES PIÈCES DE PATRON DANS LES PLANS DE COUPE INDIQUE LA LIGNE DE COUPE DES MODELES COURTS.

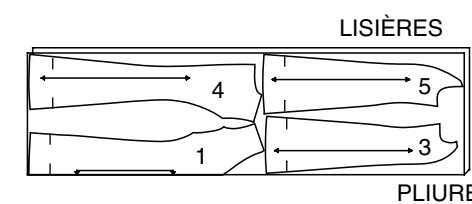

44" 45" (115CM) AVEC SENS  
TAILLES 16 18 20 22

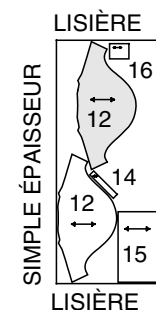
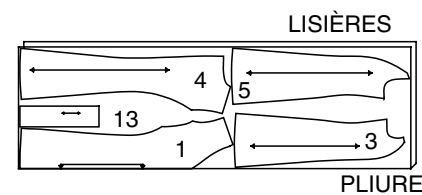

**ENTOILAGE**

UTILISEZ LES PIÈCES 2 13

22" À 25" (55CM À 64CM) THERMOCOCCOLLANT  
TOUTES TAILLES

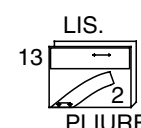

44" 45" (115CM)  
SANS SENS  
TAILLES 6 8 10 12  
14 16 18 20 22

**Instructions de couture**



Lisez les **Instructions Générales** à la page 1 avant de commencer.

**ROBES A, D OU CHASUBLES B, C**

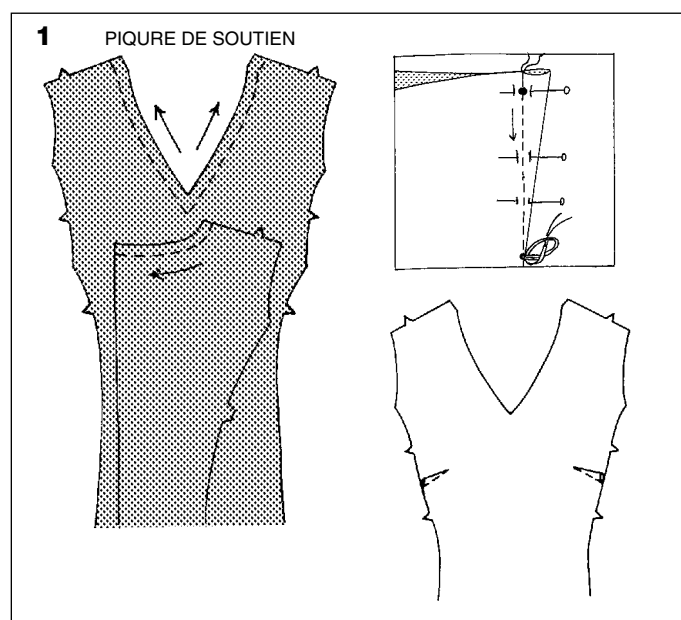

- Faites une piqûre de soutien sur les bords d'encolure devant et dos à 1/2" (1.3cm) des bords coupés en direction des flèches. Cette piqûre de soutien est permanente et empêche les bords arrondis de s'étirer. La piqûre de soutien ne paraîtra plus sur les croquis suivants. Pour faire les pinces du devant, ENDROIT CONTRE ENDROIT, pliez le tissu le long du milieu de la pince en joignant les lignes en-tirets et les petits pois. Sur l'ENVERS, placez les épingles en angle DROIT avec les lignes en-tirets. Piquez la pince depuis l'extrémité large jusqu'à la pointe. **CONSEIL-** Pour éviter la formation d'une "bulle" sur la pointe, faites quelques points juste sur la pliure puis laissez de longs bouts de fils pour attacher. Ne faites pas des points arrière sur la pointe. Repassez la pince à plat le long de la piqûre pour "dissimuler" les points puis repassez les pinces vers le haut.

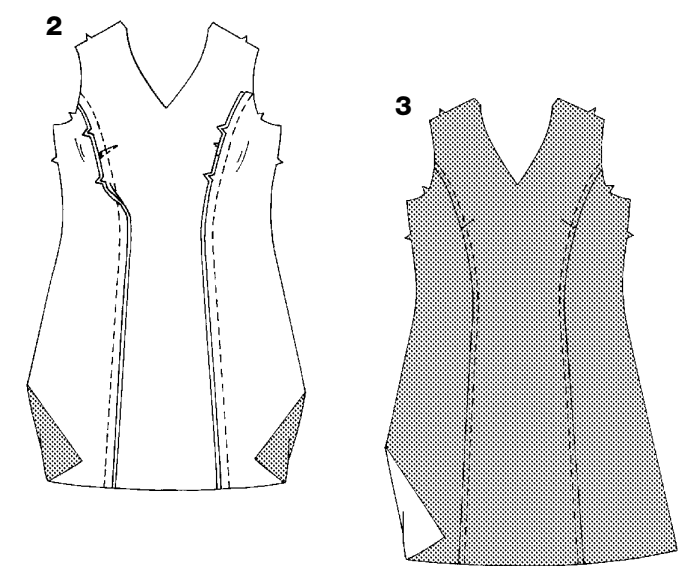

- Epinglez le devant sur la découpe devant. Piquez les coutures. Repassez les coutures vers le devant.

- POUR LES VUES B, C-** Sur l'ENDROIT, surpiquez le devant à 1/4" (6mm) de la couture.

**RABATS B**

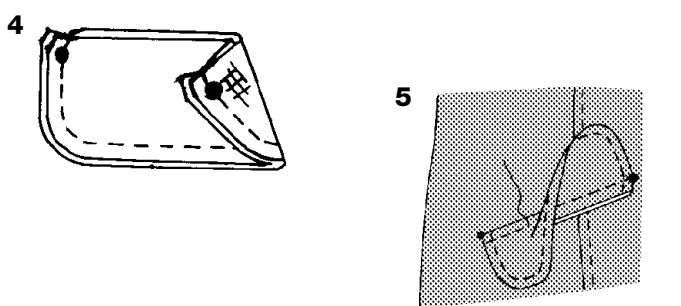

- Posez l'entoilage thermocollant sur l'ENVERS du rabat en suivant les instructions du fabricant. ENDROIT CONTRE ENDROIT, piquez le renfort sur le rabat en couture de 3/8" (1cm), en laissant ouvert le bord avec les petits pois. Amincissez la couture; crantez les courbes.
- Retournez le rabat; repassez. Bâissez le bord non fini. Sur l'ENDROIT, surpiquez à 1/4" (6mm) du bord fini. A l'EXTERIEUR, épinglez le rabat sur le devant, en posant le bâti sur la ligne pour le rabat et en superposant les petits pois, comme illustré. Piquez en couture de 1/4" (6mm). Retournez le rabat vers le bas; repassez. Surpiquez à 1/4" (6mm) du bord supérieur.

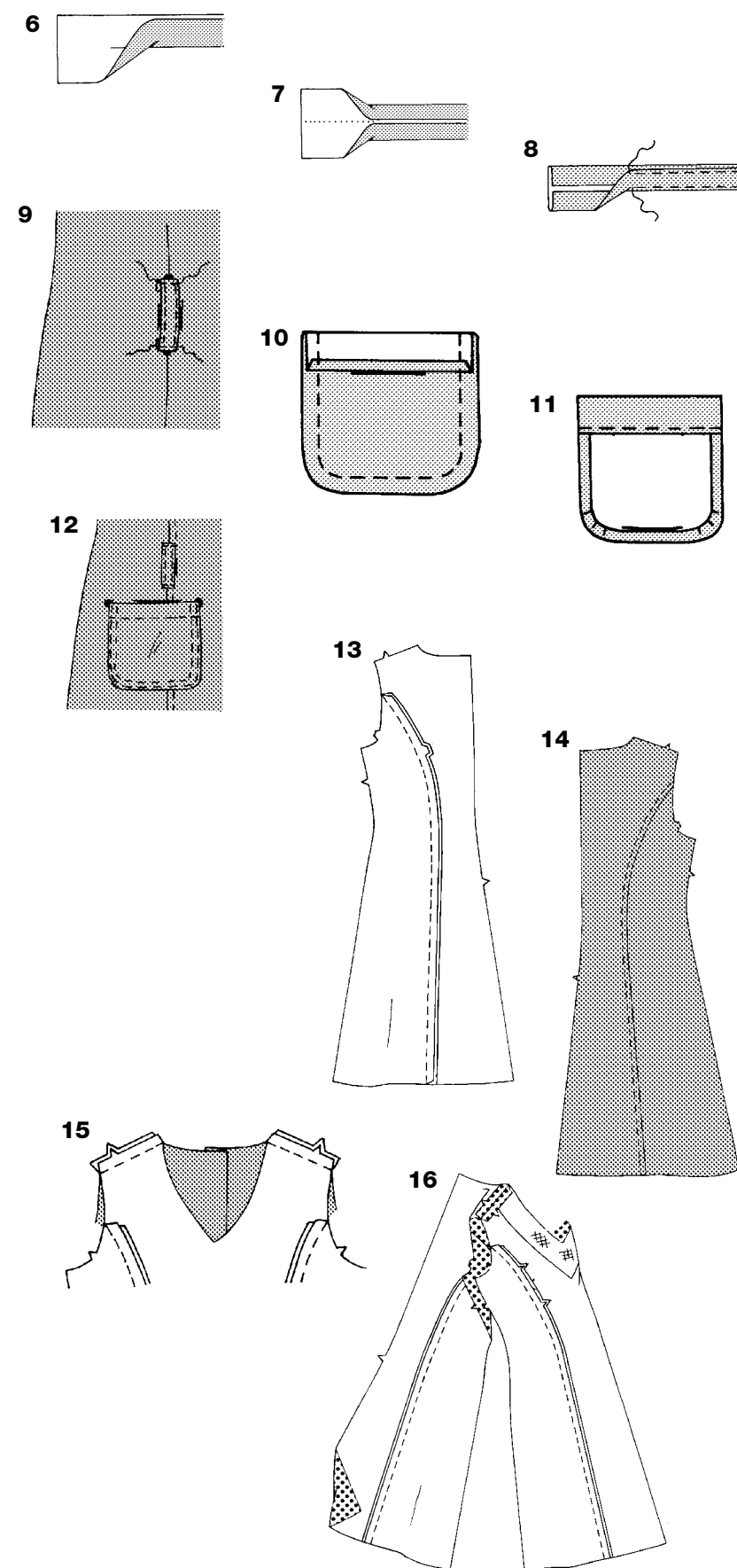

**PASSANTS DE CEINTURE ET POCHE C**

- ENVERS CONTRE ENVERS, repliez le passant en deux dans la longueur. Repassez en formant une pliure.
- Ouvrez les longs bords du passant de ceinture et repliez-les sur l'ENVERS de façon à les joindre sur la pliure. Repassez.
- Repliez le passant en deux dans la longueur en joignant les bords repliés. Piquez tout près des deux longs bords. Coupez quatre passants de 4" (10cm) de long chacun.
- Au fer, faites un rentré de 1/4" (6mm) sur les extrémités des passants. Epinglez les passants sur la couture du côté en posant les extrémités sur les gros pois. Piquez tout près des bords rentrés.
- Au fer, faites un rentré de 1/4" (6mm) sur le bord supérieur de la poche. Retournez le bord supérieur vers l'EXTERIEUR le long de la ligne de pliure en formant la parementure. Piquez le long de la ligne de couture des bords non finis; recoupez à 1/4" (6mm).
- Repliez la parementure vers l'INTERIEUR, en rentrant les bords non finis sur la piqûre; repassez. Piquez la parementure à ras du bord intérieur.
- Sur l'ENDROIT, épinglez la poche sur le devant en posant les coins supérieurs sur les gros pois. Piquez tout près des côtés et du bord inférieur puis 1/4"(6mm) plus loin.

**CONTINUEZ COMME SUIT POUR TOUTES LES VUES**

- Epinglez le dos à la découpe dos. Piquez la couture et repassez-la vers le dos.
- POUR LES VUES B, C-** Sur l'ENDROIT, surpiquez le dos à 1/4" (6mm) de la couture.

**PASSANTS DE CEINTURE C- Epinglez et piquez les deux passants restants sur la couture des côtés du dos en procédant de la même manière que pour le devant, voyez l'étape 9.**

**CONTINUEZ COMME SUIT POUR TOUTES LES VUES**

- Piquez le devant sur le dos aux coutures d'épaules.
- Posez l'entoilage devant sur l'ENVERS de la doublure du devant selon les instructions du fabricant. Piquez les coutures de la doublure de la même manière que pour la robe en omettant la piqûre de soutien, voyez les étapes 1, 2 13 et 15.

**POUR LES VUES A, D**

**17.** Piquez le devant sur le dos aux coutures de côtés.

**18.** Piquez les coutures de côtés de la doublure. ENDROIT CONTRE ENDROIT, épinglez la doublure sur la robe en faisant correspondre les milieux, les coutures d'épaules et en alignant les bords non finis. Piquez le bord d'encolure le long des lignes de piqûre de l'entoilage et le long de la ligne de couture. Pour renforcer la couture sur le milieu devant, piquez de nouveau sur la première piqûre. Amincissez la couture; crantez les courbes et jusqu'à la piqûre au milieu devant.

**19.** Retournez la doublure vers l'INTERIEUR; repassez. Bâissez à la machine les bords d'emmanchures ensemble.

**MANCHES ET POIGNETS A**

**20.** Pour soutenir la tête de manche entre les crans et pour froncer le bord inférieur de la manche entre les gros pois, piquez sur la ligne de couture et 1/4" (6mm) à l'INTERIEUR de la ligne de couture, en faisant des points longs.

**21.** Posez l'entoilage thermocollant sur l'ENVERS des sections du poignet en suivant les instructions du fabricant. ENDROIT CONTRE ENDROIT, épinglez le poignet au bord inférieur de la manche en superposant les gros pois. Tirez sur les fils de fronces pour ajuster. Bâissez. Piquez. Amincissez la couture; repassez la couture vers le poignet.

**N.B.:** *Piquez la glissière invisible achetée avec un pied ganseur ordinaire pour glissières. (Le pied ganseur pour glissières paraît sur les croquis).*

**22.** Ouvrez la glissière et repassez-la à plat. Ne repassez pas les mailles de la glissière. Commençant au bord inférieur du poignet, posez l'endroit de la glissière ouverte sur l'ENDROIT du tissu, en plaçant les mailles en spirale le long de la ligne de couture et le galon dans la valeur de couture. Epinglez-le en place. Déroulez les mailles en spirale devant le pied ganseur. Posez le pied ganseur à GAUCHE de l'aiguille (comme illustré) et piquez le long du galon jusqu'à la tirette. Faites des points arrière pour renforcer la piqûre.

**23.** Posez l'autre moitié du galon de la glissière et piquez-la de la même manière que pour la première moitié. Passez le pied ganseur sur l'autre côté de l'aiguille et assurez-vous que le bord inférieur du poignet soit uniforme.

**24.** Fermez la glissière et vérifiez qu'elle ne soit voie pas de l'EXTERIEUR. Epinglez ensemble les coutures du dessous de bras au-dessus de la glissière, en prenant l'extrémité de la piqûre de la glissière. Tirez sur l'autre extrémité du galon de la glissière pour l'écarter de la valeur de couture. Finissez la piqûre du dessous de bras en piquant par-dessus la couture au bout de la glissière. Si vous préférez, piquez les extrémités du galon de la glissière dans la valeur de couture.

**25.** Au fer, faites un rentré de 5/8" (1.5cm) sur le côté et les bords crantés de la parementure du poignet; recoupez à 1/4" (6mm). ENDROIT CONTRE ENDROIT, épinglez la parementure sur le poignet. Piquez le long du bord inférieur. Amincissez la couture et braisez les coins.

**26.** Retournez la parementure vers l'ENVERS; repassez. A l'INTERIEUR, épinglez le bord rentré sur la couture et sur le galon de la glissière. Piquez à points glissés. Cousez les boutons sur les petits pois du poignet une fois le vêtement fini.  
**CONSEIL-** Pour faire des boutons à recouvrir, utilisez des chutes du tissu du vêtement en suivant les instructions du fabricant.

**27.** Retournez la manche sur l'ENDROIT. Tenez le vêtement sur l'ENVERS en ayant l'emmanchure vers vous. ENDROIT CONTRE ENDROIT, épinglez la manche à l'emmanchure en mettant le petit pois du milieu à la couture d'épaule; faites correspondre les coutures de dessous de bras et les autres petits pois. Tirez sur les fils de canette pour ajuster. Pour répartir l'ampleur régulièrement, glissez le tissu le long des fils de canette jusqu'à ce qu'il n'y ait plus ni fronces, ni petits plis sur la ligne de couture. Bâissez. Piquez. Piquez de nouveau à 1/8" (3mm) de la première piqûre. Au-dessous des crans, recoupez la couture à ras de la piqûre. Repassez seulement la valeur de couture, en résorbant l'ampleur.

**MANCHES D**

**28.** Pour soutenir la tête de manche entre les crans, piquez sur la ligne de couture et 1/4" (6mm) à l'INTERIEUR de la ligne de couture, en faisant des points longs. Pour renforcer la manche entre les petits et les gros pois, piquez sur le long de la ligne de couture sur environ 1" (2.5cm) de chaque côté du pois. Crantez jusqu'à la piqûre aux pois, en veillant à ne pas couper la piqûre.

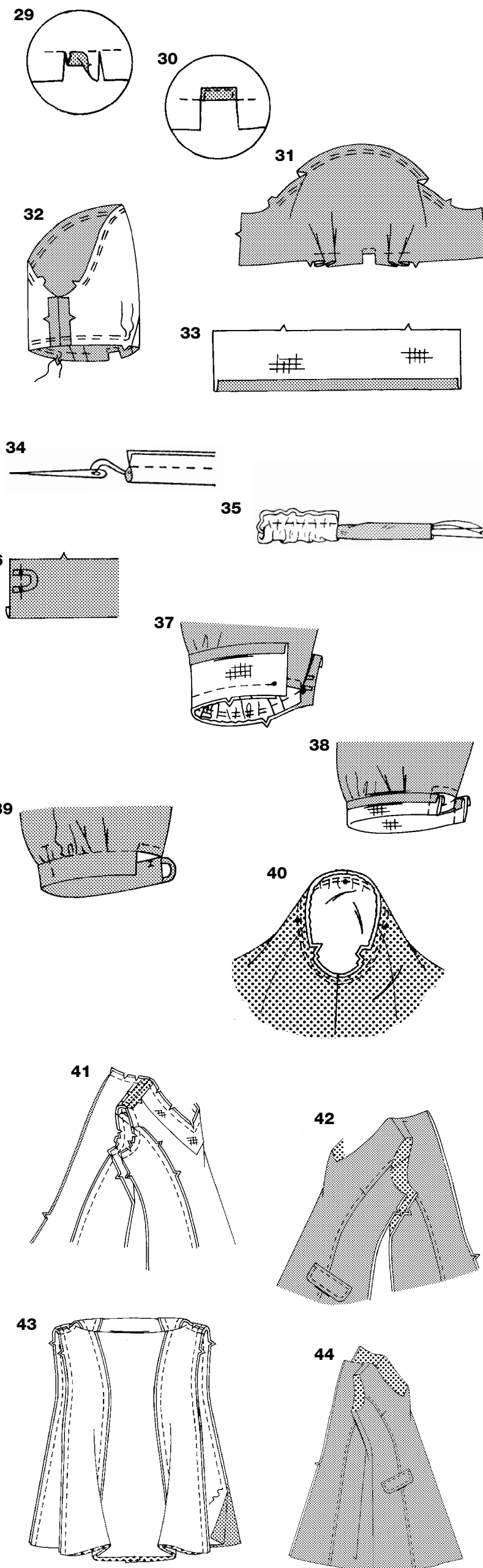
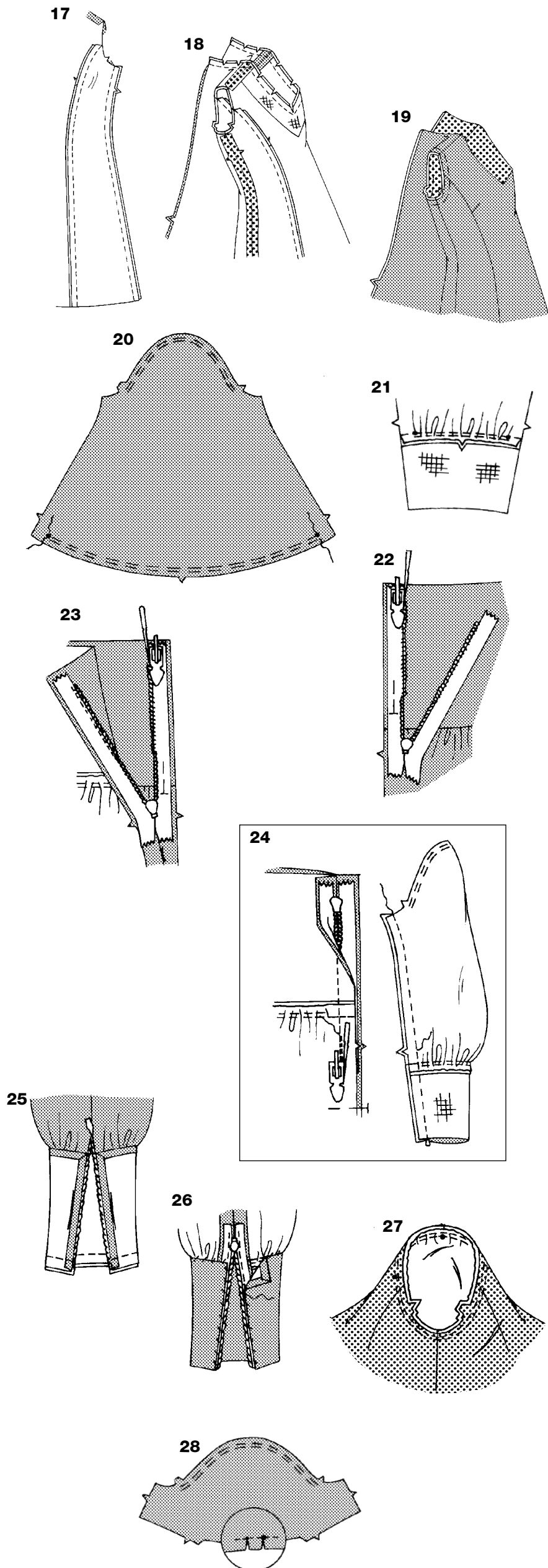

**29.** Repliez le bord cranté vers l'INTERIEUR sur la piqûre; repassez.

**30.** Pliez de nouveau le bord rentré vers l'INTERIEUR le long de la piqûre; repassez. Piquez tout près du bord rentré en pivotant sur les pois, comme illustré.

**31.** Pour faire les plis, sur l'ENDROIT, pliez le long des lignes continues. Joignez les pliures aux lignes en tirets; épinglez. Bâissez au bord non fini.

**32.** Piquez la couture du dessous de bras. Froncez le bord inférieur de la manche entre les crans.

**33.** Posez l'entoilage thermocollant sur l'ENVERS de la bande de la manche en suivant les instructions du fabricant.  
Au fer, faites un rentré de 5/8" (1.5cm) sur le bord sans crans de la bande.

**34.** ENDROIT CONTRE ENDROIT, repliez la bride en deux sur la longueur. Piquez à environ 1/4" (6mm) du bord replié, en tendant la bride.  
Avec une aiguille, fixez du fil solide à une extrémité de la bretelle.

**35.** Passez l'aiguille avec le chas en avant à travers la bride pour la retourner sur l'ENDROIT. Coupez deux brides de 3" (7.5cm) de long.

**36.** A l'EXTERIEUR, posez les extrémités de la bride sur les petits pois de la bande de manche en alignant les bords non finis. Bâissez.

**37.** ENDROIT CONTRE ENDROIT, épinglez la manche sur la bande, en superposant les petits et les gros pois. Tirez sur les fils de fronces pour ajuster. Bâissez. Piquez. Amincissez la couture. Repassez la couture vers la bande et la bande vers l'extérieur.

**38.** ENDROIT CONTRE ENDROIT, repliez la bande le long de la ligne de pliure. Piquez les extrémités. Amincissez les coutures.

**39.** Repliez la bande vers l'INTERIEUR; repassez la bande et la bride vers l'extérieur. Epinglez le bord rentré sur la couture en plaçant les épingles à l'EXTERIEUR. Sur l'ENDROIT, piquez dans le sillon de la couture de la bande en prenant le bord rentré à l'INTERIEUR et en ôtant les épingles au fur et à mesure. Cousez le bouton sur le petit pois.

**40.** Retournez la manche sur l'ENDROIT. Tenez le vêtement sur l'ENVERS en ayant l'emmanchure vers vous. ENDROIT CONTRE ENDROIT, épinglez la manche à l'emmanchure en mettant le petit pois du milieu à la couture d'épaule; faites correspondre les coutures de dessous de bras et les autres petits pois. Tirez sur les fils de canette pour ajuster. Pour répartir l'ampleur régulièrement, glissez le tissu le long des fils de canette. Bâissez. Piquez. Piquez de nouveau à 1/8" (3mm) de la première piqûre. Au-dessous des crans, recoupez la couture à ras de la piqûre. Repassez seulement la valeur de couture.

**POUR LES VUES B, C**

**41.** ENDROIT CONTRE ENDROIT, épinglez la doublure sur la robe, en faisant correspondre les milieux et les coutures d'épaules en alignant les bords non finis.

Piquez le bord d'encolure le long des lignes de piqûre de l'entoilage et le long de la ligne de couture. Pour renforcer la piqûre au milieu devant, piquez de nouveau sur la première piqûre. Piquez le bord d'emmanchures. Amincissez les coutures; crantez les courbes et jusqu'à la piqûre au milieu devant.

**42.** Retournez la doublure sur l'ENVERS en tirant les dos par les épaules et en les faisant ressortir par les ouvertures devant. Repassez.

**43.** Ouvrez la doublure aux côtés. ENDROIT CONTRE ENDROIT, piquez en une couture continue toute la couture de côté depuis le bord inférieur de la robe jusqu'au bord de la doublure en faisant correspondre les coutures.

**44.** Retournez de nouveau la doublure vers l'INTERIEUR. Repassez.

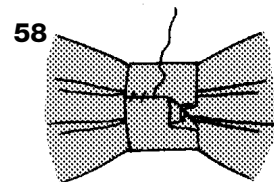
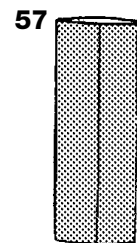
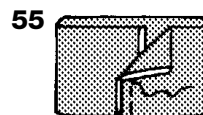
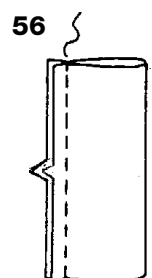
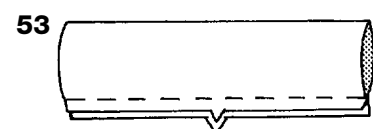
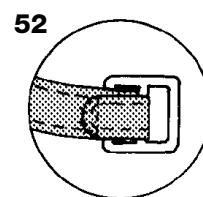
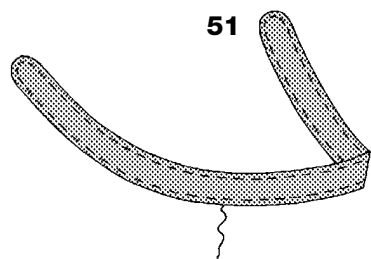
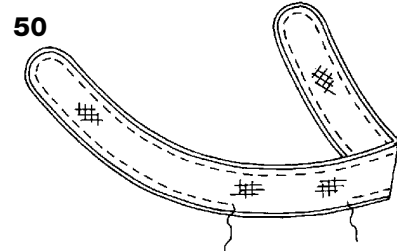
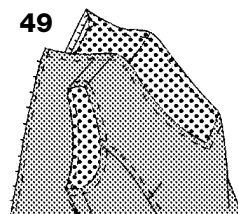
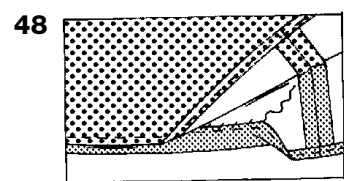
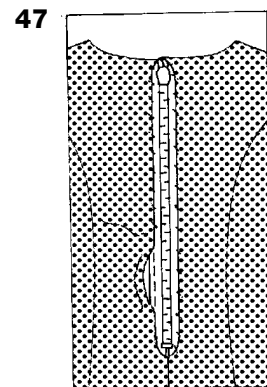
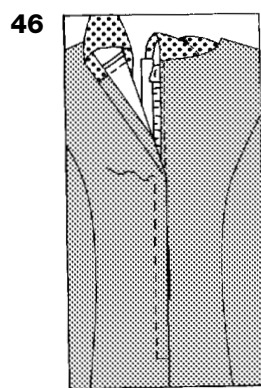
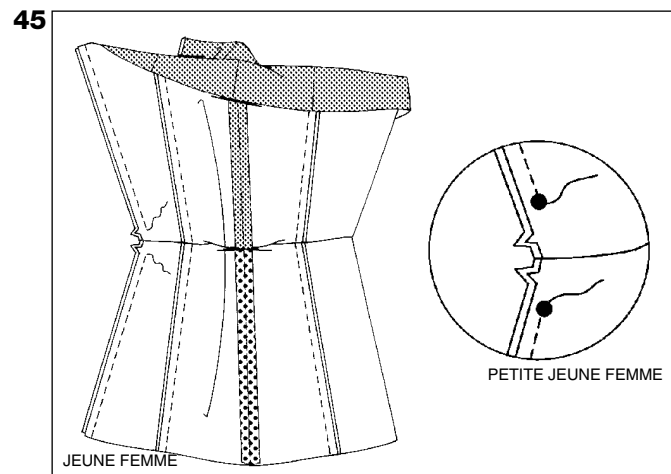

**CONTINUEZ COMME SUIV POUR TOUTES LES VUES**

**45.** Ouvrez la doublure du dos.

ENDROIT CONTRE ENDROIT, piquez le milieu dos de la robe du bord inférieur jusqu'au cran pour les tailles JEUNE FEMME et jusqu'au gros pois pour les tailles PETITE JEUNE FEMME. Faites des points arrière à l'extrémité inférieure de l'ouverture pour renforcer la couture.

ENDROIT CONTRE ENDROIT, piquez la couture du milieu dos de la doublure depuis bord inférieur jusqu'au cran pour les tailles JEUNE FEMME et jusqu'au gros pois pour les tailles PETITE JEUNE FEMME. Faites des points arrière à l'extrémité inférieure de l'ouverture pour renforcer la couture.

**46.** Ouvrez la doublure du dos.

Au fer, faites un rentré de 5/8" (1.5cm) sur tout le bord GAUCHE de l'ouverture du dos du vêtement et de la doublure. Au fer, faites un rentré de 1/2" (1.3cm) sur tout le bord DROIT de l'ouverture du dos du vêtement et de la doublure.

Epinglez le bord DROIT sur le galon de la glissière, en plaçant le bord rentré tout près des mailles de la glissière et l'extrémité inférieure de la glissière à l'extrémité inférieure de l'ouverture. Bâissez.

Epinglez et bâissez le bord GAUCHE du dos sur le galon de la glissière, en croisant le dos GAUCHE de 1/8" (3mm) sur le dos DROIT.

Recoupez le galon de la glissière à même la couture de l'encolure. Piquez sur le bâti avec un pied ganseur pour glissières.

**47.** Retournez la doublure du dos en place. Repassez. Piquez le bord rentré de la doublure sur le galon de la glissière à points glissés. Cousez l'agrafe sur le bord d'encolure du vêtement fini.

**48.** Marquez la longueur de la robe. Repliez l'ourlet au fer le long de la marque. Marquez la largeur de l'ourlet; égalisez aux ciseaux. Pour faire la FINITION DU BORD...piquez un rentré de 1/4" (6mm), point zigzag, OU overlock/surjet. Cousez l'ourlet en place à points glissés. Marquez la largeur de la doublure de façon qu'elle soit 1/2" (1.3cm) plus courte que la robe. Recoupez l'ourlet de la doublure à 5/8" (1.5cm). Pour former l'ourlet étroit, rentrez le bord non fini sur la pliure. Repassez. Piquez l'ourlet en place.

**49. POUR LES VUES B, C-** Surpiquez à 1/4" (6mm) des bords de l'encolure et des emmanchures.

**CEINTURE C**

**50.** Posez l'entoilage thermocollant sur l'ENVERS des sections de la ceinture en suivant les instructions du fabricant. ENDROIT CONTRE ENDROIT, épinglez la ceinture sur la parementure de la doublure. Piquez en couture de 3/8" (1cm) en laissant une ouverture au bord inférieur.

**51.** Retournez la ceinture; repassez-la. Fermez l'ouverture à points glissés. Piquez à 1/4" (6mm) des bords extérieurs.

**52.** Passez une extrémité de la ceinture dans la boucle. Repliez l'extrémité de la ceinture sur le DESSOUS. Piquez l'extrémité en place. Si vous préférez, cousez l'extrémité de la ceinture à points glissés, comme illustré. Enfilez la ceinture dans les passants comme illustré au recto de l'enveloppe.

**NOEUD D**

**53.** ENDROIT CONTRE ENDROIT, repliez le noeud en deux, sur la longueur. Piquez le bord cranté en couture de 3/8" (1cm). Amincissez la couture.

**54.** Retournez le noeud sur l'ENDROIT, en plaçant la couture sur le DESSOUS; repassez.

**55.** Placez les extrémités sur le DESSOUS, en les croisant sur 3/8" (1cm). Piquez le long du milieu du noeud.

**56.** ENDROIT CONTRE ENDROIT, repliez le serre-noeud en deux sur la longueur. Piquez le bord cranté en couture de 3/8" (1cm).

**57.** Retournez le noeud sur l'ENDROIT, en plaçant la couture au milieu du DESSOUS; repassez.

**58.** Pincez le milieu du noeud et placez le serre-noeud autour, en rentrant et croisant une extrémité sur le DESSOUS. À points glissés, cousez les extrémités solidement en prenant le DESSOUS du noeud dans la couture.

Baguez le noeud sur le devant comme illustré au recto de l'enveloppe.