

Simplicity® 7042 1/4

Vielen Dank für den Kauf dieses Simplicity Schnittmusters. Wir geben uns Mühe, Ihnen ein qualitativ hoch stehendes Produkt anbieten zu können..

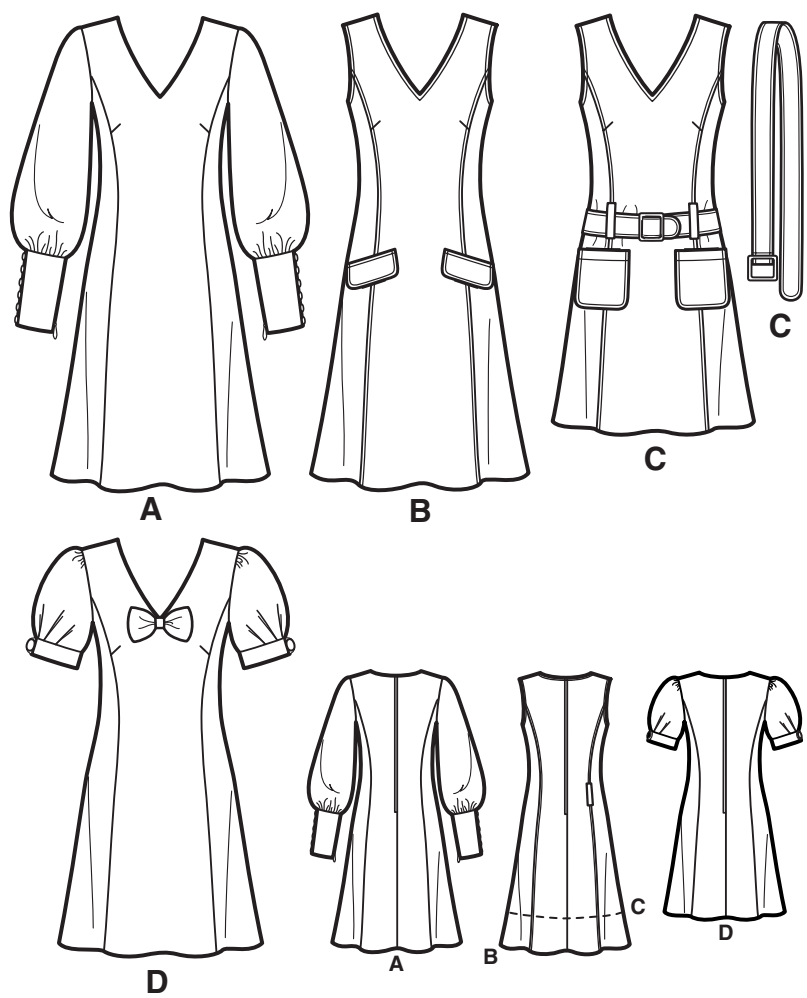

SAUM- UND NAHTZUGABEN SIND IN DEN SCHNITTMUSTER-TEILEN EINGERECHNET

16 Teile

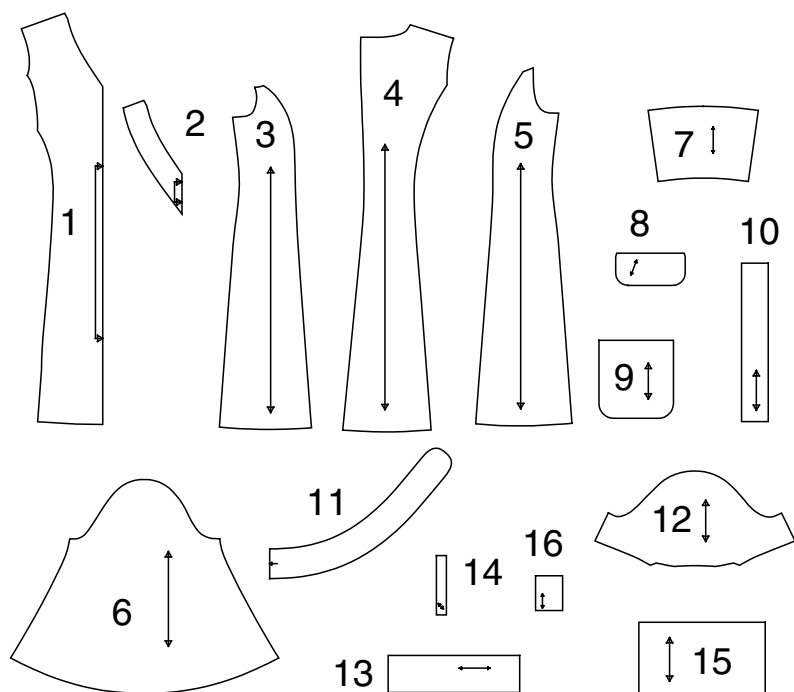

- 1 - VORDERTEIL
- 2 - VORDERTEIL EINLAGE
- 3 - SEITLICHE VORDERTEIL
- 4 - RÜCKENTEIL
- 5 - SEITLICHES RÜCKENTEIL
- 6 - ÄRMEL - A
- 7 - Klappe - B
- 8 - Klappe - B
- 9 - TASCHEN - C
- 10 - TRÄGER - C
- 11 - GÜRTEL - C
- 12 - ÄRMEL - C
- 13 - ÄRMELBÜNDCHEN - D
- 14 - SCHLAUFE - D
- 15 - SCHLEIFE - D
- 16 - KNOTEN - D

Allgemeine Anweisungen

Das Schnittmuster

SYMBOLE

FADENLAUF Schnittteile in Musterrichtung parallel zur Webkante legen.

DURCHGEZOGENE LINIE am Stoffbruch anlegen.

MITTIGES VORDER-/RÜCKENTEIL.

KERBEN

MARKIERUNGSPUNKTE

ZUSCHNITTLINIE

VERLÄNGERUNGS- ODER VERKÜRZUNGS- UND SAUMZUGABE:

ÄNDERUNGEN

Ändern Sie den Schnitt bevor Sie ihn auf den Stoff legen.

VERLÄNGERN: Zerschneiden Sie die Schnittteile an der Verlängerungs- und Verkürzungslinie. Schieben Sie die Stücke um die benötigte Länge auseinander und fixieren sie mit Klebestreifen.

KÜRZEN: Falten Sie das Schnittteil an der Verlängerungs- oder Verkürzungslinie gleichmäßig um die benötigte Länge hoch. Mit Klebestreifen fixieren. Sind keine Linien markiert, bringen Sie die Änderungen am unteren Rand des Schnittteils an.

Wenn nicht anders angegeben, sind 1,5 cm Zugabe im Schnittmuster berücksichtigt, jedoch bei MEHRGRÖSSENSCHNITTEN nicht extra markiert. Zeichnen Sie Ihre Größe mit einem farbigen Filzstift nach. Beachten Sie die Tabelle MEHRGRÖSSENSCHNITTE.

Zuschneiden/Markieren

VOR DEM ZUSCHNEIDEN:

Schnittteile mit einem trockenen Bügeleisen bei geringer Hitze BÜGELN. Waschbare Stoffe VORWASCHEN, nicht waschbare Stoffe DÄMPFEN, damit sie nach dem Nähen nicht weiter einlaufen.

MARKIEREN Sie Ihren Zuschnaideplan.

BEFESTIGEN Sie die Schnittteile gemäß Zuschnaideplan auf dem Stoff.

• ZWEILAGIG: Stoff mittig RECHTS auf RECHTS legen.

• EINLAGIG: Stoff mit RECHTER Seite nach oben legen.

• FÜR FLOR, FARBVERLÄUFE ODER "ONE-WAY" DESIGNERSTOFFE: Verwenden Sie den Plan "mit richtung".

NACH DEM ZUSCHNEIDEN:

Übertragen Sie die Markierungen vor dem Entfernen des Schnittmusters auf die LINKE Stoffseite. Verwenden Sie dazu Stecknadeln, Kreide oder Kopierpapier.

Schnell-Markierung:

- Markieren Sie an der Stoffkante Kerben, die Enden der Stoffbruchlinien und die Mittellinien durch kleine Einschnitte.
- Übertragen Sie Markierungspunkte mit Stecknadeln.

Nähen

- NÄHEN Sie den Stoff gemäß der **Nähanleitung**.
- HEFTEN Sie Nähte und Säume den Kerben entsprechend mit Stecknadeln oder Heftstichen.
- STEPPEN Sie Nähte und Säume 1,5 cm breit ab, wenn nicht anders angegeben.
- BÜGELN Sie die Nahtzugaben auseinander, wenn nicht anders angegeben, oder schneiden Sie sie zurück, so dass sie flach liegen.
- VERSÄUBERN Sie die Nahtzugaben durch Zurückschneiden wie unten abgebildet.

Nahtzugaben abgestuft zurückschneiden

Saumecken abgestuft zurückschneiden

Innere Rundungen einschneiden

Äußere Rundungen mit Kerben einschneiden

SPEZIELLE ZUSCHNEID-ANGABEN

★ Wenn der Zuschnaideplan ein den Stoffbruch überlappendes Schnittteil zeigt, schneiden Sie alle anderen Teile zuerst zu. Legen Sie den übrigen Stoff einlagig aus. Schneiden Sie das überlappende Teil auf der RECHTEN Stoffseite wie abgebildet zu.

✱ Zeichnen Sie kleine Pfeile entlang beider Webkanten für die Strich- oder Musterrichtung ein. Legen Sie den Stoff quer RECHTS auf RECHTS und schneiden am Stoffbruch entlang (a).

Eine Stofflage umdrehen, so dass die Pfeile beider Lagen in dieselbe Richtung zeigen. Stoff RECHTS auf RECHTS legen (b).

Zuschneideplan

- Muster nach unten laufend
- Muster nach oben laufend

★ Siehe SPEZIELLE NÄHANLEITUNG

POSITION DER MUSTERTEILE KANN JE NACH IHRER SCHNITTMUSTERGRÖßE ABWEICHEN.

HINWEIS: BEIM AUSSCHNEIDEN DES PAPIERSCHNITTS SCHNEIDEN SIE AN DERJENIGEN US GRÖßENLINIE ENTLANG, DIE IHRER EUROPÄISCHEN GRÖßE ENTSPRICHT

KURZE GRÖßEN BEMERKUNG: BEVOR SCHNEIDEN SCHNITTEILE ANPASSEN

A KLEID

TEILE 1 3 4 5 6 7

115CM MIT RICHTUNG
ALLE GRÖßEN

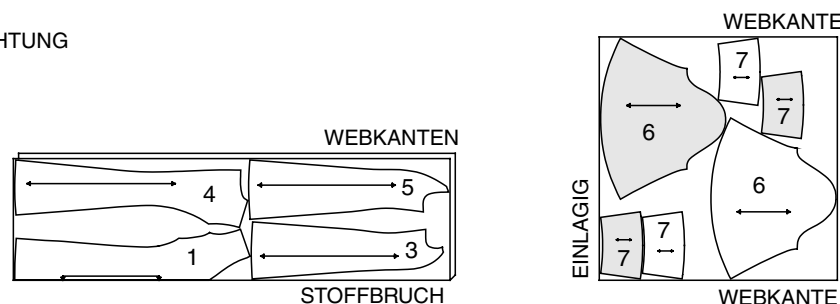

150CM MIT RICHTUNG
ALLE GRÖßEN

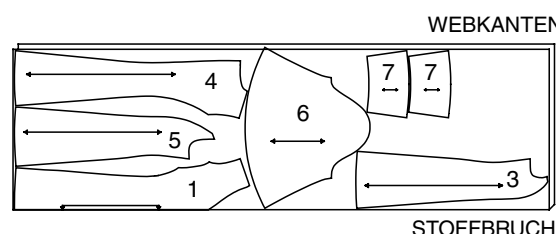

EINLAGE

TEILE 2 7

AUFBÜGELEINLAGE BREITE 55 BIS 64 CM
ALLE GRÖßEN



B PULLOVER

TEILE 1 3 4 5 8

44" 45" (115CM)
MIT RICHTUNG
US GRÖßEN 6 8 10 12
14 16 18 20
EURO GRÖßEN 32 34 36 38
40 42 44 46

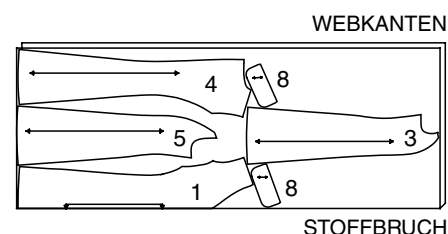
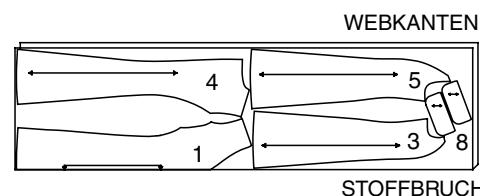
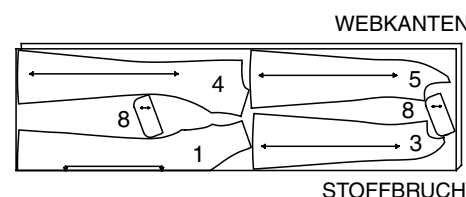

115CM
MIT RICHTUNG
US GRÖßEN 22
EURO GRÖßEN 48

150CM MIT RICHTUNG
ALLE GRÖßEN

EINLAGE

TEILE 2 8

AUFBÜGELEINLAGE BREITE 55 BIS 64 CM
ALLE GRÖßEN



C PULLOVER

TEILE 1 3 4 5 9 10 11

TEIL 10 NUR EINMAL ZUSCHNEIDEN

115CM
MIT RICHTUNG
ALLE GRÖßEN

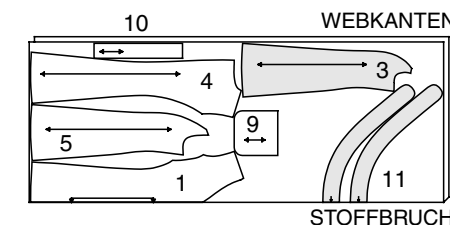
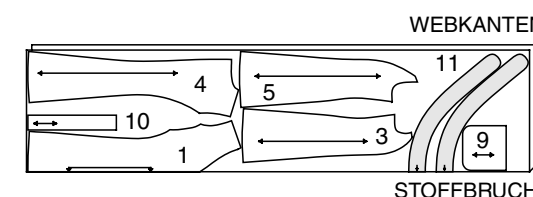

150CM
MIT RICHTUNG
ALLE GRÖßEN

EINLAGE

TEILE 2 11

AUFBÜGELEINLAGE BREITE 55 BIS 64 CM
ALLE GRÖßEN

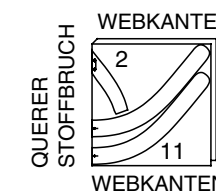

D KLEID

TEILE 1 3 4 5 12 13 14 15 16

115CM MIT RICHTUNG
ALLE GRÖßEN
US GRÖßEN 6 8 10 12 14
EURO GRÖßEN 32 34 36 38 40
TEILE 14 16 NUR EINMAL ZUSCHNEIDEN

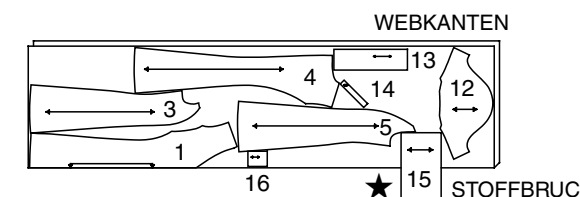

SCHNITT-ÜBERSICHTEN WERDEN AUF SEITE 2 FORTGESETZT

115CM MIT RICHTUNG
US GRÖßEN 16 18 20 22
EURO GRÖßEN 42 44 46 48

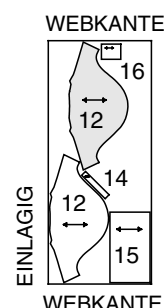
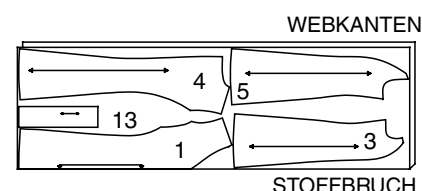

150CM
MIT RICHTUNG
ALLE GRÖßEN
TEILE 14 15 16 NUR EINMAL ZUSCHNEIDEN

EINLAGE

TEILE 2 13

AUFBÜGELEINLAGE BREITE 55 BIS 64 CM
ALLE GRÖßEN

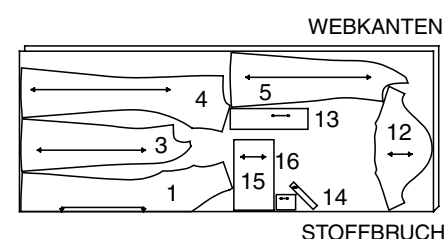

A,B,C,D FUTTER

TEILE 1 3 4 5

BEMERKUNG: PUNKTIERTE LINIE, DIE IN DEN SCHNITTEILEN DER ZUSCHNEIDEPLAN ZU FINDEN SIND, BEZEICHNET KÜRZERE LÄNGE.

115CM
OHNE RICHTUNG
US GRÖßEN 6 8 10 12
14 16 18 20 22
EURO GRÖßEN 38 34 36 38 40 42 44 46 48

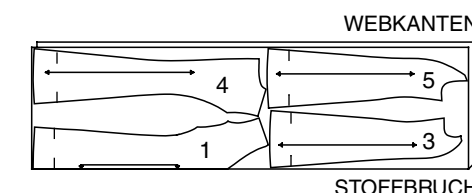

Nähanleitung



Lesen Sie die **Allgemeinen Angaben** auf Seite 1.

KLEID A,D ODER TRÄGERROCK B,C

- An den vorderen und rückwärtigen Kanten am Halsausschnitt 1,3 cm von der Schnittkante entfernt in Pfeilrichtung steppen. Diese Naht ist dauerhaft und verhindert die Ausdehnung an den gebogenen Kanten.

Diese Einfassung wird auf den folgenden Bildern nicht dargestellt.

Um die Abnäher im Vorderteil zu markieren, RECHTS auf RECHTS den Stoff durch die Abnähermitte falten, punktierte Linien und kleine Punkte zusammenbringen. Auf der INNENSEITE die Stecknadeln im rechten Winkel zur punktierten Linie anbringen. Von der Breitseite zur Spitze den Abnäher steppen.

TIPP - Um ein "Auftragen" an der Spitze zu vermeiden, die Naht rechts dicht am Stoffbruch beenden und die Fadenenden lang lassen, um einen Knoten daraus zu machen. KEINE Rückstiche an der Spitze ausführen.

Den Abnäher entlang der Naht flach bügeln, dann den Abnäher nach unten bügeln.

- Vorderteil und seitliches Vorderteil mit Stecknadeln zusammenheften. Steppen. Naht zum Vorderteil bügeln.
- FÜR MODELLE B,C** - Auf der AUSSENSEITE 6 mm von dieser Naht entfernt eine Naht steppen.

KLAPPEN B

- Auf der LINKEN Seite der KLAPPE die Bügeleinlage gemäß Herstelleranleitung anbringen.

RECHTS auf RECHTS, den Besatz der Klappe 1 cm von den Kanten entfernt ansteppen, dabei die Naht an den kleinen Markierungspunkten offen lassen. Naht versäubern, Rundungen einschneiden.

- Klappe wenden, bügeln. Unverarbeitete Kante heften. Auf der AUSSENSEITE, obere Naht 6 mm von der fertigen Kante entfernt nähen. Auf der AUSSENSEITE, Klappe am Vorderteil anheften, dabei an die Klappenlinie und die kleinen Markierungspunkte anpassen. Eine Naht in 6 mm Entfernung von den Kanten steppen. Klappe nach unten wenden, bügeln. Obere Naht 6 mm von der Oberkante entfernt steppen.

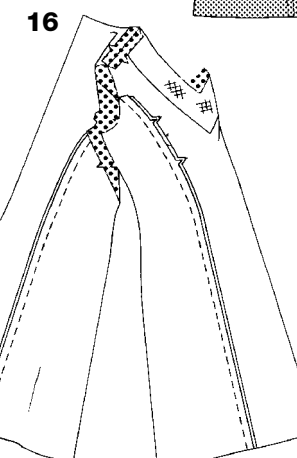
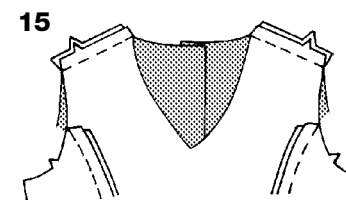
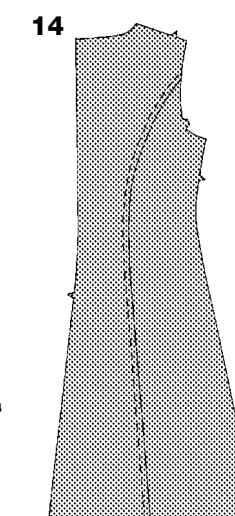
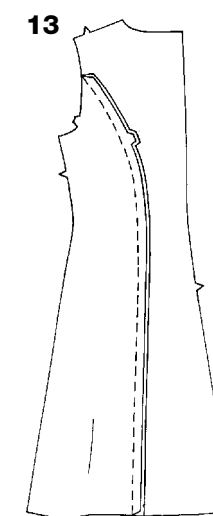
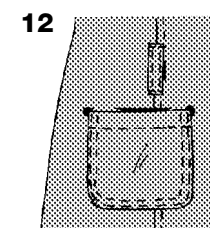
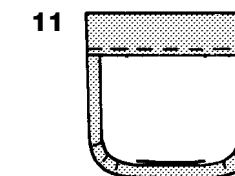
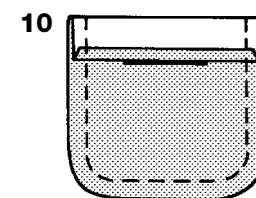
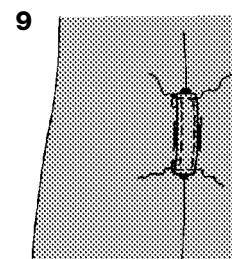
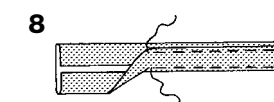
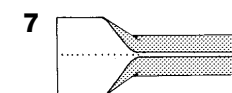
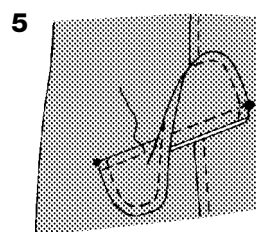
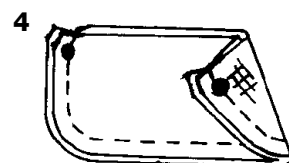
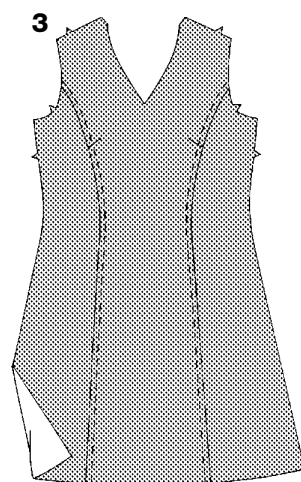
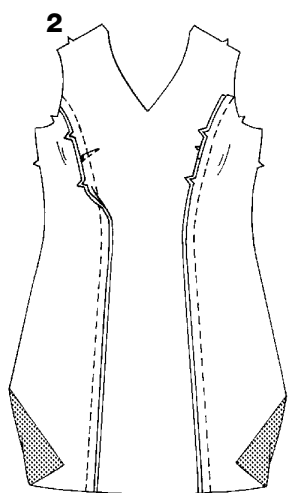
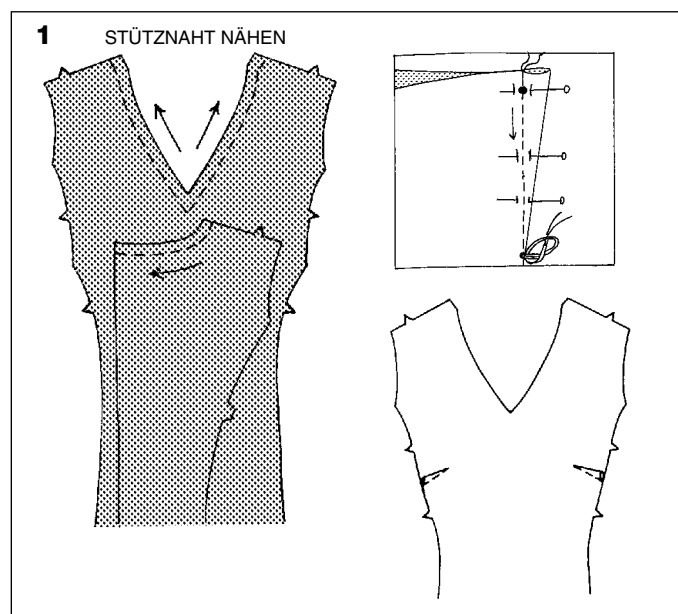

TRÄGER UND TASCHEN C

- Träger längs zur Hälfte LINKS auf LINKS falten. Bügeln, dabei eine Falte bilden.
- Längskanten des Trägers öffnen und diese zur LINKEN Seite wenden, bis sie auf die Bügelfalte treffen. Bügeln.
- Träger längs zur Hälfte falten, dabei die gebügelt Kanten zusammenbringen. Dicht an den beiden Kanten eine Naht steppen. Vier Träger in je 10 cm Länge zuschneiden.
- Trägerenden 6 mm umbügeln. Träger an der Seitennaht des Vorderteils anheften, dabei Enden an die großen Markierungspunkte anlegen. Dicht an den gebügelt Kanten ansteppen.
- 6 mm der Oberkante der Tasche umbügeln. Oberkante nach AUSSEN entlang der Stoffbruchlinie wenden, dabei einen Besatz bilden. Entlang der Nahtlinie an den Schnittkanten eine Naht steppen. Nahtzugabe auf 6 mm zurückschneiden.
- Besatz entlang der Naht durch die unverarbeiteten Kanten nach INNEN wenden, bügeln. Besatz dicht zur inneren Kante ansteppen.
- Auf der AUSSENSEITE, Tasche am Vorderteil feststecken, dabei die oberen Ecken an die großen Markierungspunkte anpassen. Dicht zu den seitlichen und unteren Kanten ansteppen und 6 mm daneben nochmals steppen.

FÜR ALLE MODELLE WIE FOLGT FORTFAHREN:

- Rückenteil am seitlichen Rückenteil feststecken. Naht steppen. Naht zum Rückenteil bügeln.
- FÜR MODELLE B,C** - Auf der AUSSENSEITE, 6 mm neben dieser Naht noch eine Naht steppen.

Träger C - die zwei restlichen Träger an der Seitennaht des Rückenteils wie beim Vorderteil anheften und steppen, siehe Schritt 9.

FÜR ALLE MODELLE WIE FOLGT FORTFAHREN:

- Vorderteil und Rückenteil an den Schulternähten zusammensteppen.
- Einlage Vorderteil auf der LINKEN Seite des Vorderteilfutters nach der Herstelleranleitung anbringen. Nähte des Futters wie beim Kleid, jedoch ohne Einfassnaht, steppen, siehe Schritte 1, 2, 13 und 15.

FÜR MODELLE A,D

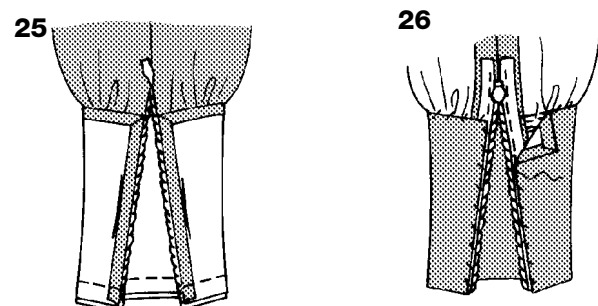
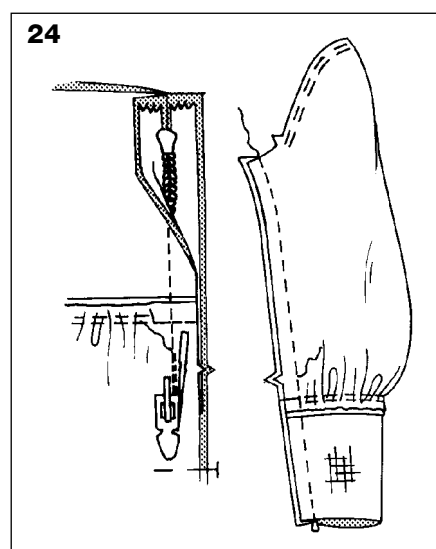
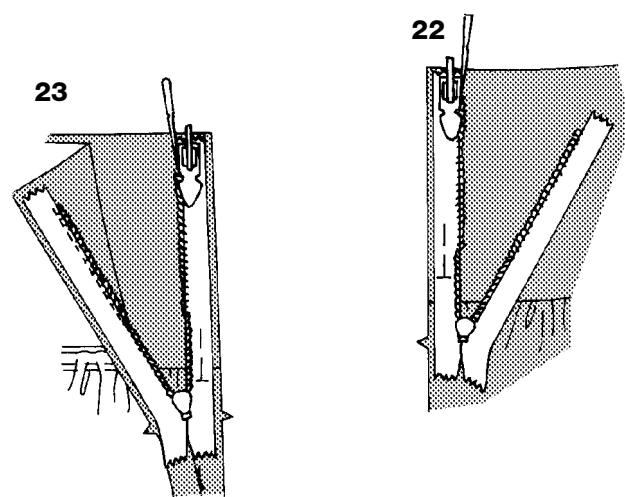
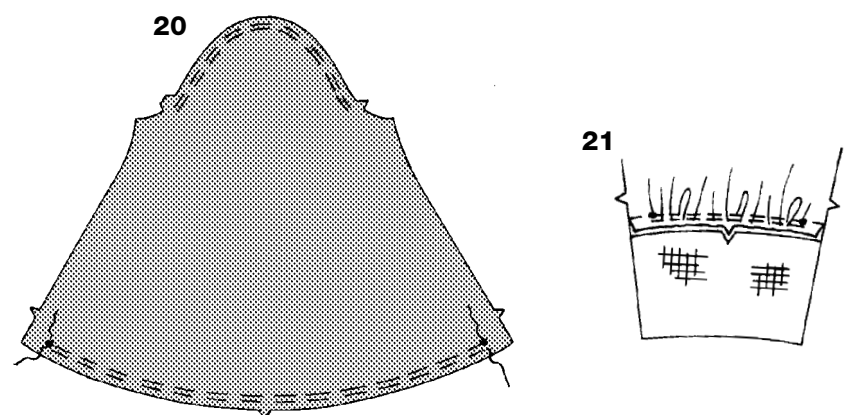
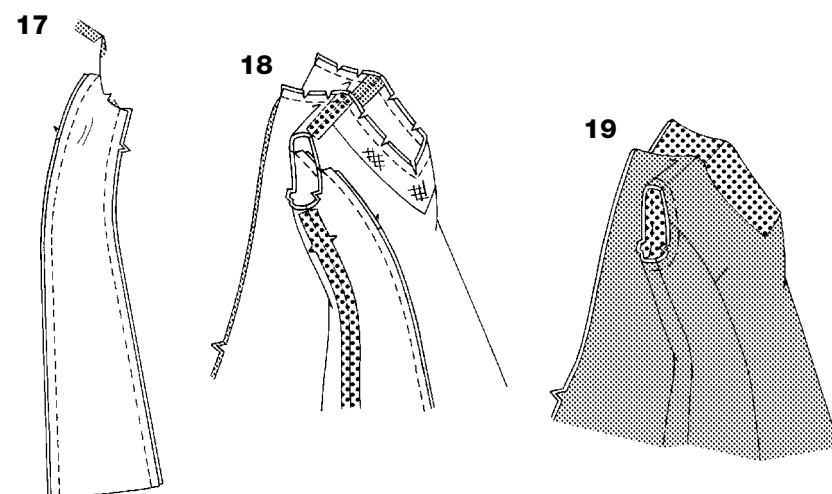

17. Vorderteil an Rückenteil an den Seitennähten zusammensteppen.

18. Seitennähte des Futters steppen. RECHTS AUF RECHTS, Futter an das Kleid heften, Mitten und Schulternähte zusammenpassen, rohe Kanten gleich. Am Halsausschnitt entlang der Nahtlinien der Einlage und entlang der Nahtlinie nähen.

Um die vordere Mittelnaht des Futters zu verstärken, noch einmal über die erste Naht nähen. Naht ausschneiden. Ecken beschneiden, auch bei der Mittelnaht des Vorderteils schneiden.

19. Futter nach INNEN wenden, bügeln. Mit einer Overlockmaschine die Armlochkanten zusammenheften.

ÄRMEL UND MANSCHETTEN A

20. Um den oberen Teil des Ärmels zwischen den Kerben einzuhalten und die Unterkante des Ärmels zwischen den großen Markierungspunkten einzureihen entlang der Nahtlinie steppen und 6 mm neben dieser Naht nochmals steppen, langen Maschinenstich verwenden.

21. Bügeleinlage auf der LINKEN Seite der Manschetten nach Herstelleranleitung anbringen. RECHTS auf RECHTS die Manschette an der Unterkante des Ärmels feststecken, dabei an große Markierungspunkte anpassen. Die Einreihnähte anpassen. Heften. Steppen. Naht versäubern. Naht in Richtung Manschette bügeln.

HINWEIS: Den gekauften unsichtbaren Reißverschluss mit dem herkömmlichen Reißverschlussfuß Ihrer Overlockmaschine annähen (die Abbildung zeigt einen Reißverschlussfuß).

22. Reißverschluss öffnen und das Band flach bügeln. Die Spiralen nicht bügeln.

An der Unterkante der Manschette anfangen, die obere Seite des Reißverschlusses auf die RECHTE Seite des Stoffes legen, die Spirale entlang der Nahtlinie und das Band entlang der Nahtzugaben anlegen. An dieser Stelle heften. Die gerade gezogene Spirale am Reißverschlussfuß anlegen. Mit der Nadel auf der LINKEN Seite entlang des Bandes ansteppen. Naht mit Rückstichen verstärken.

23. Die zweite Hälfte des Reißverschlussbandes so wie in Schritt 22 positionieren und annähen. Reißverschlussfuß auf der anderen Seite der Nadel anlegen und dabei prüfen, ob die Unterkante der Manschette gleich ist.

24. Reißverschluss schließen. Prüfen Sie, ob der Reißverschluss von der AUSSENSEITE unsichtbar ist. Die Unterarmnaht oberhalb des Reißverschlusses bis zum Reißverschlussende heften. Das freie Ende des Reißverschlussbandes weg von der Nahtzugabe ziehen. Die Unterarmnaht fertig nähen, die Nähte an der Unterkante des Reißverschlusses übereinander steppen. Falls gewünscht die Enden des Bandes an der Nahtzugabe ansteppen.

25. 1,5 cm der Seiten- und gekerbten Kanten des Manschettenbesatzes umbügeln und Nahtzugaben auf 6 mm zurückschneiden. RECHTS auf RECHTS, Besatz an der Manschette feststecken. Naht entlang der Unterkante steppen. Naht und Ecken versäubern.

26. Besatz nach INNEN wenden. Bügeln. Auf der INNENSEITE, gebügelte Kante über der Naht und dem Reißverschlussband feststecken. Mit Saumstich annähen. Knöpfe an die Manschette entlang der Linie an den kleinen Markierungspunkten annähen, wenn das Kleidungsstück fertig ist.

TIPP – Zum Überziehen der Knöpfe entsprechend der Anleitung des Herstellers Stoffreste verwenden.

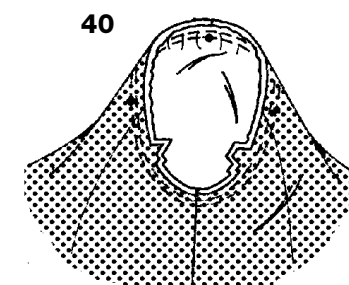
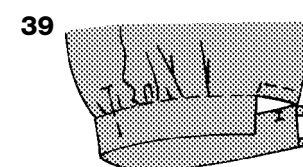
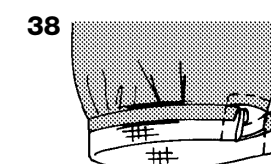
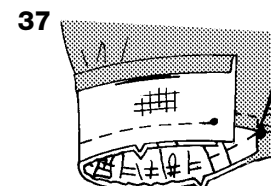
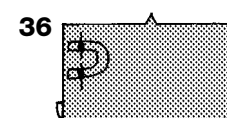
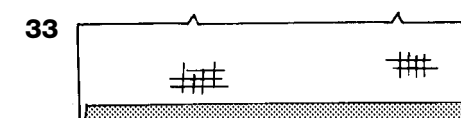
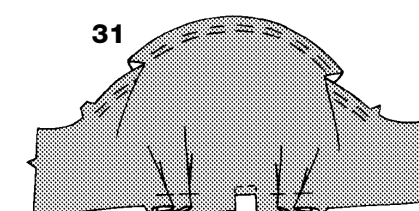
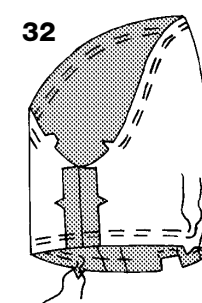
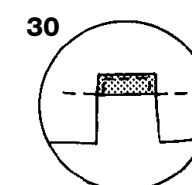
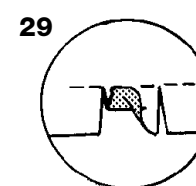
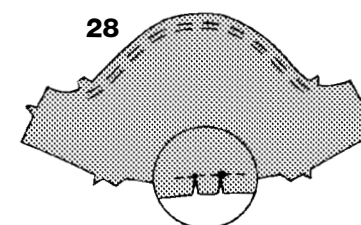
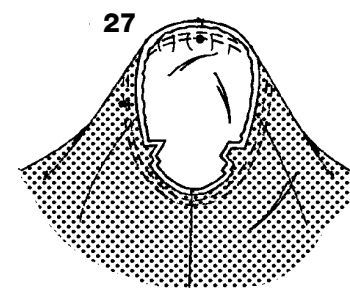

27. Ärmel auf die RECHTE Seite wenden. Die LINKE Seite des Kleidungsstücks mit dem Armloch zum Körper halten. RECHTS auf RECHTS, Ärmel an der Armlochkante feststecken, dabei an die mittleren kleinen Markierungspunkte, die Schulternähte, die Unterarmnähte und die restlichen kleinen Punkte anpassen. Einhaltennähte anpassen. Um die Weite gleichmäßig zu verteilen, den Stoff so lange entlang dem Spulenfaden ziehen, bis keine Falten und Unebenheiten mehr vorhanden sind. Heften. Steppen. Noch einmal 3 mm von der ersten Naht steppen. Nahtzugabe unter den Kerben dicht zur Naht zurückschneiden. Nur Nahtzugaben bügeln, um die Fülle herauszunehmen.

ÄRMEL - D

28. Um die Oberseite des Ärmels zwischen den Kerben einzureihen, entlang der Nahtlinie steppen und 6 mm von dieser Naht entfernt nochmals steppen, langen Maschinenstich verwenden. Um den Ärmel zwischen den kleinen und großen Markierungspunkten zu verstärken, entlang der Nahtlinie 2,5 cm vom jeweiligen Punkt aus nach der Seite steppen. Die Naht bis zum Punkt vorsichtig zurückschneiden, dabei die Naht nicht zerschneiden.

29. Die eingeschnittene Kante bis zur Nahtlinie nach INNEN wenden, bügeln.

30. Gebügelte Kante nach INNEN wenden, entlang der Naht bügeln. Dicht zur gebügelten Kante steppen, Naht zur Verstärkung an den Punkten drehen und zurücksteppen.

31. Um Falten zu legen, auf der AUSSENSEITE, Stoff entlang der durchgezogenen Linien falten. Stoffbrüche an den gestrichelten Linien feststecken. An den Schnittkanten heften.

32. Unterarmnaht steppen. Unterkante des Ärmels zwischen den Kerben einreihen.

33. Bügeleinlage auf der LINKEN Seite des Ärmelbündchens nach Herstelleranleitung anbringen. Die ungekerbte Kante des Bündchens 1,5 cm umbügeln.

34. 34. Schlaufe längs zur Hälfte falten, RECHTS auf RECHTS, 6 mm von der Bruchkante steppen, Schlaufe beim Nähen dehnen. Mit einer Nadel an einem Ende der Schlaufe einen starken Faden anheften.

35. Nadelöhr durch die Schlaufe ziehen und die Schlaufe auf die RECHTE Seite wenden. Zwei Schlaufen in je 7,5 cm Länge zuschneiden.

36. Auf der AUSSENSEITE, Enden der Schlaufe über den kleinen Markierungspunkten des Ärmelbündchens anlegen, Schnittkanten angleichen. Heften.

37. RECHTS auf RECHTS, Ärmel am Ärmelbündchen feststecken, dabei an kleine und große Markierungspunkte anpassen. Einreihnähte anpassen. Heften. Steppen. Naht versäubern. Naht zum Ärmelbündchen bügeln, Ärmelbündchen nach außen bügeln.

38. Ärmelbündchen RECHTS auf RECHTS entlang der Stoffbruchlinie falten. Enden steppen. Naht versäubern.

39. Ärmelbündchen nach INNEN wenden, bügeln, Schlaufe nach außen bügeln. Gebügelte Kante an der AUSSENSEITE über der Naht feststecken. An der AUSSENSEITE dicht am Ärmelbündchen ansteppen. Gebügelte Kante an der INNENSEITE mitfassen. Knopf am kleinen Markierungspunkt annähen.

40. Ärmel auf die RECHTE Seite wenden. Die LINKE Seite des Kleidungsstücks mit dem Armloch zum Körper halten. RECHTS auf RECHTS, Ärmel an der Armlochkante feststecken, dabei an die mittleren kleinen Markierungspunkte, die Schulternähte, die Unterarmnähte und die restlichen kleinen Punkte anpassen. Einreihnähte anpassen. Um die Weite gleichmäßig zu verteilen, den Stoff den Spulenfaden entlang schieben. Heften. Steppen. Noch einmal 3 mm von der ersten Naht entfernt steppen. Nahtzugabe unter den Kerben dicht zur Naht zurückschneiden. Nur Nahtzugabe bügeln.

FÜR MODELLE B,C

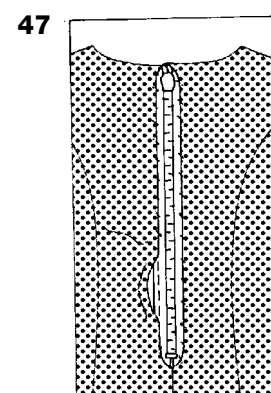
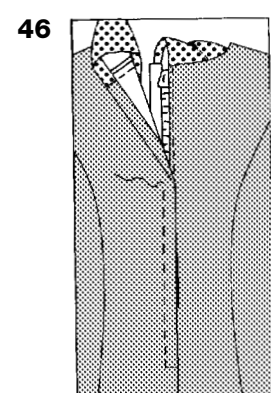
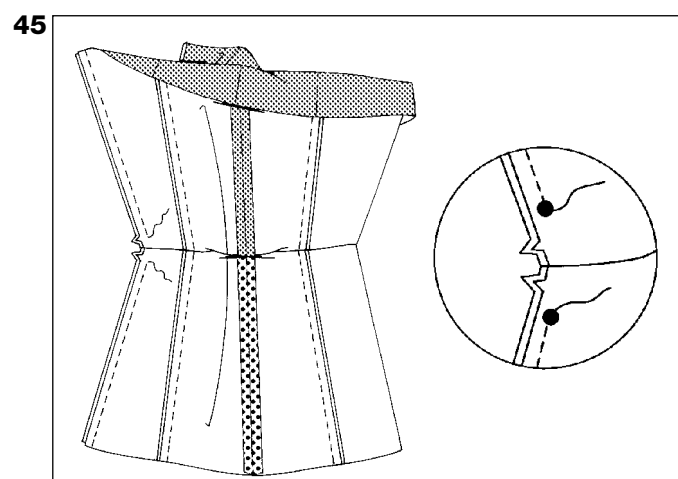
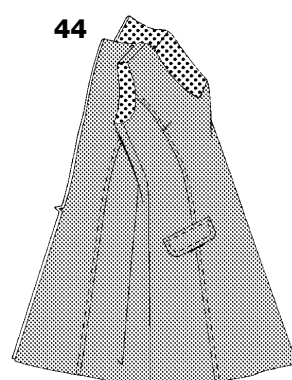
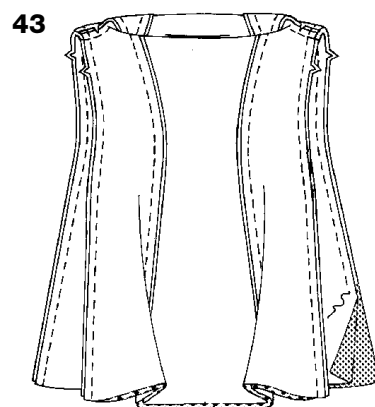
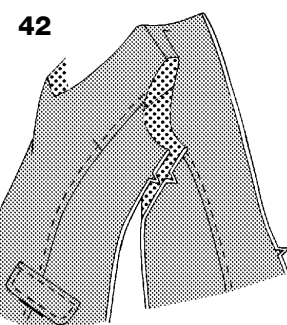
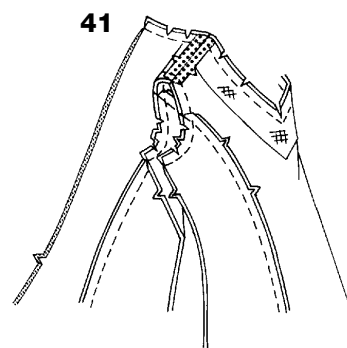

41. RECHTS auf RECHTS, Futter am Kleid feststecken, dabei an Mittelnähte und Schulternähte anpassen, Schnittkanten angleichen.

Halsausschnittkante entlang der Nahtlinien des Futters und entlang der Nahtlinie der Einlage steppen. Um die Mittelnäht am Vorderteil zu verstärken, noch einmal über erste Naht steppen. Armlochkante steppen. Nähte versäubern, Rundungen und an der Mittelnäht des Vorderteils bis Naht einschneiden.

42. Futter nach INNEN wenden, jedes Rückenteil durch das Vorderteil an den Schulternähten ziehen. Bügeln.

43. Futter an den Seitenkanten herausziehen. RECHTS auf RECHTS, in einer langen Naht, ganze Seitennaht von der Unterkante des Kleids bis zur Oberkante des Futters steppen, Nähte anpassen.

44. Futter zurück nach INNEN wenden. Bügeln.

FÜR ALLE MODELLE WIE FOLGT FORTFAHREN:

45. Futterrückenteil herausziehen.

RECHTS auf RECHTS, rückwärtige Mittelnäht des Kleids von der Unterkante bis zur Kerbe für *Misses-Größen* und bis zu dem großen Punkt für *Miss Petite-Größen* steppen. An der Unterkante der Öffnung mit Rückstichen die Naht verstärken.

RECHTS auf RECHTS rückwärtige Mittelnäht des Futters von der Unterkante bis zur Kerbe für *Misses-Größen* und bis zu dem großen Punkt für *Miss-Petite-Größen* steppen. An der Unterkante der Öffnung mit Rückstichen die Naht verstärken.

46. Futterrückenteil herausziehen.

1,5 cm an der LINKEN rückwärtigen Öffnungskante des Kleidungsstücks und des Futters umbügeln. 1,3 cm an der RECHTEN rückwärtigen Öffnungskante des Kleidungsstücks und des Futters umbügeln.

An der RECHTEN Kante das Reißverschlussband anheften, gebügelte Kante dicht an den Zähnen und Unterkante des Reißverschlusses an der Unterkante der Öffnung anlegen. Heften.

An der LINKEN Kante das Reißverschlussband anlegen und heften. LINKE Rückenante über RECHTE Rückenante 3 mm überstehen lassen. Reißverschlussband an der Halskante auf Höhe der Halsausschnittnaht kürzen. Die Heftnähte absteppen, dafür einen verstellbaren Reißverschlussfuß verwenden.

47. Futterrückenteil zurück wenden. Bügeln. Mit Saumstich die gebügelte Futterkante am Reißverschlussband annähen. Haken und Öse an der Halskante annähen, wenn das Kleidungsstück fertig ist.

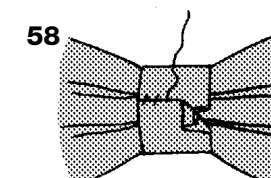
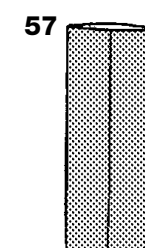
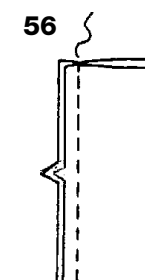
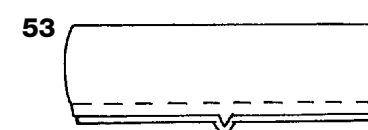
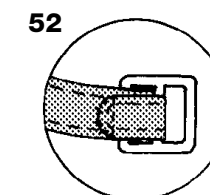
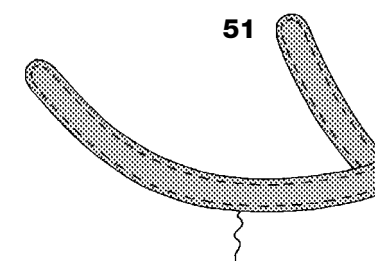
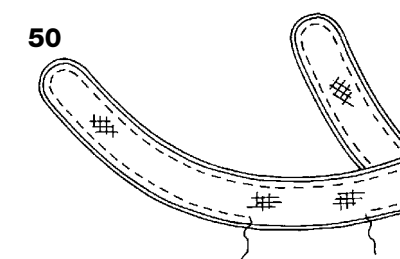
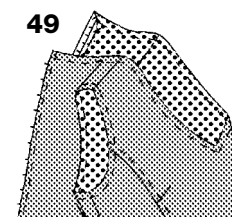
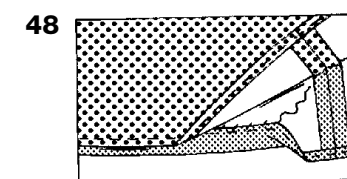

48. Länge des Kleids markieren. Saum entlang der Markierung nach oben bügeln. Saumbreite markieren, gleichmäßig schneiden. 6 mm von der Schnittkante entfernt mit Gerad-, Zickzack- oder Overlockmaschinenstich die Schnittkante fertig stellen. Mit Saumstich den Saum annähen. Futtertiefe so markieren, dass das Futter 1,3 cm kürzer als das Kleid ist. Futtersaum auf 1,5 cm zurückschneiden. Um einen schmalen Saum zu erhalten die Schnittkante umschlagen und eine Falte bilden. Bügeln. Saum an der gewünschten Stelle steppen.

49. FÜR MODELLE B,C - 6 mm von den Hals- und Armlochkanten entfernt eine Naht steppen.

GÜRTEL C

50. Bügeleinlage auf der LINKEN Seite der Gürtelteile nach Herstelleranleitung anbringen. RECHTS auf RECHTS, den Gürtel an dem Gürtelbesatz anheften. In 1 cm Entfernung zusammensteppen, dabei an der Unterkante eine Öffnung lassen.

51. Gürtel wenden, bügeln. Mit Saumstich die Öffnungskanten zusammensteppen. 6 mm von den Außenkanten entfernt steppen.

52. Ein Gürtelende durch die Schnalle stecken.

Ende des Gürtels zur UNTERSEITE wenden.

Dieses Ende ansteppen. Wenn Sie es wünschen, diese Naht mit Steppstich herstellen.

Gürtel wie auf dem Umschlag dargestellt durch die Träger am Vorderteil ziehen.

SCHLEIFE D

53. Schleifenenteil längs RECHTS auf RECHTS zur Hälfte falten. 1 cm von der gekerbten Kante entfernt Naht steppen. Naht versäubern.

54. Schleife nach RECHTS wenden, Naht zur Mitte der UNTERSEITE bringen, bügeln.

55. Enden zur Mitte der UNTERSEITE legen und dort 1 cm überstehen lassen. Entlang der Mitte der Schleife eine Naht steppen.

56. Knotenteil längs RECHTS auf RECHTS zur Hälfte falten. 1 cm von der gekerbten Kante entfernt Naht steppen.

57. Knoten nach RECHTS wenden, Naht zur Mitte der UNTERSEITE bringen, bügeln.

58. Schleife in der Mitte zusammenfalten und den Knoten um die Mitte legen. Die Enden des Knotens auf der UNTERSEITE der Schleife übereinander legen und sicher zusammensteppen. Die Schleife wie auf der Vorderseite des Umschlags dargestellt anheften.