

Simplicity® 7027 1 / 4

Merci d'avoir acheté ce patron de Simplicity. Nous avons déployé tous nos efforts pour vous offrir un produit de haute qualité.

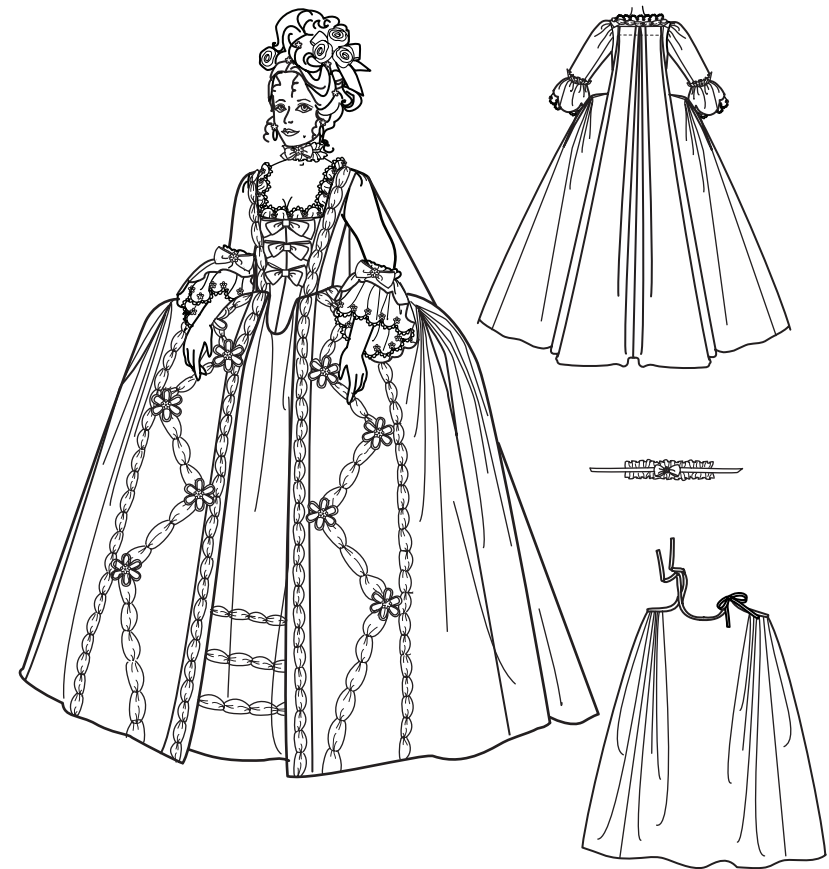

TOUTES LES PIÈCES DE PATRON COMPRENNENT LES VALEURS DE COUTURE ET D'OURLET.

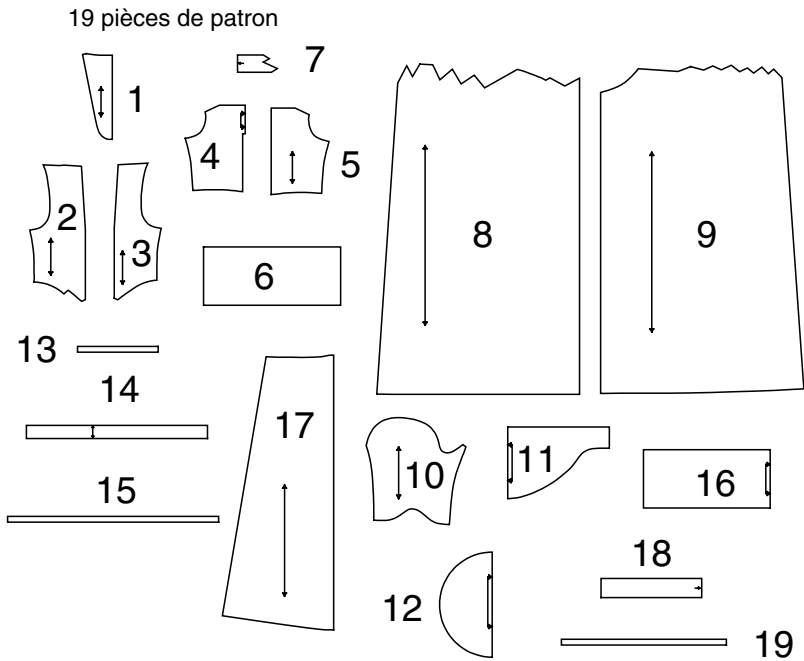

- 1-CORSAGE DEVANT
- 2-DECOUPE DEVANT DU CORSAGE
- 3-DOUBLURE DE LA DECOUPE DEVANT DU CORSAGE
- 4-DOUBLURE DU CORSAGE DOS
- 5-DECOUPE DOS DU CORSAGE
- 6-GUIDE POUR LE DOS
- 7-BORDURE DE L'ENCOLURE DOS
- 8-JUPE DEVANT
- 9-DECOUPE DOS DE LA JUPE
- 10-MANCHE
- 11-VOLANT SUPÉRIEUR DE LA MANCHE
- 12-VOLANT INFÉRIEUR DE LA MANCHE
- 13-GUIDE POUR LE LISERÉ DU VOLANT INFÉRIEUR DE LA MANCHE
- 14-VOLANT DE L'ENCOLURE
- 15-GUIDE POUR LE LISERÉ DU VOLANT DE L'ENCOLURE
- 16-GUIDE POUR LE JUPON DEVANT ET DOS
- 17-DECOUPE DEVANT ET DOS DU JUPON
- 18-VOLANT DU COU
- 19-GUIDE POUR LE LIEN DU COU

Plans de Coupe

patron côté imprimé sur le dessous

patron côté imprimé sur le dessus

★

Voyez REMARQUES SPECIALES POUR LA COUPE

LA POSITION DES PIECES PEUT VARIER LEGEREMENT SELON VOTRE TAILLE DE PATRON

IMPORTANT: POUR DÉCOUPER LES PIÈCES DE PATRON, COUPEZ LE LONG DE LA LIGNE DE LA TAILLE AMÉRICAINE CORRESPONDANT À VOTRE TAILLE.

ROBE

UTILISEZ LES PIÈCES 1 2 5 7 8 9 10 11 17 18
COUPEZ UNE PIÈCE 7
PIÈCES 13 15 COUPÉES DANS LE RUBAN DE BIAIS DOUBLE

44" 45" (115CM) AVEC SENS
TOUTES TAILLES

APRES AVOIR COUPÉ LES PIÈCES 1 2 5 7 8 9 10 11 17 18
DANS LE MORCEAU DE TISSU RESTANT, COUPEZ LA ROBE DOS -
DEUX PANNEAUX DE 59.5CM DE LARGE X 168CM DE LONG.

COUPEZ LE JUPON DEVANT ET DOS -
DEUX PANNEAUX DE 43 1/2" DE LARGE X 51" DE LONG (111CM X 130CM).

COUPEZ LE TISSU ET LE TULLE POUR LES BOUFFANTS DÉCORATIFS
DE LA ROBE ET LE JUPON DE LA FAÇON SUIVANTE:

PETITS BOUFFANTS- COUPEZ DOUZE BANDES DE 5" (12.5CM) DE LARGE
DANS LE TISSU DE 45" (115CM) DE LARGE.

BOUFFANTS MOYENS - COUPEZ DEUX BANDES DE 6" (15CM) DE LARGE
DANS LE TISSU DE 45" (115CM) DE LARGE.

GROS BOUFFANTS - COUPEZ QUATRE BANDES DE 7" (18CM) DE LARGE
DANS LE TISSU DE 45" (115CM) DE LARGE.

POUR LE BIAIS DE LA BORDURE DU JUPON-
COUPEZ UN MORCEAU DE 9" (23CM) SEULEMENT
DANS LA LARGEUR DU TISSU.

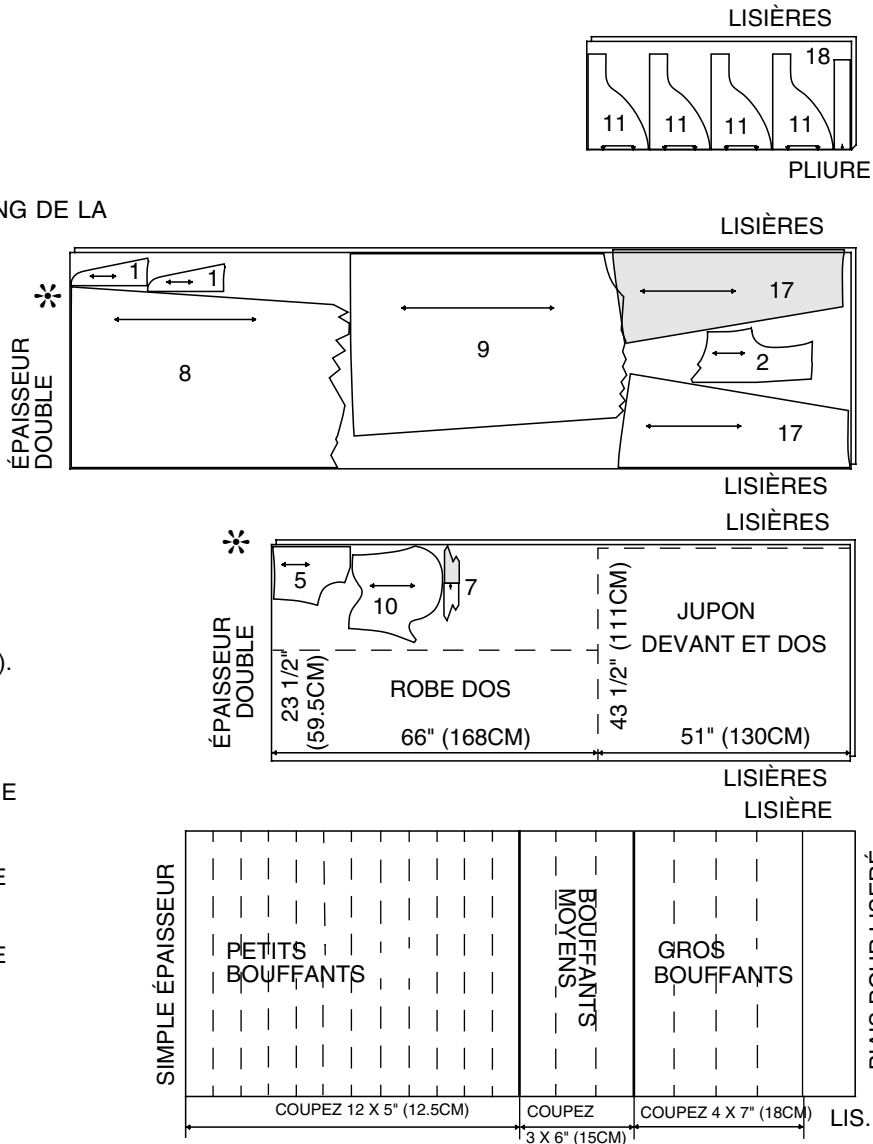

www.simplicity.com E-mail uk.eusales@simplicity.com

Instructions Générales

Le Patron

↔

LIGNE DE SENS - Placez-la sur le droit fil du tissu parallèlement à la lisière.

↕

PLACEZ LA LIGNE CONTINUE sur la pliure du tissu.

MILIEU DEVANT/DOS du vêtement.

▽▽

CRANS

○

POIS

—

LIGNE DE COUPE

==

LIGNE POUR ALLONGER OU RACCOURCIR

→

POUR ALLONGER: Coupez le patron entre les lignes pour allonger ou raccourcir. Ecartez le patron uniformément à la distance voulue, rajoutez du papier et maintenez avec du ruban adhésif.

→

POUR RACCOURCIR: Aux lignes pour allonger ou raccourcir, faites un pli régulier pour résorber l'excédent de longueur. Maintenez en place avec du ruban adhésif.

→

FAITES les rectifications avant de placer le patron sur le tissu.

→

VALEUR DE COUTURE: Sauf indication contraire, elle est de 5/8" (1.5cm) mais elle n'est pas imprimée sur les PATRONS MULTI-TAILLES. MARQUEZ VOTRE TAILLE AVEC UN STYLO à pointe feutre.

→

Pour les symboles et l'utilisation des PATRONS MULTI-TAILLES, voyez les tableaux figurant sur le patron.

→

Lorsque les lignes pour allonger ou raccourcir ne sont pas indiquées, faites les rectifications nécessaires au bord inférieur du patron.

Couture

- Cousez le vêtement en suivant les **Instructions de Couture**.
 - EPINGLEZ les coutures ou bâtissez-les à la machine en faisant correspondre les crans.
 - PIQUEZ des coutures de 5/8" (1.5cm) sauf indication contraire.
 - OUVREZ les coutures au fer, sauf indication contraire, en crantant si nécessaire pour que les coutures reposent bien à plat.
 - AMINCISSEZ les coutures pour réduire l'ampleur, comme illustré ci-dessous:
- Amincissez les coutures enfermées en dégradé

Biaisez les coins

Crantez les courbes intérieures

Encochez les courbes

Coupe/Marques

- AVANT DE COUPER:

REPASSEZ les pièces avec un fer sec et tiède. DECATISSEZ en lavant préalablement les tissus lavables ou en repassant à la vapeur les tissus non-lavables.

ENCERCLEZ votre plan de coupe.

EPINGLEZ le patron sur le tissu comme indiqué sur le plan de coupe.

POUR DOUBLE EPAISSEUR: pliez le tissu ENDROIT CONTRE ENDROIT.

POUR SIMPLE EPAISSEUR: placez le tissu avec l'ENDROIT sur le dessus.

POUR LES TISSUS PELUCHEUX, A REFLETS OU A MOTIF UNIDIRECTIONNEL, utilisez les plans de coupe "avec sens".
- APRES AVOIR COUPE:

Avant de retirer le patron, REPORTEZ toutes les marques sur l'ENVERS du tissu. Marquez aux épingles et à la craie ou avec du papier calque de couturière et la roulette à tracer.

Pour marquer rapidement:
 - Entaillez le bord du tissu pour marquer les crans, les extrémités des lignes de pliure et des lignes du milieu.
 - Epinglez dans les pois.
-

REMARQUES SPECIALES POUR LA COUPE

★ Si le plan de coupe montre une pièce dépassant au-delà de la pliure, coupez toutes les pièces à l'exception de celle-ci.

Ensuite, ouvrez le tissu et, sur simple épaisseur, coupez la pièce qui dépasse sur l'ENDROIT du tissu, dans la position indiquée.

✱ Tracez de petites flèches le long des deux lisières pour indiquer la direction du sens ou du motif. ENDROIT CONTRE ENDROIT, pliez le tissu dans la largeur (sens trame) et coupez le long de la pliure (a).

Tournez l'une des épaisseurs de tissu jusqu'à ce que les flèches des deux épaisseurs aillent dans la même direction. Placez les épaisseurs ENDROIT CONTRE ENDROIT (b).

a

b

DOUBLURE DU CORSAGE

44" 45" (115CM) AVEC SENS
TAILLES 8 10 12 14 16

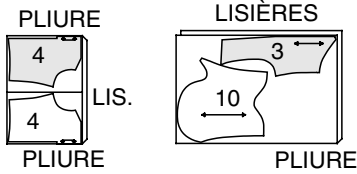

44" 45" (115CM) AVEC SENS
TAILLES 18 20 22 24

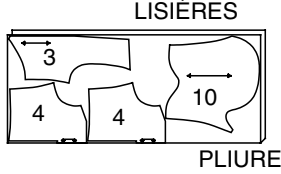

ENTOILAGE

UTILISEZ LES PIÈCES 1 3

44" 45" (115CM) POPELINE FINE
SANS SENS
TOUTES TAILLES

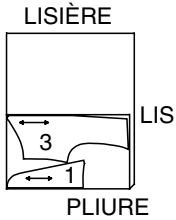

MANCHES ET VOLANTS DE L'ENCOLURE

UTILISEZ LES PIÈCES 12 14

44" 45" (115CM) AVEC SENS
TOUTES TAILLES

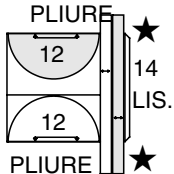

DOUBLURE DU JUPON

UTILISEZ LA PIÈCE 17

54" (140CM) CRINOLINE
TOUTES TAILLES

APRES AVOIR COUPÉ LA PIÈCE 17 DANS LE MORCEAU DE TISSU RESTANT, COUPEZ DEUX PANNEAUX DE 43-1/2" DE LARGE X 51" DE LONG (111CM X 130CM) POUR LE JUPON DEVANT ET DOS.

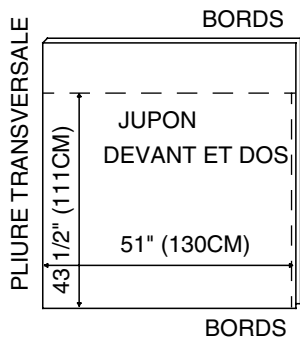
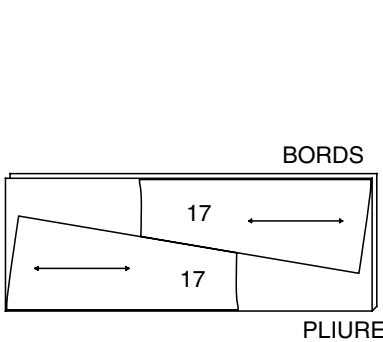

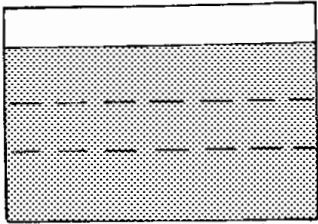

FRONCEZ

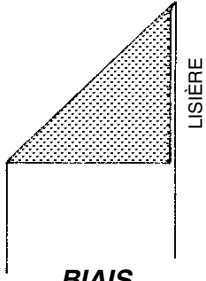

BIAIS

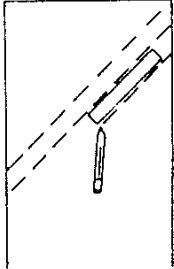

Calibre

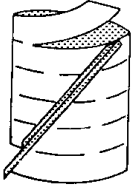

Pour les métrages de biais

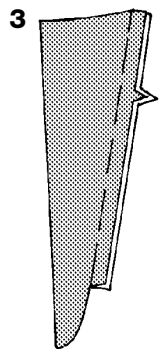
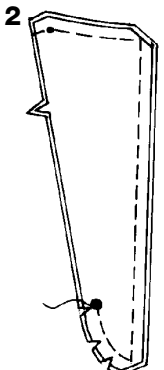
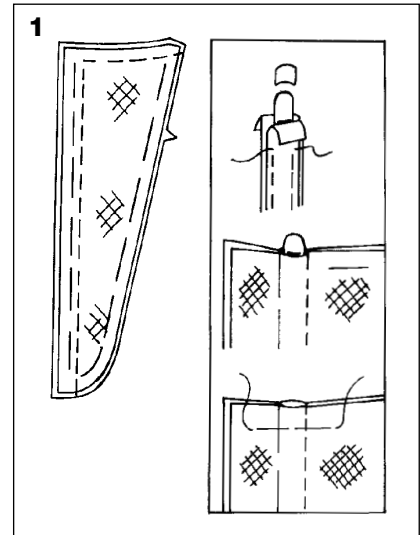
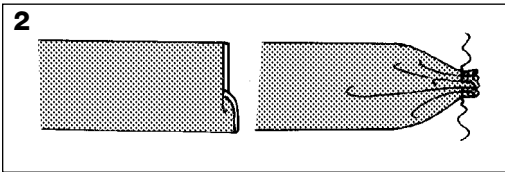
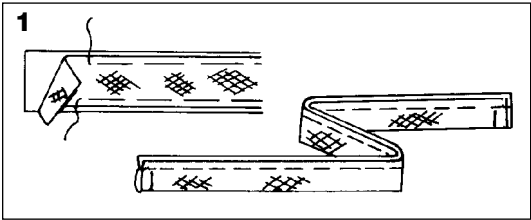

Instructions de couture

CODE	ENDROIT	ENVERS	## ENTOILAGE ##	DOUBLURE
------	---------	--------	-----------------	----------

Lisez les **Instructions Générales** à la page 1 avant de commencer.

FRONCEZ- Piquez à longs points le long de la ligne de couture en utilisant du fil épais dans la canette. Piquez à nouveau à 1/4" (6mm) dans la valeur de couture.

INSTRUCTIONS GÉNÉRALES POUR CONFECTIONNER LE BIAIS DE LA BORDURE

BIAIS - Pour faire le biais, formez la première ligne diagonale de votre tissu en repliant un coin de façon à aligner exactement le bord horizontal sur la lisière. Repassez la pliure avec l'ongle.

Calibre - Vous aurez besoin d'un calibre pour marquer le tissu. Utilisez une bande de carton de 3" (7.5cm) de large.

Ouvrez le coin replié du tissu. Ensuite, à l'aide de votre calibre, mesurez et marquez l'ENVERS du tissu jusqu'à obtenir la quantité de biais nécessaire pour votre projet. N'oubliez pas de prévoir des valeurs de coutures suffisantes pour assembler les bandes.

Utilisez une bande ce carton comme calibre pour couper la largeur du biais convenant à votre ouvrage. Puis à l'aide de votre calibre, marquez l'ENVERS de votre tissu jusqu'à ce que vous ayez obtenu la quantité nécessaire. N'oubliez pas de prévoir des valeurs de coutures suffisantes pour assembler les bandes.

Pour les métrages de biais:

Sur le rectangle de tissu comportant les lignes pour le biais, recoupez les triangles de tissu sans marques aux extrémités. Marquez des valeurs de couture de 1/4" (6mm) en travers des extrémités des bandes (le long du droit fil du tissu). ENDROIT CONTRE ENDROIT, pliez le tissu de façon à former un "tube". Superposez les lignes tracées au crayon là où elles se croisent de façon qu'une largeur de biais dépasse au-delà des côtés. Piquez en couture de 1/4" (6mm) et ouvrez-les au fer. Coupez au bas de la bande et continuez à couper en spirale jusqu'au bout de la ligne.

INSTRUCTIONS GÉNÉRALES POUR LA GARNITURE BOUFFANTE

1. Préparez le tissu et le tulle pour la garniture bouffante de la manière suivante:

Bâissez le tulle sur l'ENVERS du tissu. ENDROIT CONTRE ENDROIT, repliez la garniture en deux sur la longueur en alignant les bords non finis. Piquez en couture de 1/2" (1.3cm), en laissant les extrémités ouvertes. Amincissez la couture.

2. Retournez la garniture sur l'ENDROIT. Rentrez les extrémités non finies de la garniture. Froncez avec la main les extrémités. Tirez fort sur le fil pour fermer les extrémités. Attachez solidement les extrémités.

ROBE

1. Épinglez l'entoilage sur l'ENVERS de deux pièces du corsage devant en alignant les bords non finis. Bâissez le bord de l'ouverture devant et le bord supérieur le long de la ligne de couture. Pour former la gaine pour la baleine, piquez à 3/8" (1cm) du milieu devant. Ressortez la baleine de la coulisse et introduisez-la dans la gaine. Bâissez les bords non finis restants ensemble.

2. ENDROIT CONTRE ENDROIT, piquez la parementure sur le corsage devant, en laissant les bords crantés ouverts entre le petit et le gros pois; faites des points arrière sur les pois pour renforcer la couture. Amincissez la couture et biaisez les coins; crantez les courbes et jusqu'à la piqûre au gros pois.

3. Retournez le corsage devant sur l'ENDROIT; repassez. Bâissez les bords non finis ensemble.

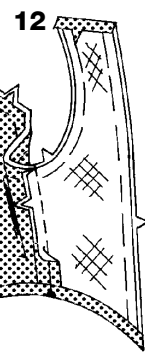
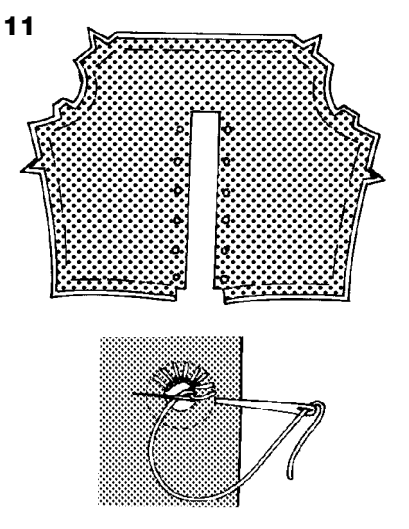
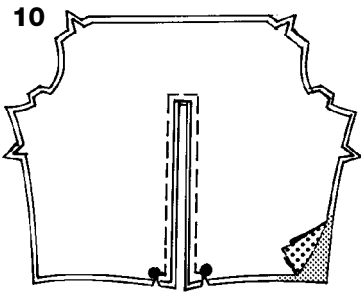
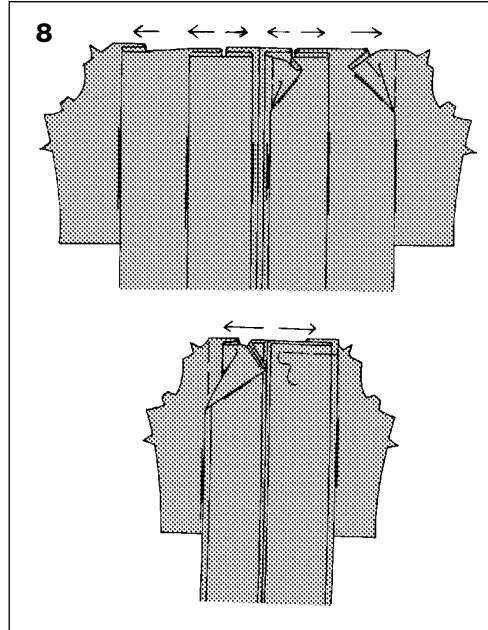
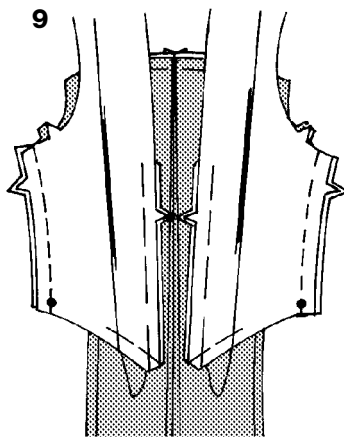
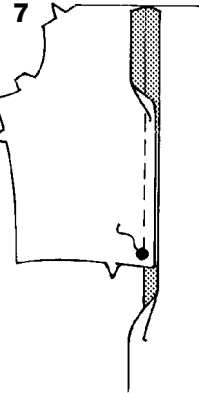
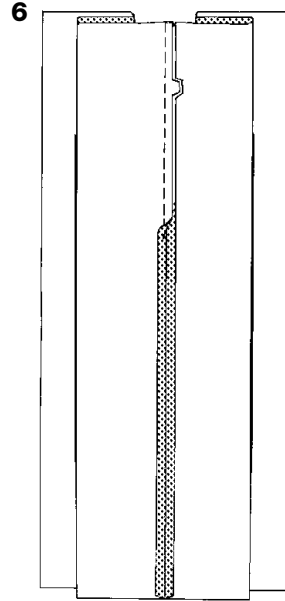
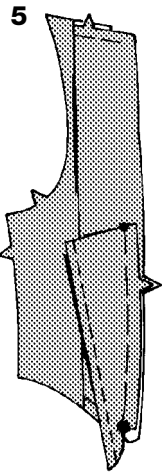
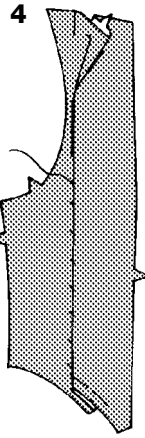

4. Pour faire le pli de la découpe latérale du corsage devant, sur l'ENDROIT, repliez le long de la ligne continue. Repassez. Joignez la pliure et la ligne en-tirets. Repassez. Bâissez les bords supérieur et inférieur du pli. Sur l'ENDROIT, cousez avec la main le bord rentré du pli le long des lignes en-tirets sans prendre le pli dans la couture au bord de l'emmanchure.

5. ENDROIT CONTRE ENDROIT, épinglez le corsage devant à la découpe devant, en superposant les gros et les petits pois. Bâissez.

6. Piquez la couture du milieu de la robe dos.

7. ENDROIT CONTRE ENDROIT, piquez la découpe du corsage dos sur la robe dos au-dessus du gros pois; faites des points arrière au gros pois pour renforcer la couture.

8. Faites les plis de la robe dos et de la découpe du corsage dos de la manière suivante: sur l'ENDROIT, commençant sur la couture du milieu dos et travaillant vers les côtés, repliez le long des lignes continues. Joignez les plis aux lignes en-tirets. Repassez. Bâissez le bord supérieur des plis.

9. Piquez le corsage devant sur la découpe dos, en superposant les petits pois.

10. ENDROIT CONTRE ENDROIT, piquez les pièces de la doublure du corsage dos le long des bords de l'ouverture en couture de 1/4" (6mm) entre les gros pois, en pivotant avec l'aiguille dans le tissu sur le gros pois et continuez jusqu'au bord non fini, comme illustré. Crantez jusqu'à la piqûre dans les coins intérieurs et aux gros pois.

11. Retournez la doublure sur l'ENDROIT; repassez. Bâissez les bords non finis ensemble. Faites les oeillets à la main ou à la machine sur les petits pois, comme illustré.

12. Bâissez l'entoilage sur l'ENVERS de la doublure de la découpe du corsage devant, en alignant les bords non finis. Rentrez avec le fer la valeur de couture de l'épaule. ENDROIT CONTRE ENDROIT, piquez la doublure de la découpe devant sur la doublure dos par les coutures de côtés, en superposant les petits pois. Rentrez avec le fer la valeur de couture du bord inférieur.

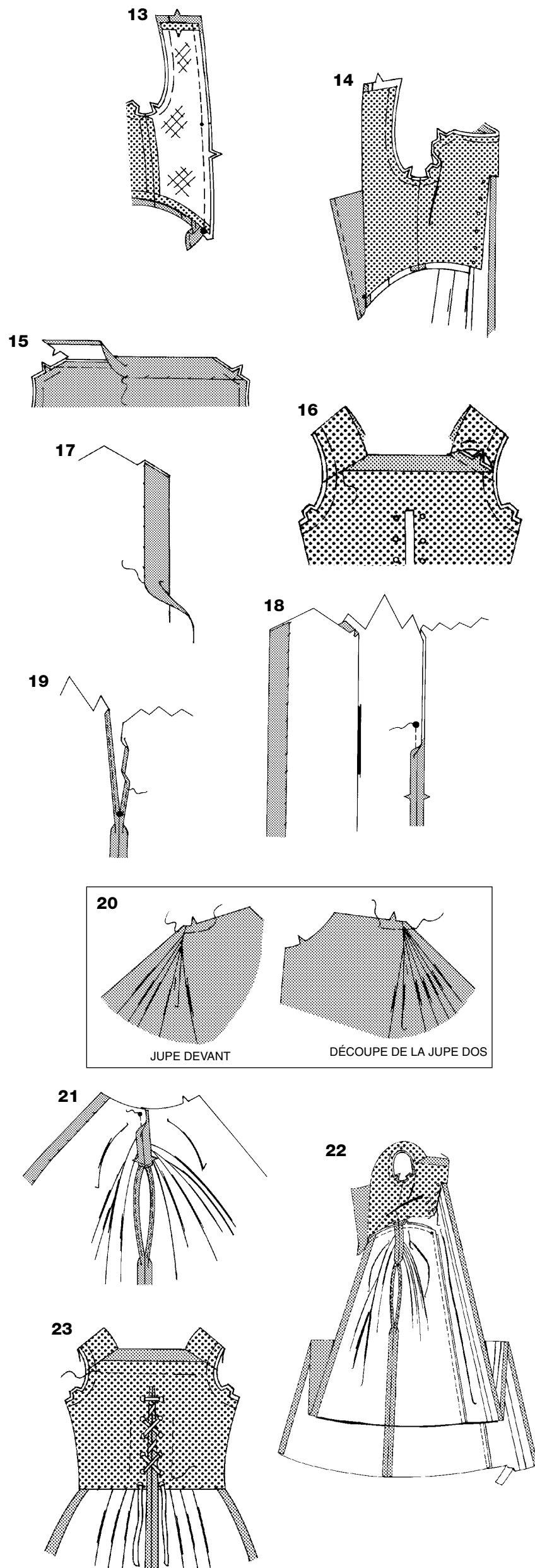

13. ENDROIT CONTRE ENDROIT, épinglez la doublure de la découpe devant du corsage sur la découpe devant (par-dessus le devant), en superposant les petits et les gros pois. Piquez les bords devant et les bords d'encolure ensemble. Amincissez la couture.

14. Retournez la doublure vers l'INTERIEUR; repassez. Bâissez les bords non finis ensemble.

15. Piquez le côté DROIT du biais de l'encolure dos sur le côté doublé du dos, en faisant correspondre les milieux dos. Repassez le biais vers l'extérieur et la couture vers le biais. Rentrez avec le fer le long bord restant du biais; amincissez à 1/4" (6mm).
Repliez le biais vers l'EXTERIEUR le long de la ligne de pliure. Repassez. Cousez le bord replié du biais en place à points glissés.

16. ENDROIT CONTRE ENDROIT, piquez le corsage devant sur le dos par les coutures d'épaules en veillant à ne pas prendre le bord replié de la doublure dans la piqûre.

Repassez les coutures vers le devant. Cousez les bords repliés sur les coutures d'épaules à points glissés.

17. Pour former la parementure devant, au fer, faites un rentré de 2-1/2" (6.3cm) sur le bord de l'ouverture de la jupe devant. Si vous préférez, faites la finition du bord de la parementure en piquant à points zigzag ou overlock/surjet. Cousez à la main le bord fini de la parementure en place à points invisibles.

18. Faites les plis de la jupe devant de la même manière que pour la découpe devant du corsage. ENDROIT CONTRE ENDROIT, piquez la jupe devant à la découpe dos de la jupe par la couture de côté au-dessous du gros pois; faites des points arrière au gros pois pour renforcer la couture.

19. Rentrez avec le fer les valeurs de couture au-dessus du gros pois.
Pour former l'ourlet étroit, rentrez le bord non fini sur la ligne de pliure.
Repassez. Piquez l'ourlet en place.

20. Pour faire les plis de la jupe devant et de la découpe dos, repliez le long des lignes continues. Joignez les plis aux lignes en-tirets. Bâissez les bords non finis des plis en prenant toutes les épaisseurs.

21. ENDROIT CONTRE ENDROIT, piquez le devant à la découpe dos par le reste de la couture du côté (bord cranté) au-dessous du petit pois; faites des points arrière au petit pois.

22. ENDROIT CONTRE ENDROIT, épinglez la jupe au corsage, en superposant les petits et les gros pois. Piquez les bords de la ligne de la taille y de la découpe dos ensemble. La robe dos est plus longue que la découpe dos de la jupe. Recoupez le dépassant à ras de la découpe dos.

23. Repassez la couture vers le corsage et le dos. Piquez à points glissés le bord rentré de la doublure du corsage par-dessus la couture de la taille. Cousez avec la main la doublure du corsage dos sur la découpe dos du corsage le long de la ligne de piqûre en utilisant des points de surfilage. Surfilez à 2-1/2" (6.3cm) au-dessous du bord supérieur du dos, en travers des plis en prenant toutes les épaisseurs dans la couture. Enfilez le ruban pour le laçage dans les oeilletons du milieu dos en commençant par le haut et en entrecroisant le ruban. Nouez le laçage à l'extrémité inférieure de l'ouverture quand vous portez le vêtement.

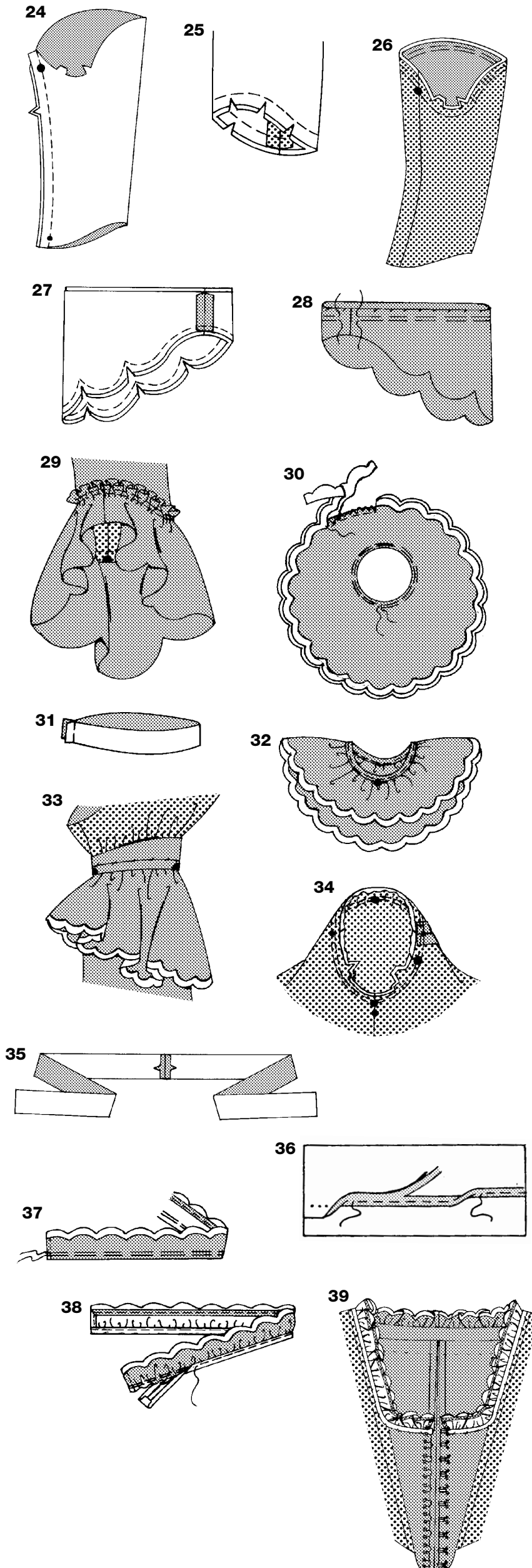

24. Piquez la couture de la manche, en superposant les gros et les petits pois.

25. Piquez la doublure de la manche de la même manière que la manche. ENDROIT CONTRE ENDROIT, piquez la doublure sur la manche le long du bord inférieur, en faisant correspondre les coutures. Amincissez la couture; crantez les courbes.

26. Retournez la doublure vers l'INTERIEUR; repassez. Bâissez les bords non finis ensemble. **FRONCEZ** le haut de la manche entre le cran simple et le gros pois.

27. Piquez ensemble les extrémités du volant de la manche supérieure. ENDROIT CONTRE ENDROIT, piquez deux pièces du volant supérieur ensemble le long de la ligne de piqûre du bord inférieur. Amincissez la couture; crantez les courbes et jusqu'à la piqûre dans les coins intérieurs.

28. Retournez le volant supérieur sur l'ENDROIT; repassez, en rentrant les valeurs de couture sur les bords supérieurs. Cousez à points glissés les bords rentrés ensemble. Froncez le volant le long de la ligne en tirets et 1/8" (3mm) au-dessous de la ligne.

29. Sur l'ENDROIT, épinglez le volant supérieur au bord inférieur de la manche, en superposant les petits pois et en plaçant les fronces le long de la ligne d'emplacement. Tirez sur les fils de fronces pour ajuster. Répartissez uniformément l'ampleur. Cousez à la main ou à la machine le volant à la manche par-dessus les fronces.

30. Piquez à points zigzag ou overlock/surjet le bord non fini du volant inférieur. Cousez à la main la garniture festonnée sur les deux côtés du volant en prenant ce dernier entre les deux pièces de la garniture. **FRONCEZ** le bord intérieur du volant le long de la ligne de couture de 3/8" (1cm).

31. Coupez un morceau de ruban de biais double de la longueur du guide pour le biais du volant de la manche inférieure. Ouvrez les extrémités du biais. Piquez-les ensemble en couture de 3/8" (1cm).

32. Tirez sur les fils de fronces jusqu'à la longueur du patron du guide. Attachez les bouts de fils. Enfermez le bord intérieur du volant dans le biais, en superposant les gros et les petits pois.

33. A l'INTERIEUR, cousez à la main le bord rectiligne du volant inférieur sur la manche, en superposant les gros et les petits pois.

34. Retournez la manche sur l'ENDROIT. Maintenez le vêtement sur l'ENVERS avec l'emmanchure vers vous. ENDROIT CONTRE ENDROIT, épinglez la manche sur l'emmanchure avec le petit pois de milieu sur la couture d'épaule; faites correspondre les coutures de dessous de bras et les autres petits pois. Tirez sur les fils de canette pour ajuster. Pour répartir l'ampleur régulièrement, glissez le tissu le long des fils de canette de sorte que les fronces soient sur le dos de la manche entre les petits pois. Bâissez. Piquez. Piquez de nouveau à 1/8" (3mm) de la première piqûre. Au-dessous des crans, recoupez la couture à ras de la piqûre. Repassez seulement la valeur de couture, en résorbant l'ampleur.

35. Piquez la couture du milieu dos du volant de l'encolure.

36. Pour faire un ourlet étroit au bord supérieur et aux extrémités du volant de l'encolure, faites un rentré au fer de 1/4" (6mm) sur le bord inférieur. Piquez tout près du bord rentré. Recoupez à ras de la piqûre. Ensuite, piquez un autre rentré de 1/8" (3mm).

37. Sur l'ENDROIT, cousez à la main la garniture festonnée au bord supérieur du volant. Froncez le bord inférieur le long de la ligne de couture de 3/8" (1cm).

38. Coupez un morceau de biais double de la longueur du guide pour le biais du volant de l'encolure. Froncez le biais à la longueur du guide. Attachez les bouts de fils. Enfermez le bord inférieur du volant dans le biais, en rentrant les bords non finis sur les extrémités du biais.

39. A l'INTERIEUR, cousez à la main le bord rectiligne du volant sur le bord de l'encolure du vêtement de sorte que le biais ne se voie pas à l'EXTÉRIEUR. Cousez les agrafes sur les petits pois aux bords de l'ouverture du corsage devant.

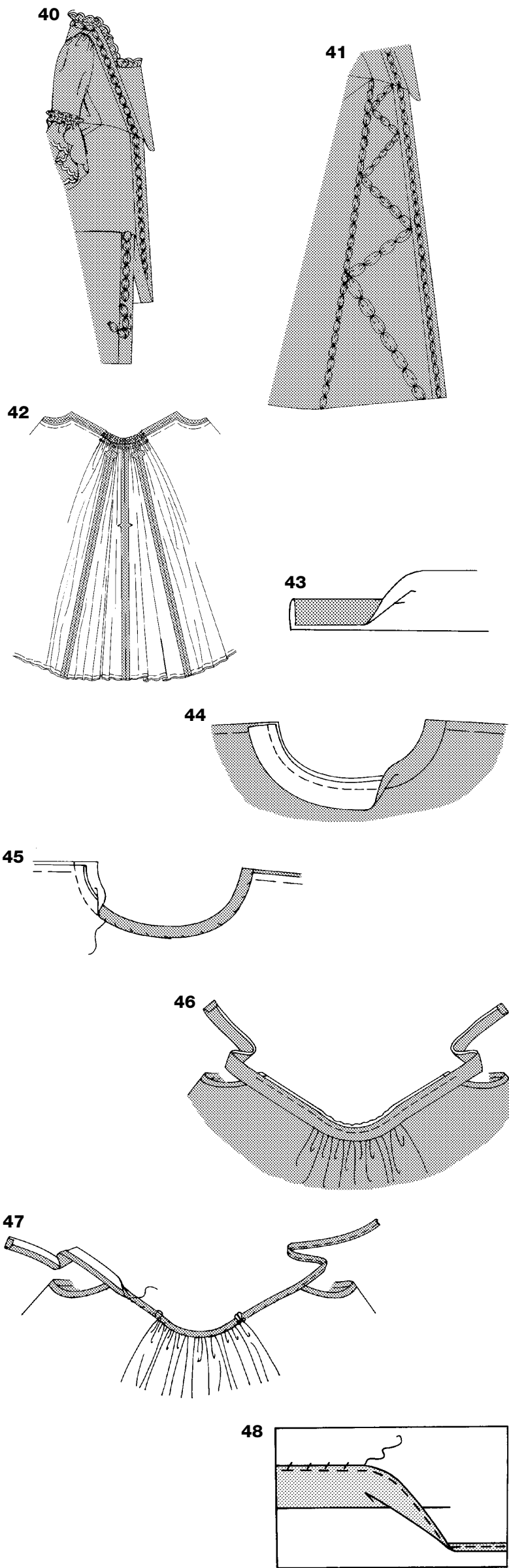

40. Faites douze petites garnitures bouffantes, deux garnitures bouffantes moyennes et quatre grandes garnitures bouffantes pour la robe, voyez les **INSTRUCTIONS GENERALES POUR LA GARNITURE BOUFFANTE**. Epinglez cinq petites garnitures bouffantes sur les bords devant et de l'encolure de la robe, entre le pli et les bords devant, en plaçant les épingles à 2-1/2" (6.3cm) d'intervalles sans trop tendre la garniture entre les épingles. Veillez unir les extrémités des garnitures à l'endroit où elles se rencontrent et cousez-les ensemble en place avec la main. Posez deux petites garnitures bouffantes sur chaque pièce de la jupe devant, épinglez-les sur la jupe de la même manière, en commençant sur le petit pois d'une extrémité de la taille et en formant une ligne pour joindre les gros pois, comme illustré. Baguez à la main la garniture sur les marques des épingles de la robe, en enroulant du fil autour de la garniture pour former la garniture bouffante. Attachez les bouts de fils solidement. Bâissez en travers des extrémités non finies de la garniture des bords inférieurs.

41. Posez une petite, une moyenne et une grande garnitures bouffantes sur chaque côté de la jupe de la robe de la manière suivante: Commençant sur le gros pois de la taille, épinglez la petite garniture bouffante sur la jupe devant, en plaçant les épingles à 2-1/2" (6.3cm) d'intervalles, et en posant les autres garnitures en zigzag sur les gros pois comme illustré, sans trop tendre la garniture entre les épingles. Ensuite, épinglez la garniture bouffante moyenne entre les deux gros pois suivants de la jupe, en plaçant les épingles à 3-1/2" (9cm) d'intervalles sans trop tendre la garniture entre les épingles. Veillez unir les extrémités des garnitures à l'endroit où elles se rencontrent et cousez-les ensemble en place avec la main. Enfin, épinglez la grande garniture bouffante sur la jupe, en reliant les gros pois restants et en plaçant les épingles à 4-1/2" (11.5cm) d'intervalles sans trop tendre la garniture entre les épingles. Veillez unir les extrémités des garnitures à l'endroit où elles se rencontrent et cousez-les ensemble en place avec la main.

42. Bâissez la crinoline sur l'ENVERS des sections du jupon de la jupe, en alignant les bords non finis. Piquez les sections de la découpe devant et dos sur le devant et le dos en formant un cercle.
FRONCEZ à 1/2" (1.3cm) sous le bord supérieur entre les gros pois, comme illustré. Tirez sur les fils de fronces jusqu'à mesurer 8" (20,5cm). Attachez solidement les bouts de fils.

43. Faites le biais pour la bordure, voyez **LES INSTRUCTIONS GENERALES POUR FAIRE LE BIAIS POUR LE LISERÉ**. ENVERS CONTRE ENVERS, repliez le biais en deux dans la longueur en égalisant les bords non finis. Repassez.

44. Sur l'ENDROIT, épinglez le biais sur les bords courbes du milieu devant et du milieu dos. Piquez en couture de 1/2" (1.3cm). Repassez le biais vers l'extérieur et la couture vers le biais. N'amincissez pas la valeur de couture.

45. Repliez le bord rentré du biais vers l'INTERIEUR et piquez-le à points glissés par-dessus la couture.

46. Sur l'ENDROIT, épinglez le biais sur les bords supérieurs restants du jupon, en laissant les extrémités dépasser de 18" (45.5cm) au-delà des bords rectilignes des liens. Piquez en couture de 1/2" (1.3cm). Repassez le biais vers l'extérieur et la couture vers le biais puis continuez sur le bord non fini des liens en formant un rentré de 1/2" (1.3cm). Ne recoupez pas la valeur de couture.

47. Repliez le bord rentré du biais vers l'INTERIEUR en joignant les bords rentrés des liens. Cousez à points glissés le bord rentré par-dessus la couture et continuez à piquer les bords rentrés des liens ensemble. Sur l'ENVERS, cousez une agrafe sur les gros pois de chaque côté du biais, comme illustré.

48. Essayez la robe et le jupon par-dessus les sous-vêtements. Marquez la longueur de la robe et du jupon de façon que la robe finie soit 1" (2.5cm) plus longue que le jupon. Recoupez l'excédant de tissu si cela est nécessaire.
Repliez l'ourlet du jupon au fer le long de la marque.
Marquez la largeur de l'ourlet; égalisez aux ciseaux.
Pour faire la FINITION DU BORD...piquez un rentré de 1/4" (6mm), point zigzag OU overlock/surjet.
Cousez l'ourlet en place à points glissés.

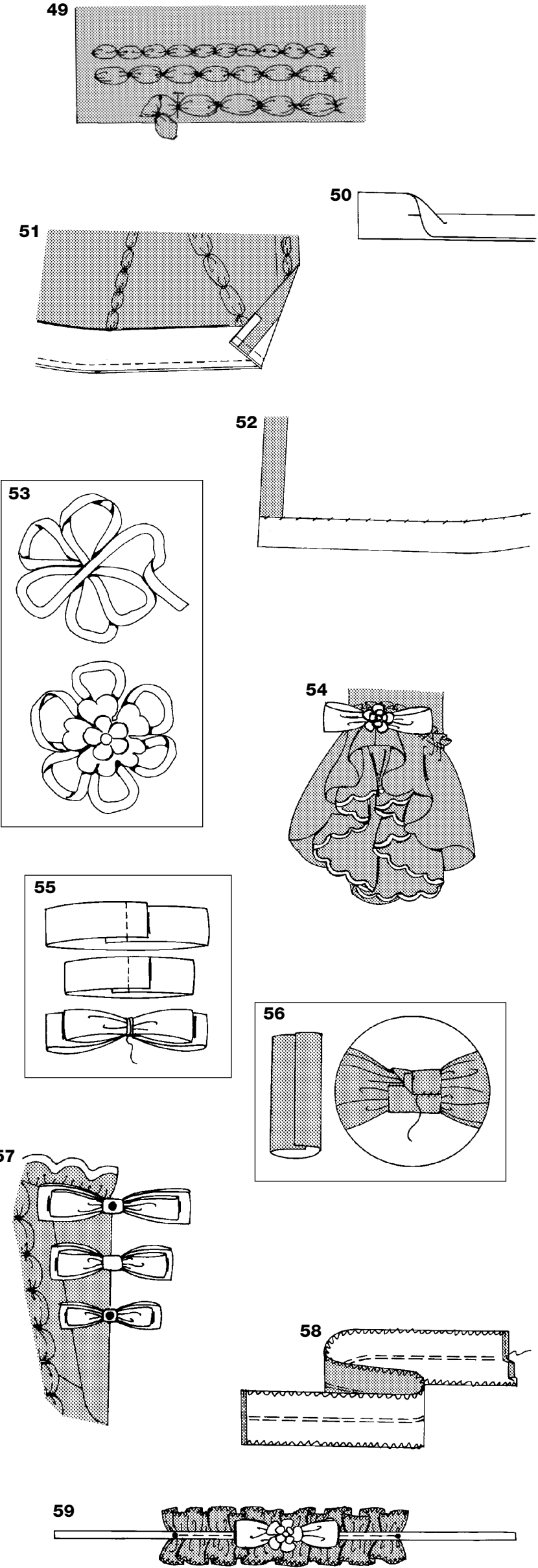

49. Faites une petite garniture bouffante, une moyenne et une autre grande pour le jupon, voyez les **INSTRUCTIONS GENERALES POUR LA GARNITURE BOUFFANTE**. Sur l'ENDROIT, épinglez la garniture bouffante sur le jupon devant entre les coutures, en plaçant la grande garniture à 3-1/2" (9cm) au-dessus de l'ourlet, la moyenne à 4-1/2" (11.5cm) au-dessus de la grande garniture et la petite garniture à 3" (7.5cm) au-dessus de la moyenne. Pour la petite garniture bouffante, épinglez à intervalles de 2-1/2" (6.3cm) sans trop tendre les garnitures entre le épingles. Pour la garniture bouffante moyenne, épinglez à intervalles de 3-1/2" (9cm). Pour la grande garniture bouffante, épinglez à intervalles de 4-1/2" (11.5cm). Cousez avec la main la garniture sur le jupon aux repères d'épingles, en enroulant le fil autour de la garniture pour former la garniture bouffante. Attachez les bouts de fils solidement.

50. Ouvrez un bord du ruban de biais.

51. Sur l'ENDROIT, épinglez le biais au bord inférieur de la robe, en repliant les extrémités sur les bords avant de l'ouverture et en alignant les bords non finis. Piquez en couture de 1/2" (1.3cm). Amincissez la couture.

52. Repliez le biais vers l'INTERIEUR, en formant une parementure. Cousez à points glissés le bord rentré du biais en place à points invisibles.

53. Pour faire les rosettes de ruban, coupez dix morceaux de ruban de 1/2" (1.3cm) de large et de 24" (61cm) de long chacun. Faites six brides égales de ruban pour former une rosette, comme illustré. Baguez ensemble le milieu des rubans. Cousez à la main la fleur de cellophane sur le milieu de la rosette. A l'EXTÉRIEUR, cousez à la main les rosettes sur les gros pois de la jupe de la robe, comme illustré au recto de l'enveloppe.

54. Pour chaque manche, coupez un morceau de ruban de 3" (7.5cm) de large et de 14" (35.5cm) de long. Joignez les extrémités du ruban sur le milieu et piquez-les ensemble sur le milieu. Pincez le milieu du noeud et attachez avec du fil. A l'EXTÉRIEUR, cousez à la main le noeud sur le bord inférieur de la manche. Cousez à la main une fleur de cellophane sur le milieu du noeud.

55. Pour le corsage, coupez un morceau de ruban de 3" (7.5cm) de large et de 21" (53.5cm) de long et un autre morceau de 1-1/2" (3.8cm) de large et de 15" (38cm) de long. Joignez les extrémités de chaque ruban sur le milieu et piquez-les ensemble sur le milieu. Placez le petit noeud sur le grand noeud, en superposant les milieux. Pincez le milieu du noeud et attachez avec du fil.

56. Coupez un morceau de ruban de 3" (7.5cm) de large et de 4" (10cm) de long pour le serre-noeud. Repliez le serre-noeud en trois dans la longueur; repassez. Enroulez le serre-noeud autour du noeud, en rentrant et croisant les extrémités sur le dos du noeud. Cousez les extrémités en place avec la main.

57. Faites deux noeuds de la même manière, en coupant chaque ruban de la manière suivante: Pour le noeud moyen, coupez un ruban de 3" (7.5cm) de large et de 18" (45.5cm) de long et un ruban de 1-1/2" (3.8cm) de large et de 12" (cm) de long. Pour le petit noeud, coupez un morceau de ruban de 3" (7.5cm) de large et de 17" (43cm) de long et un autre de 1-1/2" (3.8cm) de large et de 11" (28cm) de long. Coupez le ruban pour les noeuds de la même manière que pour le gros noeud. Sur l'ENDROIT, cousez le gros et le petit noeuds sur les gros pois du corsage devant DROIT, puis le noeud moyen entre les deux premiers.

58. Faites la finition des longs bords du collier à points zigzag ou overlock/surjet. Rentrez avec le fer la marge pour l'ourlet des extrémités du collier. Repliez le bord non fini sur la pliure. Piquez les ourlets en place. **FRONCEZ** le long de la ligne en-tirets.

59. Coupez un morceau de ruban de 1/2" (1.3cm) de large et de la longueur du guide pour le collier. Reportez les marques sur le noeud papillon. Sur l'ENDROIT, épinglez le noeud sur le collier par-dessus les piqûres de fronces, en posant les extrémités du collier sur les petits pois. Tirez sur les fils de fronces pour ajuster. Piquez le milieu du ruban.
Coupez un morceau de 3" (7.5cm) de large et de 11" (28cm) de long. Faites le noeud de la même manière que pour les manches. Sur l'ENDROIT, cousez à la main le noeud sur le milieu du collier. Cousez la fleur de cellophane sur le milieu du noeud.