

Simplicity® 7010 1/4

Merci d'avoir acheté ce patron de Simplicity. Nous avons déployé tous nos efforts pour vous offrir un produit de haute qualité.

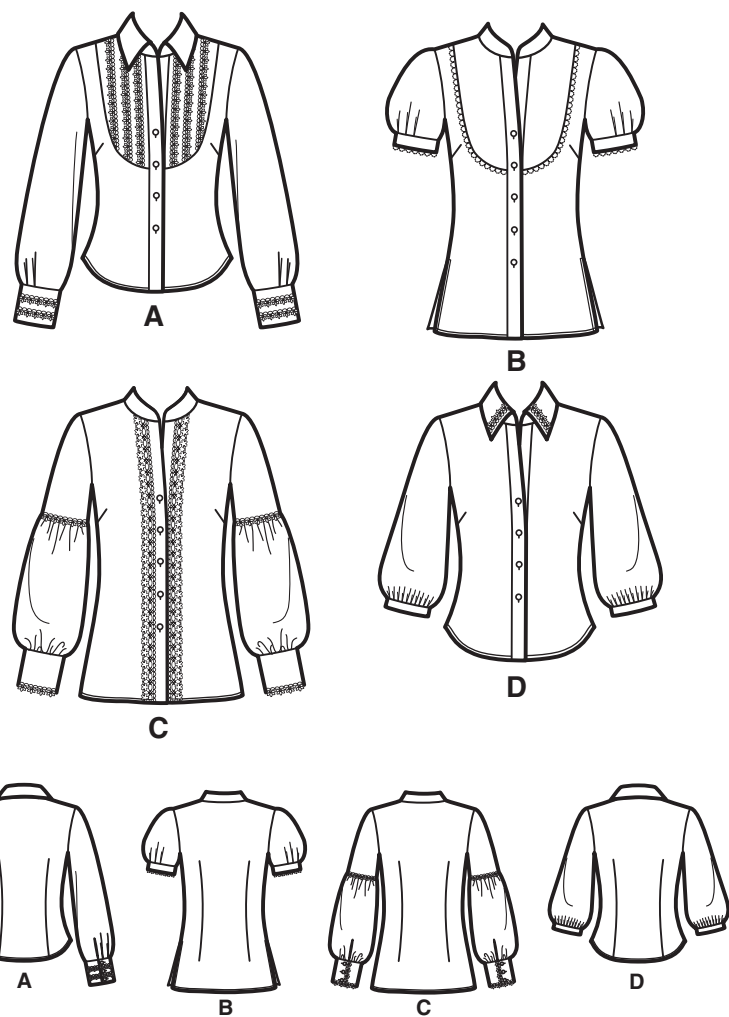

TOUTES LES PIÈCES DE PATRON COMPRENNENT LES VALEURS DE COUTURE ET D'OURLET.

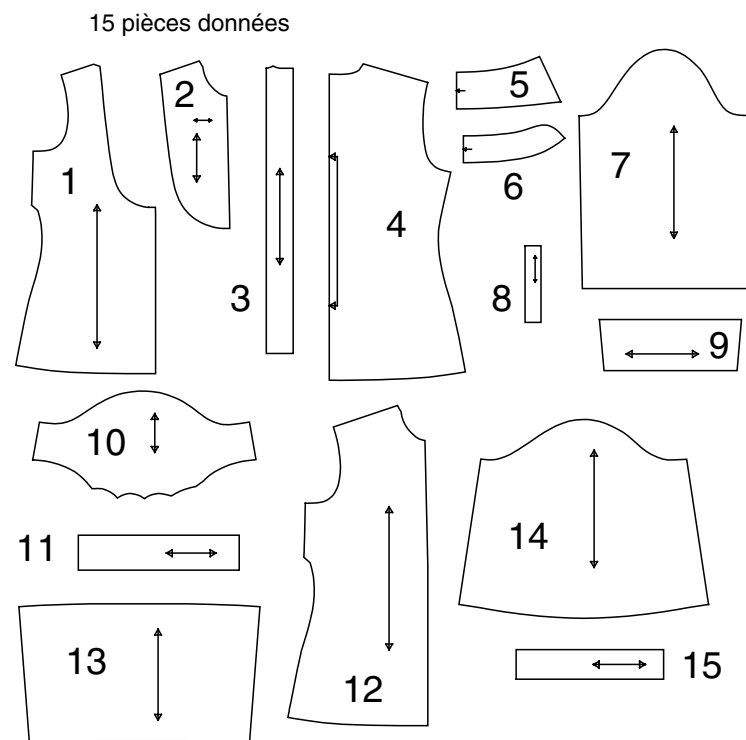

- 1-DEVANT -A,B
- 2-EMPIECEMENT DEVANT -A,B
- 3-BANDE DEVANT
- 4-DOS
- 5-COL -A,D
- 6-PIED DE COL
- 7-MANCHE -A,C
- 8-PATTE INDECHIRABLE -A,C
- 9-POIGNET -A,C
- 10-MANCHE -B
- 11-BANDE DE MANCHE -B
- 12-DEVANT -C,D
- 13-MANCHE INFERIEURE -C
- 14-MANCHE -D
- 15-BANDE DE MANCHE -D

Instructions Générales

Le Patron

SYMBOLES

- ↔ LIGNE DE SENS - Placez la sur le droit fil du tissu parallèlement à la lisière.
- ⇄ PLACEZ LA LIGNE CONTINUE sur la pliure du tissu.
- ⋯ MILIEU DEVANT/DOS du vêtement.
- ▽ CRANS
- POIS
- LIGNE DE COUPE
- == LIGNE POUR ALLONGER OU RACCOURCIR

AJUSTEZ SI NECESSAIRE

Faites les rectifications avant de placer le patron sur le tissu.

POUR ALLONGER: Coupez le patron entre les lignes pour allonger ou raccourcir. Ecartez le patron uniformément à la distance voulue, rajoutez du papier et maintenez avec du ruban adhésif.

POUR RACCOURCIR: Aux lignes pour allonger ou raccourcir, faites un pli régulier pour résorber l'excédent de longueur. Maintenez en place avec du ruban adhésif.

VALEUR DE COUTURE: Sauf indication contraire, elle est de 5/8" (1.5cm) mais elle n'est pas imprimée sur les PATRONS MULTI-TAILLES. MARQUEZ VOTRE TAILLE AVEC UN STYLO à pointe feutre.

Pour les symboles et l'utilisation des PATRONS MULTI-TAILLES, voyez les tableaux figurant sur le patron.

Lorsque les lignes pour allonger ou raccourcir ne sont pas indiquées, faites les rectifications nécessaires au bord inférieur du patron.

Coupe/Marques

AVANT DE COUPER:

REPASSEZ les pièces avec un fer sec et tiède. DECATISSEZ en lavant préalablement les tissus lavables ou en repassant à la vapeur les tissus non-lavables.

ENCERCLEZ votre plan de coupe.

EPINGLEZ le patron sur le tissu comme indiqué sur le plan de coupe.

POUR DOUBLE EPAISSEUR: pliez le tissu avec l'ENDROIT sur le dessus.

POUR SIMPLE EPAISSEUR: placez le tissu avec l'ENDROIT sur le dessus.

POUR LES TISSUS PELUCHEUX, A REFLETS OU A MOTIF UNIDIRECTIONNEL, utilisez les plans de coupe "avec sens".

APRES AVOIR COUPE:

Avant de retirer le patron, REPORTEZ toutes les marques sur l'ENVERS du tissu. Marquez aux épingles et à la craie ou avec du papier calque de couturière et la roulette à tracer.

Pour marquer rapidement:

- Entaillez le bord du tissu pour marquer les crans, les extrémités des lignes de pliure et des lignes du milieu.
- Épinglez dans les pois.

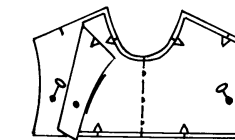

Couture

- Cousez le vêtement en suivant les **Instructions de Couture**.
- EPINGLEZ les coutures ou bâtissez-les à la machine en faisant correspondre les crans.
- PIQUEZ des coutures de 5/8" (1.5cm) sauf indication contraire.
- OUVREZ les coutures au fer, sauf indication contraire, en crantant si nécessaire pour que les coutures reposent bien à plat.
- AMINCISSEZ les coutures pour réduire l'ampleur, comme illustré ci-dessous:

Amincissez les coutures enfermées en dégradé Biaisiez les coins Crantez les courbes intérieures Encochez les courbes

REMARQUES SPECIALES POUR LA COUPE

★ Si le plan de coupe montre une pièce dépassant au-delà de la pliure, coupez toutes les pièces à l'exception de celle-ci.

Ensuite, ouvrez le tissu et, sur simple épaisseur, coupez la pièce qui dépasse sur l'ENDROIT du tissu, dans la position indiquée.

✳ Tracez de petites flèches le long des deux lisières pour indiquer la direction du sens ou du motif. ENDROIT CONTRE ENDROIT, pliez le tissu dans la largeur (sens trame) et coupez le long de la pliure (a).

Tournez l'une des épaisseurs de tissu jusqu'à ce que les flèches des deux épaisseurs aillent dans la même direction. Placez les épaisseurs ENDROIT CONTRE ENDROIT (b).

Plans de Coupe

patron côté imprimé sur le dessous

patron côté imprimé sur le dessus

★ Voyez REMARQUES SPECIALES POUR LA COUPE

LA POSITION DES PIÈCES PEUT VARIER LÉGEREMENT SELON VOTRE TAILLE DE PATRON

IMPORTANT: POUR DÉCOUPER LES PIÈCES DE PATRON, COUPEZ LE LONG DE LA LIGNE DE LA TAILLE AMÉRICAINNE CORRESPONDANT À VOTRE TAILLE.

AJUSTAGE BUSTE

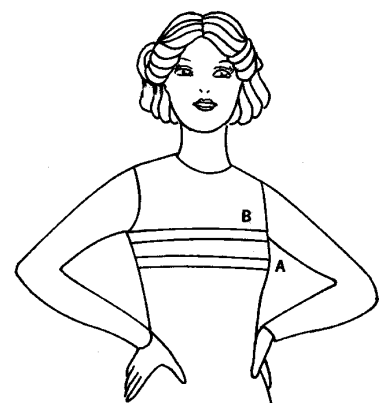

Mesurations Personnelles

Si votre buste est de 1" à 2" (2.5cm-5cm) plus grand que votre haut de buste, vous êtes taille B.

POUR LES VUES A, B- Utilisez le patron devant 1 et le patron de la bande devant 3.

POUR LES VUES C, D- Utilisez le patron devant 12 et le patron de la bande devant 3.

Si votre buste est de 2" à 3" (5cm-7.5cm) plus grand que votre haut de buste, vous êtes taille C.

POUR LES VUES A, B- Utilisez le patron devant 1A et le patron de la bande devant 3A.

POUR LES VUES C, D- Utilisez le patron devant 12 A et le patron de la bande devant 3A.

Ajustage individuel pour tailles de bonnet B, C ou D

Deux personnes n'ont jamais la même forme bien qu'elles peuvent avoir la même taille. Si vous êtes taille B, C ou D, vous pouvez maintenant individualiser la coupe de votre vêtement sans avoir à faire de nombreux ajustages. Simplicity l'a fait pour vous en incluant trois devants, découpes devant et parmenture devant séparés. Choisissez le patron correspondant à votre taille de bonnet.

Pour vérifier votre taille de bonnet, prenez votre buste (A) et haut de buste (B) et écrivez les dimensions.

Si votre buste est de 3" à 4" (7.5cm-10cm) plus grand que votre haut de buste, vous êtes taille D.

POUR LES VUES A, B- Utilisez le patron devant 1B et le patron de la bande devant 3B.

POUR LES VUES C, D- Utilisez le patron devant 13B et le patron de la bande devant 3B.

A CHEMISE

UTILISEZ LES PIÈCES 1 2 3 4 5 6 7 8 9

44" 45" (115CM) AVEC SENS
TAILLES 8 10 12 14 16 18

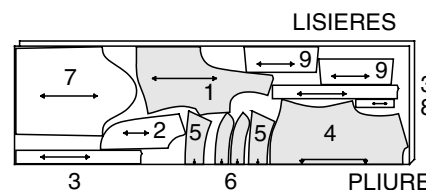

44" 45" (115CM) AVEC SENS
TAILLES 20 22 24

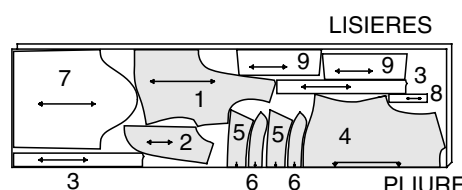

58" 60" (150CM) AVEC SENS
TAILLES 8 10 12 14 16 18

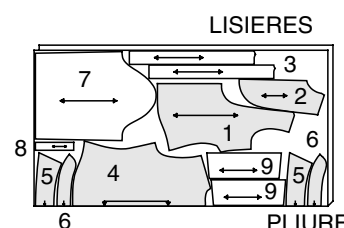

58" 60" (150CM) AVEC SENS
TAILLES 20 22 24

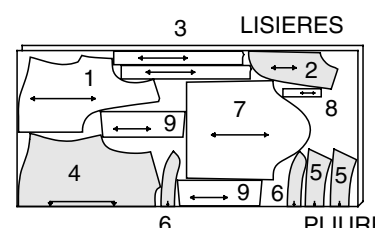

ENTOILAGE

UTILISEZ LES PIÈCES 3 5 6 9

22" A 25" (55CM A 64CM) THERMOCOILLANT TOUTES TAILLES

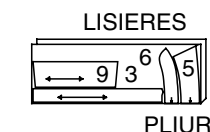

B CHEMISE

UTILISEZ LES PIÈCES 1 2 3 4 6 10 11

44" 45" (115CM) AVEC SENS
TAILLES 8 10 12 14 16 18

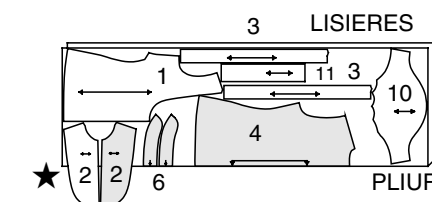

44" 45" (115CM) AVEC SENS
TAILLES 20 22 24

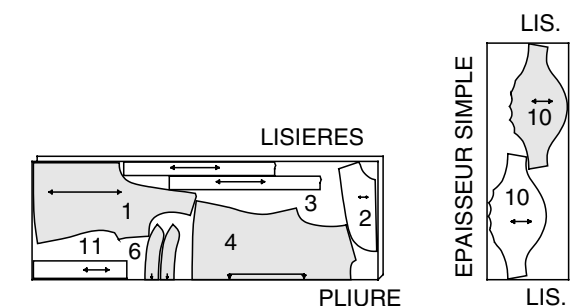

58" 60" (150CM) AVEC SENS
TAILLES 8 10 12 14 16 18

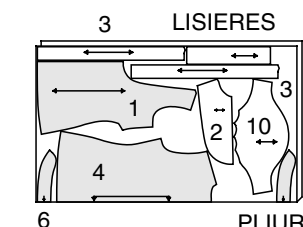

LES PLANS DE COUPE CONTINUENT A LA PAGE 2

58" 60" (150CM) AVEC SENS
TAILLES 20 22 24

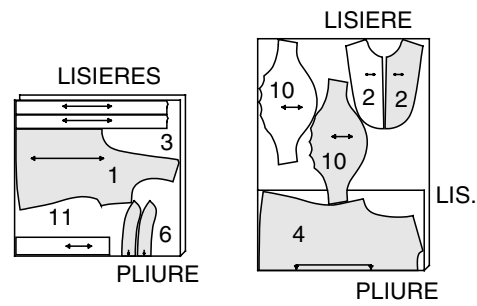

ENTOILAGE

UTILISEZ LES PIECES 3 6 11

22" A 25" (55CM A 64CM)
THERMOCOLLANT
TOUTES TAILLES

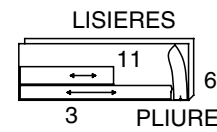

C CHEMISE

UTILISEZ LES PIECES 3 4 6 7 8 9 12 13

44" 45" (115CM) AVEC SENS
TAILLES 8 10 12 14

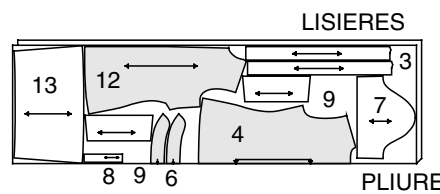

44" 45" (115CM) AVEC SENS
TAILLES 16 18 20 22 24

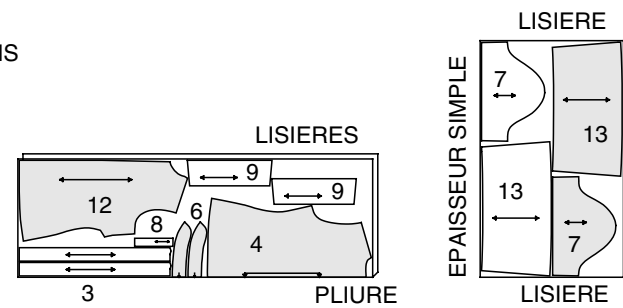

58" 60" (150CM)
AVEC SENS
TOUTES TAILLES

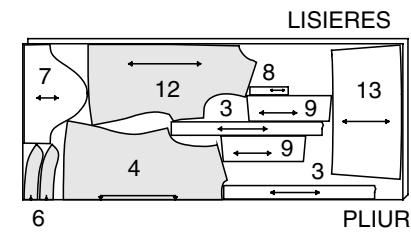

ENTOILAGE

UTILISEZ LES PIECES 3 6 9

22" A 25" (55CM A 64CM) THERMOCOLLANT
TOUTES TAILLES

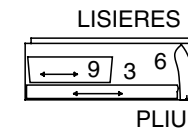

D CHEMISE

UTILISEZ LES PIECES 3 4 5 6 12 14 15

44" 45" (115CM) AVEC SENS
TAILLES 8 10

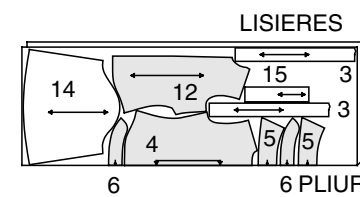

44" 45" (115CM) AVEC SENS
TAILLES 12 14 16 18 20 22 24

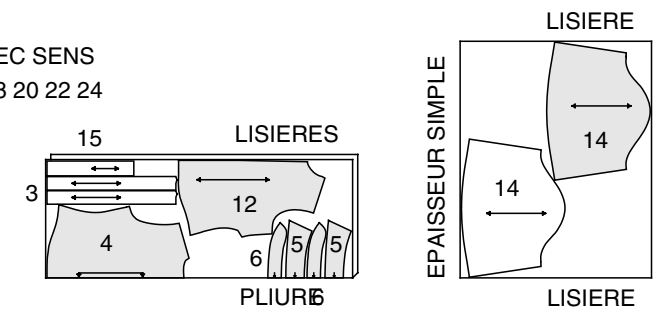

58" 60" (150CM)
AVEC SENS
TAILLES 8 10 12 14

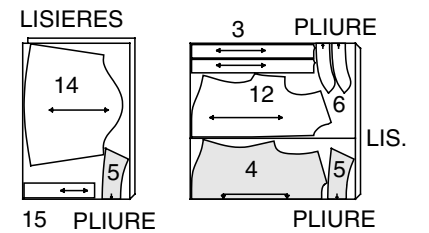

58" 60" (150CM)
AVEC SENS
TAILLES 16 18 20 22 24

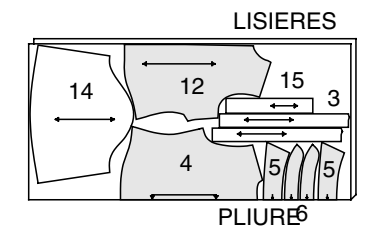

ENTOILAGE

UTILISEZ LES PIECES 3 5 6 15

22" A 25" (55CM A 64CM) THERMOCOLLANT
TOUTES TAILLES

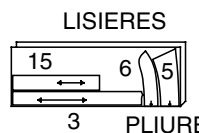

Instructions de couture

CODE	ENDROIT	ENVERS	## ENTOILAGE ##	DOUBLURE
------	---------	--------	-----------------	----------

Lisez les **Instructions Générales** à la page 1 avant de commencer.
Tout le long des instructions vous verrez les **Conseils "Threads"** de nos amis du magazine THREADS.

Les procédés de couture imprimées en ITALIQUE dans les instructions sont définis au-dessous:

PINCES - Pour faire les pinces, ENDROIT CONTRE ENDROIT, pliez le tissu au milieu de la pince, en amenant les lignes en tirets et les petits pois ensemble. Sur L'ENVERS, piquez les épingles perpendiculairement aux lignes en tirets. Piquez la pince de l'extrémité large à la pointe.

Pour empêcher qu'une "bulle" se forme à la pointe, faites les derniers points sur la pliure et laissez le fil assez long pour pouvoir nouer. NE piquez pas à point arrière depuis la pointe.

Conseil "Threads" - Lorsque vous êtes à 3/8" (1cm) de la pointe de la pince, raccourcissez le point, piquez à côté de la pointe, soulevez le pied de biche, repositionnez l'aiguille à l'intérieur de la pince et piquez 1/2" (1.3cm). De cette manière vous fixez la pointe de la pince sans excès d'épaisseur ou de travail à la main. Repassez la pince sur la piqûre pour faire "disparaître" les points, ensuite repassez la pince comme expliqué dans les instructions de couture.

SOUTENEZ ou **FRONCEZ** - Relâchez légèrement la tension du fil de l'aiguille. ENDROIT CONTRE ENDROIT, piquez à 5/8" (1.5cm) du bord coupé à points longs. Repiquez à 1/4" (6mm) plus loin dans la valeur de couture.

PIQUEZ EN BORDURE - C'est un point standard piqué aussi près du bord que possible.

ENTOILAGE - Epinglez l'entoilage thermocollant sur l'ENVERS du tissu. Coupez l'entoilage diagonalement le long des coins qui seront enfermés dans les coutures. Thermocollez l'entoilage en place en suivant les instructions du fabricant.

Conseil "Threads" - Rétrécissez l'entoilage thermocollant avant de couper le patron. Faites tremper l'entoilage dans de l'eau chaude pendant 20 minutes (ou jusqu'à ce que l'eau refroidisse); laissez sécher à plat.

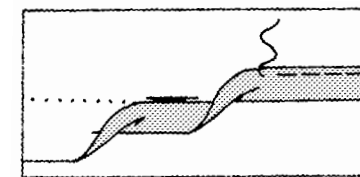

OURLET ETROIT

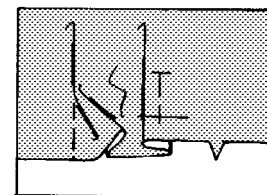

PLIS

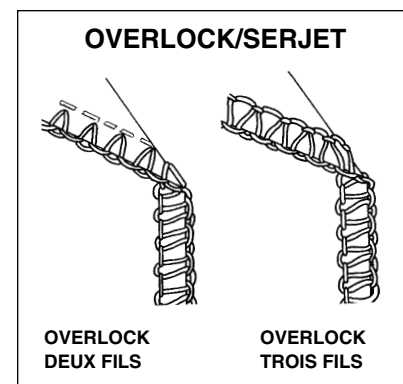

OVERLOCK DEUX FILS

OVERLOCK TROIS FILS

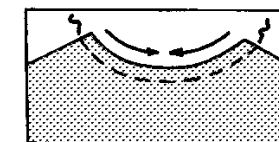

PIQURE DE SOUTIEN

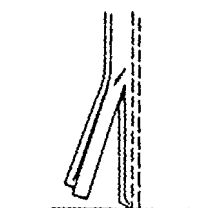

COUTURE DOUBLE

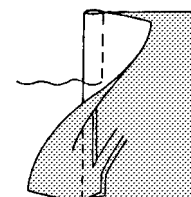

COUTURE ANGLAISE

OURLET ETROIT - Rentez au fer la valeur d'ourlet sur les bords comme indiqué dans les instructions de couture. Pour former l'ourlet étroit, rentrez le bord non fini en l'alignant sur la pliure. Repassez. Piquez l'ourlet en place.

Conseil "Threads" - Lorsque vous repassez des ourlets étroits, étalez une pattemouille mince sur votre planche à repasser. Ensuite posez le bord que vous voulez repasser sur la pattemouille en laissant dépasser quatre pouces (10cm) ou plus de la pattemouille. Alignez un morceau de carton (une chemise de dossier convient parfaitement) sur la ligne de pliure. Pour maintenir le carton en place, épinglez-le sur la planche à repasser. Pliez la pattemouille sur le bord du carton et repassez le bord. La pattemouille tient l'ourlet minuscule pendant que vous le repassez sans vous brûler les doigts.

PLIS - pour faire les plis, sur L'ENDROIT, pliez le long des lignes continues. Amenez la pliURE sur les tirets; épinglez. Bâtiŕsez le long du bord non fini.

FAITES UNE PIQURE DE SOUTIEN- Piquez à 1/2" (1.3cm) du bord coupé dans la direction des flèches. Cette piqûre restera définitivement pour stabiliser la couture sur les bords courbes. (Illustré seulement dans le premier croquis).

SIMPLEMENT LES MEILLEURES FINITIONS POUR LES TISSUS TRANSPARENTS

Vous pouvez finir les coutures avec une des trois méthodes décrites ci-dessous. Choisissez celle que vous préférez.

OVERLOCK/POINT DE SURJET- Piquez les bords non finis à la machine overlock/surjeteuse.

OU

PIQURE DOUBLE- Repiquez la couture à 1/8"(3mm) de la première piqûre. Recoupez à ras de la piqûre. Repassez la couture vers le côté.

OU

COUTURE ANGLAISE — Pour faire la couture anglaise, piquez la première couture sur l'ENDROIT, à tout juste 1/4" (6mm) de la ligne de couture; recoupez à ras de la piqûre. Retournez vers l'ENVERS et piquez à travers la valeur de couture, en recouvrant la première couture.

CHEMISES A, B, C, D

N.B.: *POUR LES VUES B ET C: Les fentes de côté sont facultatives.*

- FAITES UNE PIQÛRE DE SOUTIEN** sur le bord d'encolure du bord supérieur et DE L'empiecement devant du devant pour les vues A, B et le bord d'encolure devant pour les vues C, D. Faites la **PINCE** du devant; repassez en bas.

EMPIECMENT DEVANT A, B

- POUR LA VUE A** - Sur L'ENDROIT, épinglez le bord droit de LA garniture de dentelle sur chaque ligne de placement sur l'empiecement devant, comme illustré. **PIQUEZ EN BORDURE** sur le bord droit de la garniture.
- POUR LA VUE B** - Sur L'ENDROIT, épinglez la garniture de dentelle sur le bord supérieur du devant, en plaçant le bord droit sur la ligne de couture, comme illustré. Bâissez sur la ligne de la couture.
- POUR LES VUES A, B** - Entaillez le bord supérieur du devant jusqu'à la piqûre de soutien. ENDROIT CONTRE ENDROIT, épinglez l'empiecement sur le devant, en superposant les bords non finis. Piquez en distribuant les entailles pour que l'empiecement soit ajusté à la courbe. Repassez l'empiecement vers l'extérieur, en repassant la couture vers l'empiecement.

DOS ET COUTURES A, D

- FAITES UNE PIQÛRE DE SOUTIEN** sur le bord d'encolure dos. Faites les pinces dans le dos; repassez vers le milieu. Piquez le devant sur le dos aux épaules et les coutures de côté. Crantez les courbes, si nécessaire. **FAITES L'OURLET ETROIT** sur le bord inférieur de la chemise.

DOS ET LES COUTURES B, C

- FAITES UNE PIQÛRE DE SOUTIEN** sur le bord d'encolure dos. Faites les pinces dans le dos; repassez vers le milieu. Piquez le devant sur le dos à la couture d'épaule. Piquez le devant sur le dos aux coutures de côté OU si vous préférez faire des fentes de côté, piquez les coutures de côté au-dessus des gros pois. Piquez à point arrière depuis des pois pour renforcer les coutures. Crantez les courbes, si nécessaire. **FAITES L'OURLET ETROIT** sur le bord inférieur de la chemise.
- POUR LES FENTES FACULTATIVES DE COTE B, C** - Rentez au fer 5/8" (1.5cm) sur les bords de la fente. Rentez au fer 1/4" (6mm) sur le bord non fini; piquez en pivotant à angle droit au-dessus de l'ouverture.

CONTINUEZ COMME SUIV

- Posez L'**ENTOILAGE** sur les deux pièces de la bande devant. Utilisez les deux autres bandes comme parmenture. ENDROIT CONTRE ENDROIT, piquez la parmenture sur la bande devant sur le bord sans crans. Amincissez la couture. Repassez la couture vers la bande devant. Rentez au fer 5/8" (1.5cm) sur le long bord avec crans de la parmenture de la bande; réduisez à 1/4" (6mm).
- ENDROIT CONTRE ENDROIT, épinglez la bande sur le devant de la chemise, en plaçant le petit pois sur le bord inférieur, en superposant les bords non finis. Piquez. Recoupez la valeur de la couture.
- Repassez la bande et la parmenture vers l'extérieur. Retournez la parmenture vers l'ENDROIT sur la couture, en faisant correspondre les petits pois. Piquez le long de l'extrémité inférieure de la bande sur la ligne de la couture. Amincissez la couture.
- Retournez la parmenture vers l'ENVERS; repassez. Epinglez le bord replié de la parmenture sur la couture, en plaçant les épingles sur L'ENDROIT. Sur L'ENDROIT, **PIQUEZ EN BORDURE** la bande près de la couture et le bord fini.
- POUR LA VUE C** - Sur L'ENDROIT, épinglez la garniture de dentelle en 1-1/2" (3.8cm) sur la chemise, en plaçant le bord droit le long de la piqûre sur la couture de la bande, en entrant les extrémités sur le bord inférieur, comme illustré. **PIQUEZ EN BORDURE** sur le bord droit de la garniture. Fixez par quelques points l'extrémité inférieure de la garniture en place invisiblement.

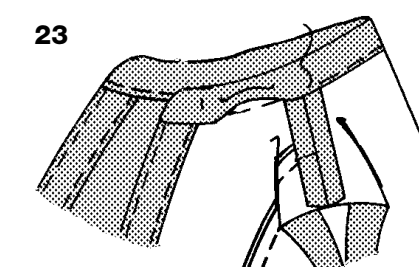
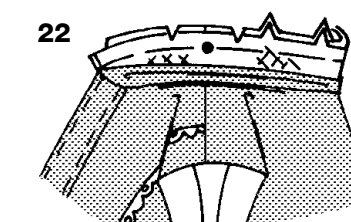
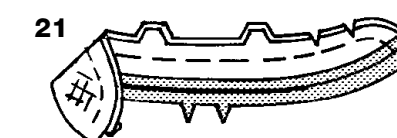
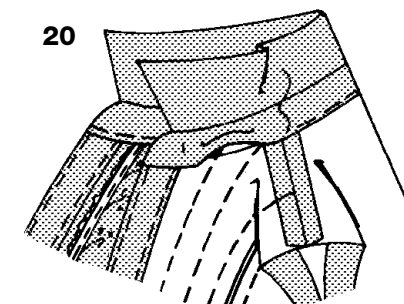
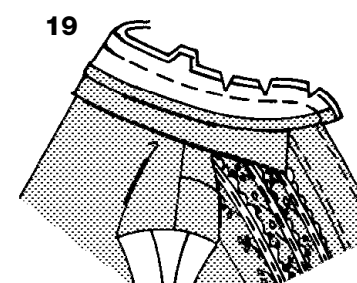
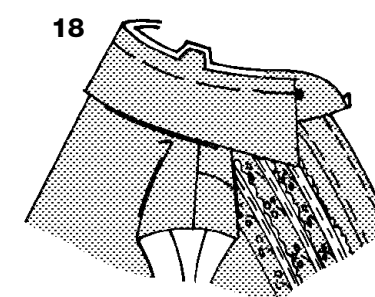
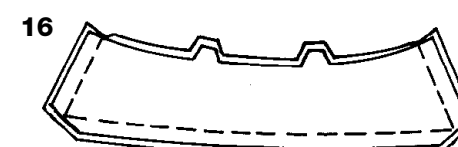
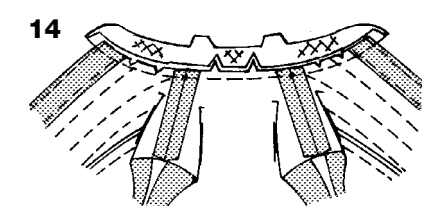
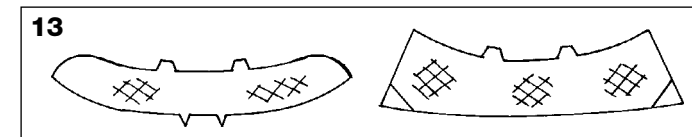

COL ET PIED DE COL A, D

- Posez L'**ENTOILAGE** sur un pied de col et sur une pièce du col.

- Entaillez l'encolure du vêtement jusqu'à la piqûre de soutien. ENDROIT CONTRE ENDROIT, épinglez le bord à cran simple de la bande entoillée sur le bord d'encolure, en faisant correspondre les milieux dos et en plaçant les petits pois à la couture d'épaule.

(Le pied de col dépasse de 5/8" (1.5cm) au-delà des bords avant ouverts.) Piquez le bord d'encolure.

Amincissez la couture; crantez les courbes.

Repassez la bande vers l'extérieur; repassez la couture vers la bande.

- POUR LA VUE D** - Sur L'ENDROIT, épinglez la garniture de dentelle sur le col, en plaçant le bord droit à 1" (2.5cm) du bord avant. bord - Piquez sur le bord droit de la garniture.

CONTINUEZ COMME SUIV POUR A, D

- ENDROIT CONTRE ENDROIT et les bords non finis alignés, piquez le dessous-de-col sur le col, en laissant les bords avec crans ouverts. Amincissez la couture, biaisez le coin.

- Retournez le col; repassez. Bâissez à la machine les bords non finis ensemble.

- ENDROIT CONTRE ENDROIT et les bords non finis alignés, épinglez le col (côté dessous-de-col) sur le pied du col, en faisant correspondre les milieux dos et les crans doubles et en plaçant les extrémités au niveau du petit pois. Bâissez à la machine les bords non finis ensemble.

- Rentez au fer 5/8" (1.5cm) sur le bord à cran simple de la parmenture du pied de col; réduisez à 1/4" (6mm). ENDROIT CONTRE ENDROIT, épinglez la parmenture sur le pied de col (sur le col), en faisant correspondre les milieux dos. Piquez et le bord avec le cran double.

Amincissez la couture; crantez les courbes.

- Retournez la parmenture vers l'ENVERS; repassez. Epinglez le bord replié de la parmenture sur la couture, en plaçant les épingles sur L'ENDROIT.

Sur L'ENDROIT, **PIQUEZ EN BORDURE** le pied de col près de la couture, en attrapant la parmenture sur L'ENVERS.

PIED DE COL B, C

- Posez L'**ENTOILAGE** sur une pièce de pied du col. L'autre pied de col sera utilisé comme parmenture.

Rentez au fer 5/8" (1.5cm) sur le bord à cran simple de la parmenture du pied de col; réduisez à 1/4" (6mm). ENDROIT CONTRE ENDROIT, piquez la parmenture sur le pied de col, en laissant le bord à cran simple ouvert. Amincissez la couture; crantez les courbes.

- Retournez le pied de col; repassez.

Entaillez l'encolure du vêtement jusqu'à la piqûre de soutien sur les courbes. Sur L'ENDROIT, épinglez le pied de col sur le bord d'encolure, en faisant correspondre les milieux dos et en plaçant le petit pois à la couture d'épaule. Bâissez.

Piquez, veillez à ne pas prendre le bord replié de la parmenture. Amincissez la couture; crantez les courbes.

Le conseil de "Threads"

Pour obtenir un pied de col bien rigide, repassez les coutures à plat avant de retourner la bande et utiliser ensuite la pointe du fer ou repassez sur une baguette en bois pour ouvrir les coutures.

- Repassez le pied de col vers l'extérieur; repassez la couture vers le pied du col. Epinglez le bord replié de la parmenture du pied de col sur la couture, en plaçant les épingles sur L'ENDROIT. Sur L'ENDROIT, **PIQUEZ EN BORDURE** la bande près de la couture.

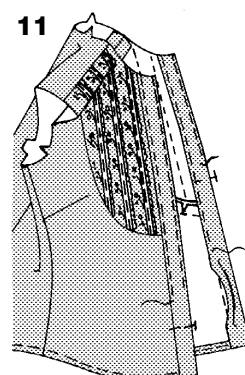
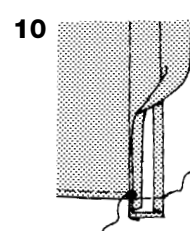
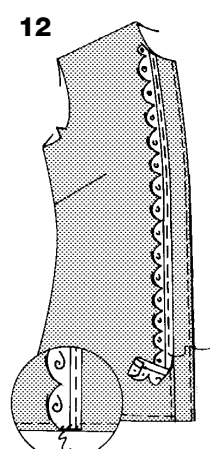
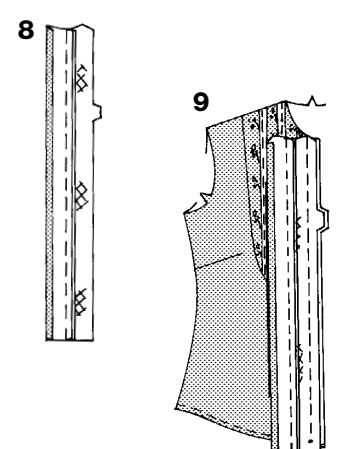
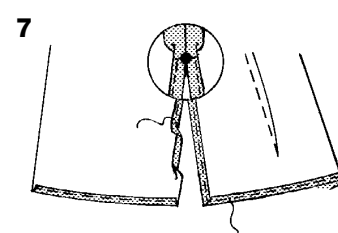
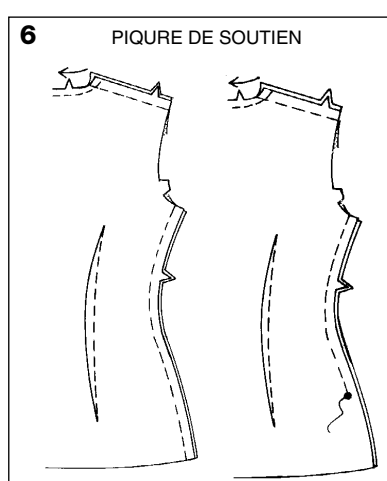
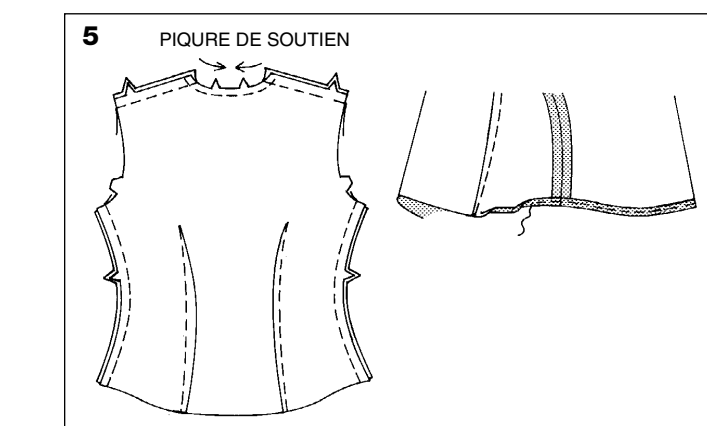
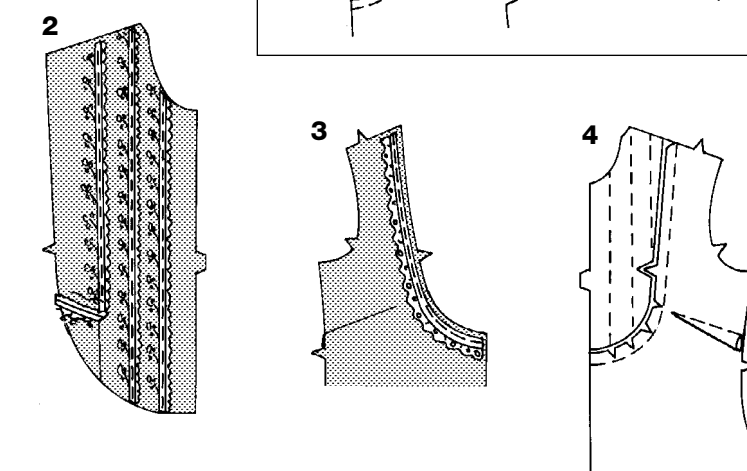

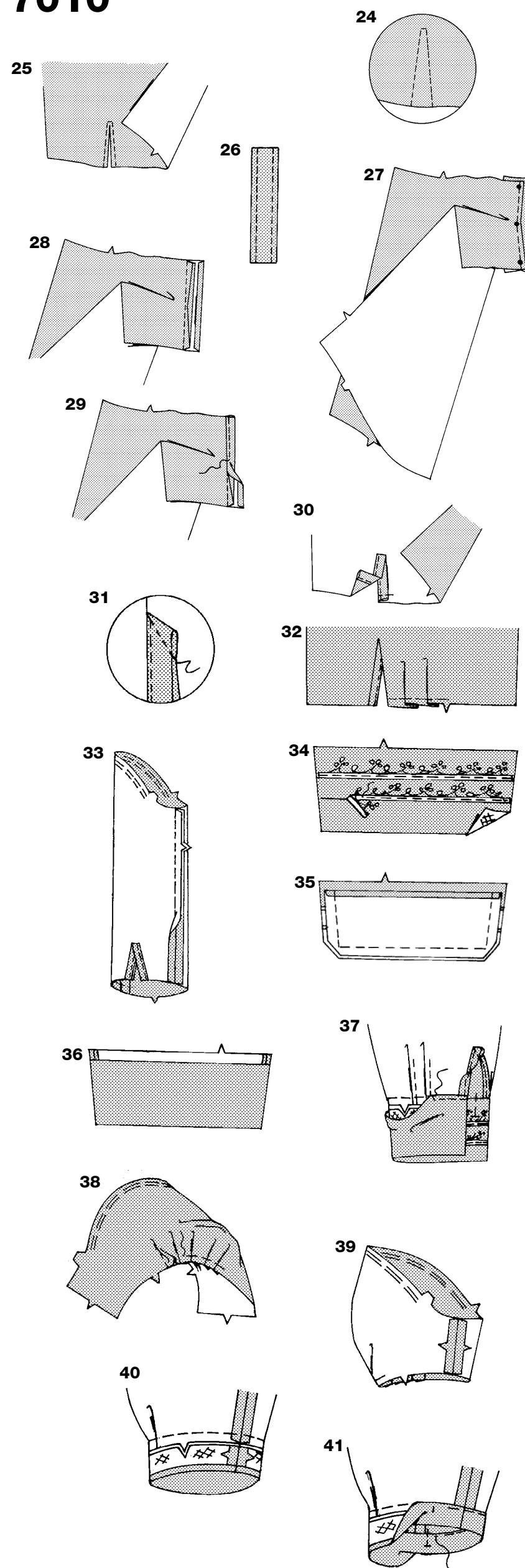
**MANCHES A**

- 24.** Pour faire la fente sur le bord inférieur de la manche, piquez sur les lignes de piqûre, pivotez et faites un petit point le long de la pointe.
- 25.** Coupez entre les piqûres, veillez à ne entailler à la pointe.
Conseil - Pour empêcher le tissu de s'effiloche, traitez la pointe avec un liquide de finition de couture, tel que FrayCheck®. Faites un ESSAI sur une chute de tissu.

- 26.** Piquez les lignes de piqûre sur la patte indéchirable.
- 27.** Ecartez les bords coupés de la manche de sorte qu'ils forment une ligne droite. Bâissez L'ENDROIT de la patte indéchirable sur l'ENVERS des bords coupés, en faisant correspondre les lignes de piqûre et les petits pois. Piquez le long de la ligne de piqûre.
- 28.** Repassez la patte vers l'extérieur, en repassant la couture vers la patte. Rentez au fer 1/4" (6mm) sur l'autre long bord de la patte.
- 29.** Piquez le bord replié sur la couture.
- 30.** Repassez la partie devant de la patte vers l'ENVERS; bâissez en place le long du bord inférieur.
- 31.** Piquez diagonalement le long de l'extrémité supérieure de la patte, comme illustré.

- 32.** Faites les **PLIS** de la manche.
- 33.** **SOUTENEZ** la tête de manche entre les crans. Piquez la couture de dessous de bras.
- 34.** Posez l'**ENTOILAGE** sur le poignet. Sur L'ENDROIT, épingle deux rangées de garniture de dentelle au poignet, en plaçant le bord droit sur la ligne de placement, comme illustré. **PIQUEZ EN BORDURE** sur le bord droit de la garniture.
- 35.** Rentez au fer 5/8" (1.5cm) sur le bord avec crans de la parmenture de poignet; réduisez à 1/4" (6mm). ENDROIT CONTRE ENDROIT, piquez la parmenture au poignet, en laissant le bord avec crans ouvert. Amincissez la couture, biaisez le coin.

- 36.** Retournez le poignet; repassez.
- 37.** ENDROIT CONTRE ENDROIT, épinglez la manche au poignet, en plaçant les bords ouverts au niveau des petits pois. Bâissez, en soutenant la manche pour ajuster. Piquez. Amincissez la couture; repassez vers le poignet. Epinglez le bord replié de la parmenture du poignet sur la couture, en plaçant les épingles sur L'ENDROIT. Sur L'ENDROIT, **PIQUEZ EN BORDURE** le poignet près de la couture, en attrapant le bord replié de la parmenture sur L'ENVERS.

MANCHES B

- 38.** **SOUTENEZ** la tête de manche entre les crans. Faites les **PLIS** de la manche.
- 39.** Piquez la couture de dessous de bras.
- 40.** Posez l'**ENTOILAGE** sur la bande de manche. Piquez les extrémités avec crans. Rentez au fer 5/8" (1.5cm) sur le bord sans crans de la bande de manche; réduisez à 1/4" (6mm). ENDROIT CONTRE ENDROIT, épinglez la manche sur la bande, en faisant correspondre les crans et les coutures. Bâissez. Piquez. Amincissez la couture; repassez vers la bande.
- 41.** Sur L'ENVERS, épinglez le bord replié de la bande de manche sur la couture, en plaçant les épingles sur L'ENDROIT. Sur L'ENDROIT, **PIQUEZ EN BORDURE** la bande près de la couture, en attrapant le bord replié de la bande sur L'ENVERS.

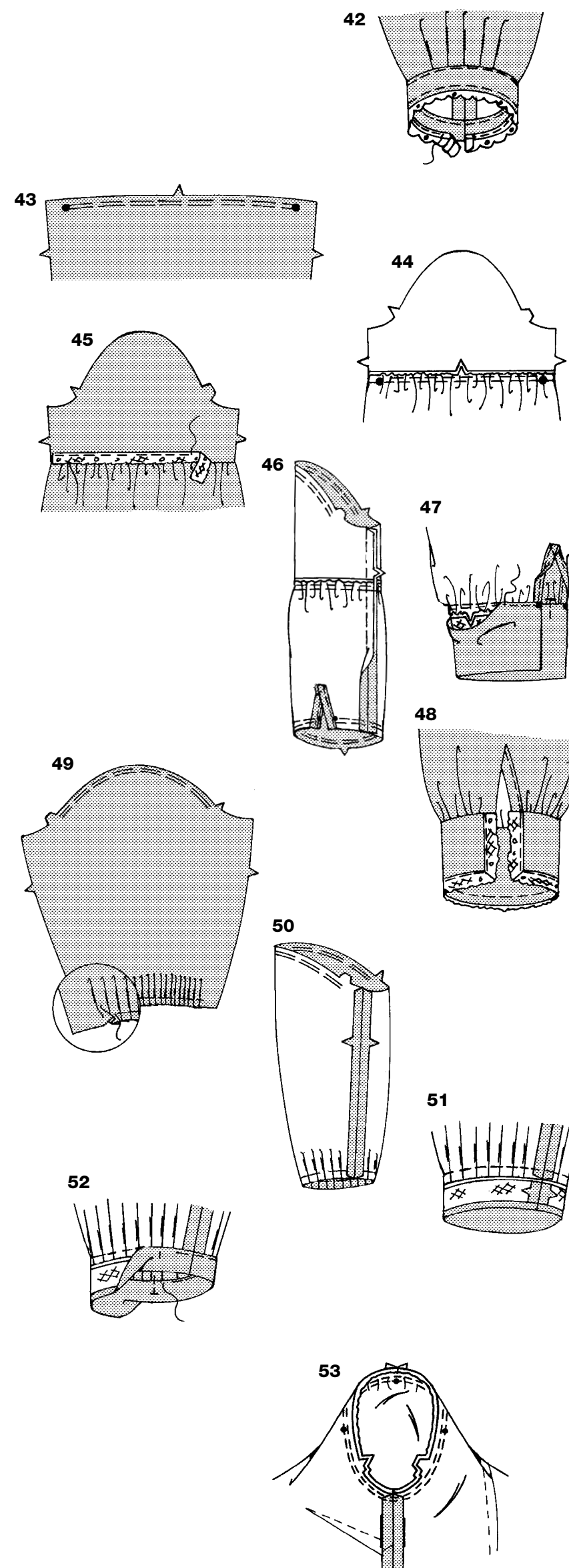

- 42.** Sur L'ENDROIT, croisez le bord inférieur de la bande sur le bord droit de la garniture de dentelle en rentrant et en croisant les extrémités de la dentelle à la couture. **PIQUEZ EN BORDURE** la bande près du bord fini de manche, en attrapant la dentelle sur L'ENVERS.

MANCHES C

Préparez la manche inférieure comme pour la manche A, voyez l'étape 24 à 31.

- 43.** **FRONCEZ** le bord supérieur de la manche inférieure entre les gros pois.
- 44.** ENDROIT CONTRE ENDROIT, épinglez la manche sur la manche inférieure en faisant correspondre les gros pois. Tirez sur les fils de fronces pour ajuster. Bâissez. Piquez. Repassez la couture vers la manche.
- 45.** Sur L'ENDROIT, épinglez la garniture de dentelle en 3/4" (2cm) sur la manche, en plaçant le bord droit à 1/2" (1.3cm) au-dessus de la couture. **PIQUEZ EN BORDURE** sur le bord droit de la garniture.
- 46.** **SOUTENEZ** la tête de manche entre les crans. Piquez la couture de dessous de bras.
- 47.** Préparez le poignet comme pour la manche A, voyez les étapes 34 à 36, sans tenir compte de la dentelle. ENDROIT CONTRE ENDROIT, épinglez le bord inférieur de la manche au poignet, en plaçant les bords ouverts au niveau des petits pois. Tirez sur les fils de fronces pour ajuster. Bâissez. Piquez. Amincissez la couture; repassez vers le poignet. Sur L'ENVERS, épinglez le bord replié de la parmenture du poignet sur la couture, en plaçant les épingles sur L'ENDROIT. Sur L'ENDROIT, **PIQUEZ EN BORDURE** le poignet la couture proche, en prenant dans la couture le bord replié de la parmenture sur L'ENVERS.
- 48.** Sur L'ENDROIT, épinglez le bord droit de la garniture de dentelle en 3/4" (2cm) à 1/4" (6mm) sur les côtés et le bord inférieur du poignet, en rentrant les extrémités à la couture et en résorbant l'ampleur dans les coins. **PIQUEZ EN BORDURE** le bord droit de la garniture.

MANCHES D

- 49.** **SOUTENEZ** la tête de manche entre les crans. Faites les **PLIS** de la manche.
- 50.** Piquez la couture de dessous de bras.
- 51.** Posez l'**ENTOILAGE** sur la bande de manche. Piquez les extrémités avec crans. Rentez au fer 5/8" (1.5cm) sur le bord sans crans de la bande de manche; réduisez à 1/4" (6mm). ENDROIT CONTRE ENDROIT, épinglez la manche sur la bande, en faisant correspondre les coutures. Bâissez. Piquez. Amincissez la couture; repassez vers la bande.
- 52.** Sur L'ENVERS, épinglez le bord replié de la bande de manche sur la couture, en plaçant les épingles sur L'ENDROIT. Sur L'ENDROIT, **PIQUEZ EN BORDURE** la bande près de la couture, en prenant dans la couture le bord replié de la bande sur L'ENVERS.

CONTINUEZ COMME SUIT

- 53.** Retournez la manche sur L'ENDROIT. Tenez L'ENVERS du vêtement vers l'extérieur avec l'emmanchure vers vous. ENDROIT CONTRE ENDROIT, épinglez la manche sur le bord d'emmanchure avec le petit pois de milieu à la couture d'épaule, en faisant correspondre les coutures de dessous de bras et les autres petits pois. Tirez sur les points de soutien pour ajuster. Pour distribuer l'ampleur uniformément, glissez le tissu sur les fils de bobine pour éliminer les plis sur la ligne de la couture. Bâissez. Piquez. Piquez encore une fois à 1/8" (3mm) de la première piqûre valeur de couture ENVERS. Amincissez la couture au-dessous des crans près de la piqûre. Repassez seulement la valeur de couture, en résorbant l'ampleur.

Si le patron a été modifié, ré - espacez des marques de boutonnière. Faites les boutonnières du devant DROIT et des poignets pour les VUES A, D. Croisez le devant DROIT sur le GAUCHE, en faisant correspondre les milieux. Cousez les boutons sous les boutonnières. Cousez les boutons aux poignets au niveau des petits pois pour les VUES A, D.