

# Simplicity® 7010 1/4

Vielen Dank für den Kauf dieses Simplicity Schnittmusters. Wir geben uns Mühe, Ihnen ein qualitativ hoch stehendes Produkt anbieten zu können.

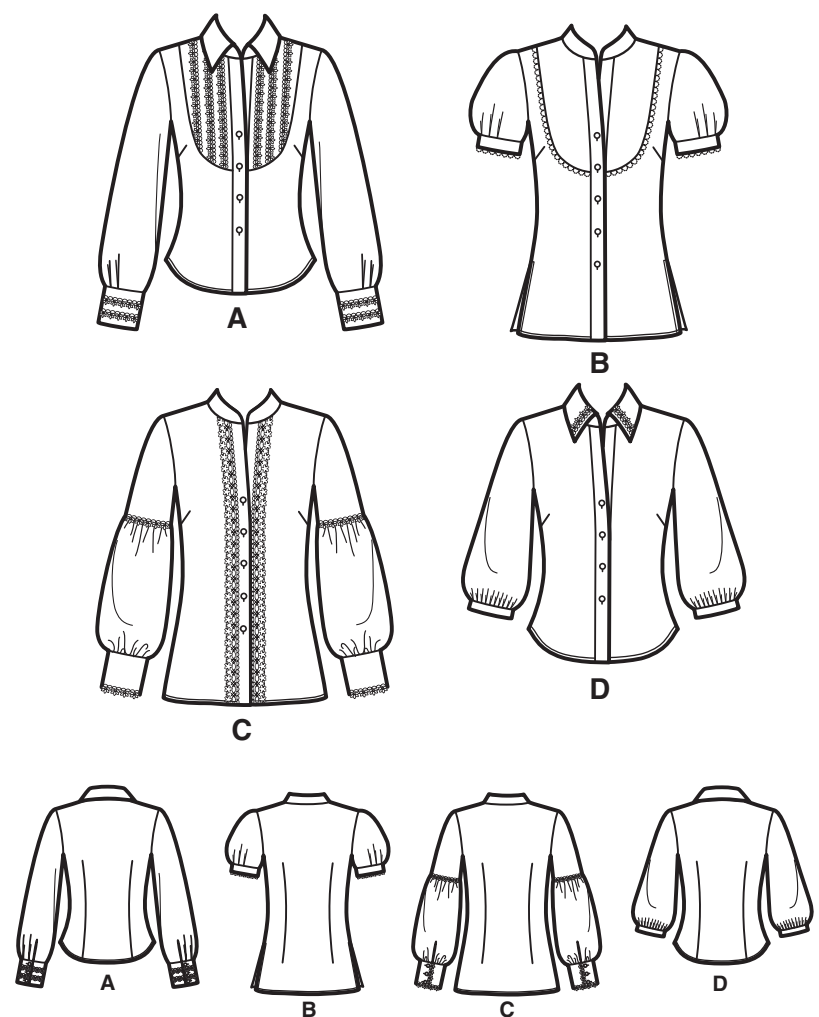

SAUM- UND NAHTZUGABEN SIND IN DEN SCHNITTMUSTER-TEILEN EINGERECHNET

15 Teile

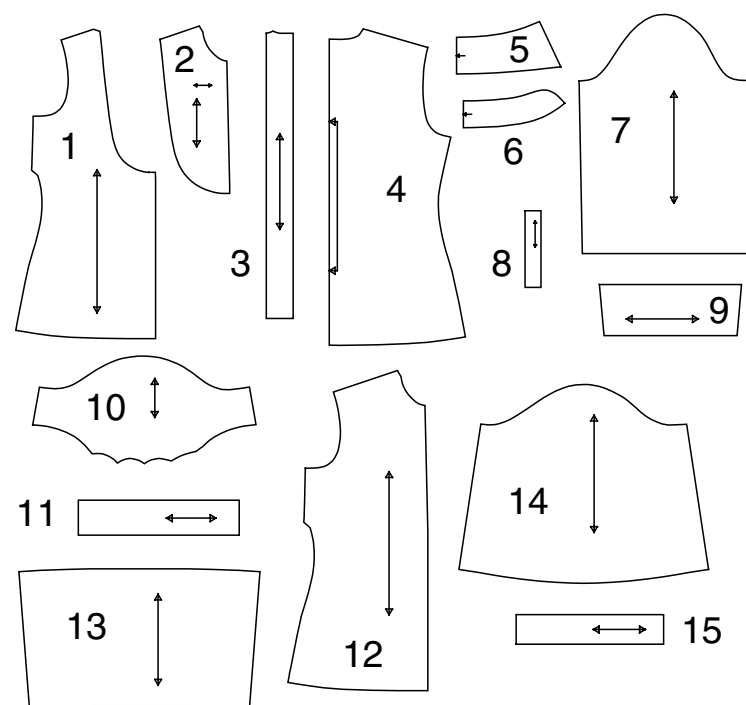

- 1-VORDERTEIL -A,B
- 2-VORDERPASSE -A,B
- 3-VORDERTEILBAND
- 4-RÜCKENTEIL
- 5-KRAGEN -A,D
- 6-NACKENBAND
- 7-ÄRMEL -A,C
- 8-DURCHGEHENDER STREIFEN FÜR ÄRMELSCHLITZ -A,C
- 9-STULPE -A,C
- 10-ÄRMEL -B
- 11-ÄRMELBÜNDCHEN -B
- 12-VORDERTEIL -C,D
- 13-UNTERER ÄRMEL -C
- 14-ÄRMEL -D
- 15-ÄRMELBÜNDCHEN -D

## Allgemeine Anweisungen

### Das Schnittmuster

**SYMBOLE**  
 FADENLAUF Schnittteile in Musterrichtung parallel zur Webkante legen.  
 DURCHGEZOGENE LINIE am Stoffbruch anlegen.  
 MITTIGES VORDER-/RÜCKENTEIL.  
 KERBEN  
 MARKIERUNGSPUNKTE  
 ZUSCHNITTLINIE  
 VERLÄNGERUNGS- ODER VERKÜRZUNGS- UND SAUMZUGABE:  
 Wenn nicht anders angegeben, sind 1,5 cm Zugabe im Schnittmuster berücksichtigt, jedoch bei MEHRGRÖßENSCHNITTEN nicht extra markiert. Zeichnen Sie Ihre Größe mit einem farbigen Filzstift nach. Beachten Sie die Tabelle MEHRGRÖßENSCHNITTE.

**ÄNDERUNGEN**  
 Ändern Sie den Schnitt bevor Sie ihn auf den Stoff legen.  
 VERLÄNGERN: Zerschneiden Sie die Schnittteile an der Verlängerungs- und Verkürzungslinie. Schieben Sie die Stücke um die benötigte Länge auseinander und fixieren sie mit Klebestreifen.  
 KÜRZEN: Falten Sie das Schnittteil an der Verlängerungs- oder Verkürzungslinie gleichmäßig um die benötigte Länge hoch. Mit Klebestreifen fixieren. Sind keine Linien markiert, bringen Sie die Änderungen am unteren Rand des Schnittteils an.

### Zuschneiden/Markieren

**VOR DEM ZUSCHNEIDEN:**  
 Schnittteile mit einem trockenen Bügeleisen bei geringer Hitze BÜGELN. Waschbare Stoffe VORWASCHEN, nicht waschbare Stoffe DÄMPFEN, damit sie nach dem Nähen nicht weiter einlaufen.  
 MARKIEREN Sie Ihren Zuschnaideplan.

**NACH DEM ZUSCHNEIDEN:**  
 Übertragen Sie die Markierungen vor dem Entfernen des Schnittmusters auf die LINKE Stoffseite. Verwenden Sie dazu Stecknadeln, Kreide oder Kopierpapier.  
**Schnell-Markierung:**  
 • Markieren Sie an der Stoffkante Kerben, die Enden der Stoffbruchlinien und die Mittellinien durch kleine Einschnitte.  
 • Übertragen Sie Markierungspunkte mit Stecknadeln.

BEFESTIGEN Sie die Schnittteile gemäß Zuschnaideplan auf dem Stoff.  
 • ZWEILAGIG: Stoff mittig RECHTS auf RECHTS legen.  
 • EINLAGIG: Stoff mit RECHTER Seite nach oben legen.  
 • FÜR FLOR, FARBVERLÄUFE ODER "ONE-WAY" DESIGNERSTOFFE: Verwenden Sie den Plan "mit richtung".

### Nähen

- NÄHEN Sie den Stoff gemäß der **Nähanleitung**.
- HEFTEN Sie Nähte und Säume den Kerben entsprechend mit Stecknadeln oder Heftstichen.
- STEPPEN Sie Nähte und Säume 1,5 cm breit ab, wenn nicht anders angegeben.
- BÜGELN Sie die Nahtzugaben auseinander, wenn nicht anders angegeben, oder schneiden Sie sie zurück, so dass sie flach liegen.
- VERSÄUBERN Sie die Nahtzugaben durch Zurückschneiden wie unten abgebildet.

### SPEZIELLE ZUSCHNEID-ANGABEN

★ Wenn der Zuschnaideplan ein den Stoffbruch überlappendes Schnittteil zeigt, schneiden Sie alle anderen Teile zuerst zu. Legen Sie den übrigen Stoff einlagig aus. Schneiden Sie das überlappende Teil auf der RECHTEN Stoffseite wie abgebildet zu.

✱ Zeichnen Sie kleine Pfeile entlang beider Webkanten für die Strich- oder Musterrichtung ein. Legen Sie den Stoff quer RECHTS auf RECHTS und schneiden am Stoffbruch entlang (a). Eine Stofflage umdrehen, so dass die Pfeile beider Lagen in dieselbe Richtung zeigen. Stoff RECHTS auf RECHTS legen (b).

## Zuschneideplan

Muster nach unten laufend
  Muster nach oben laufend

★ Siehe SPEZIELLE NÄHANLEITUNG

POSITION DER MUSTERTEILE KANN JE NACH IHRER SCHNITTMUSTERGRÖßE ABWEICHEN.

HINWEIS: BEIM AUSSCHNEIDEN DES PAPIERSCHNITTS SCHNEIDEN SIE AN DERJENIGEN US GRÖßENLINIE ENTLANG, DIE IHRER EUROPÄISCHEN GRÖßE ENTSPRICHT

### KÖRBCHEANPASSUNG



**Kleidungsstück mit individueller Passform für Körbchengrößen B, C oder D**  
 Es gibt keine zwei Personen, die die gleiche Brustform haben, obwohl sie evtl. die gleiche Körbchengröße haben. Falls Sie Körbchengröße B, C oder D haben, können Sie nun die Passform Ihres Kleidungsstückes individuell gestalten, ohne dabei zeitaufwendige Anpassungen machen zu müssen. Simplicity hat dies bereits für Sie getan und zwei separate Schnittmuster Teile für Vorderteil- und Vorderteilband beigefügt. Wählen Sie das Schnittmuster für das Vorderteil entsprechend Ihrer Körbchengröße. Um Ihre Körbchengröße herauszufinden, nehmen Sie an der Brust (A) und etwas über der Brust (B) Maß und schreiben Sie die Maße auf.

### Kleidungsstück mit individueller

- Sie haben Körbchengröße B, wenn Ihr Brustumfang 2,5 bis 5,0 cm mehr beträgt als der Umfang etwas über der Brust.**  
 FÜR MODELL A, B- Verwenden Sie für das Vorderteil das Schnittmuster 1 und für das Vorderteilband das Schnittmuster 3.  
 FÜR MODELL C, D- Verwenden Sie für das Vorderteil das Schnittmuster 12 und für das Vorderteilband das Schnittmuster 3A.
- Sie haben Körbchengröße C, wenn Ihr Brustumfang 5,0 bis 7,5 cm mehr beträgt als der Umfang etwas über der Brust.**  
 FÜR MODELL A, B- Verwenden Sie für das Vorderteil das Schnittmuster 1A und für das Vorderteilband das Schnittmuster 3A.  
 FÜR MODELL C, D- Verwenden Sie für das Vorderteil das Schnittmuster 12A und für das Vorderteilband das Schnittmuster 3A.

Sie haben Körbchengröße D, wenn Ihr Brustumfang 7,5 bis 10,0 cm mehr beträgt als der Umfang etwas über der Brust.

FÜR MODELL A, B- Verwenden Sie für das Vorderteil das Schnittmuster 1B und für das Vorderteilband das Schnittmuster 3B.  
 FÜR MODELL C, D- Verwenden Sie für das Vorderteil das Schnittmuster 13B und für das Vorderteilband das Schnittmuster 3B.

### A HEMD

TEILE 1 2 3 4 5 6 7 8 9  
 115CM  
 MIT RICHTUNG  
 US GRÖßEN 8 10 12 14 16 18  
 EURO GRÖßEN 34 36 38 40 42 44

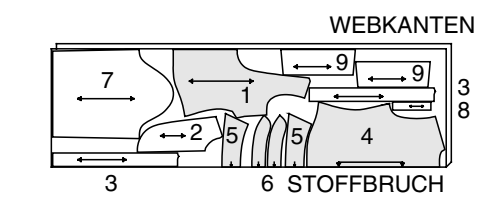

115CM  
 MIT RICHTUNG  
 US GRÖßEN 20 22 24  
 EURO GRÖßEN 46 48 50

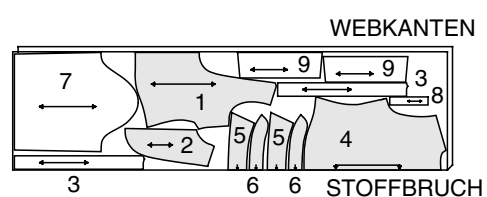

150CM  
 MIT RICHTUNG  
 US GRÖßEN 8 10 12 14 16 18  
 EURO GRÖßEN 34 36 38 40 42 44

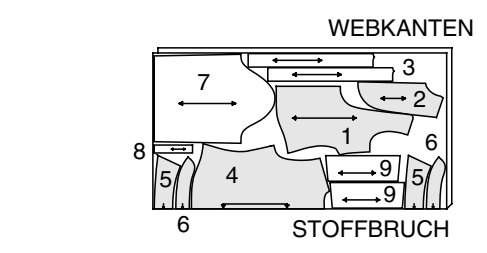

150CM / MIT RICHTUNG  
 US GRÖßEN 20 22 24  
 EURO GRÖßEN 46 48 50

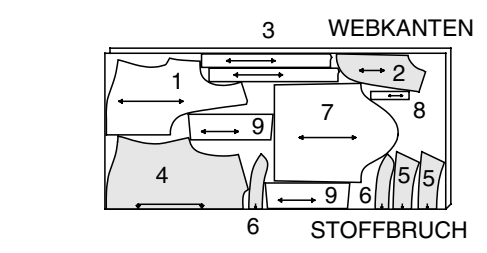

### EINLAGE

TEILE 3 5 6 9

AUFBÜGELEINLAGE BREITE 55 BIS 64 CM  
 ALLE GRÖßEN

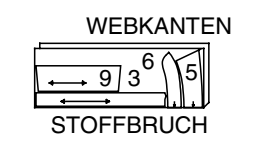

### B HEMD

TEILE 1 2 3 4 6 10 11

115CM  
 MIT RICHTUNG  
 US GRÖßEN 8 10 12 14 16 18  
 EURO GRÖßEN 34 36 38 40 42 44

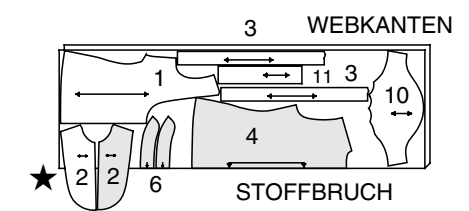

115CM / MIT RICHTUNG  
 US GRÖßEN 20 22 24  
 EURO GRÖßEN 46 48 50

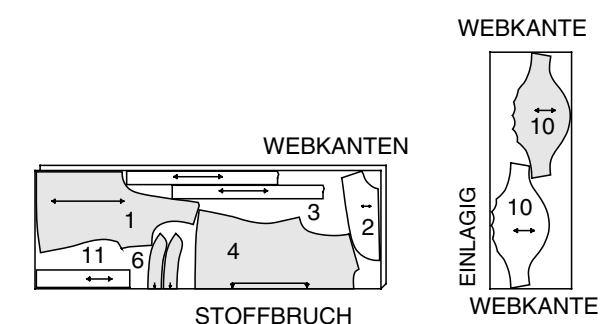

150CM/ MIT RICHTUNG  
 US GRÖßEN 8 10 12 14 16 18  
 EURO GRÖßEN 34 36 38 40 42 44

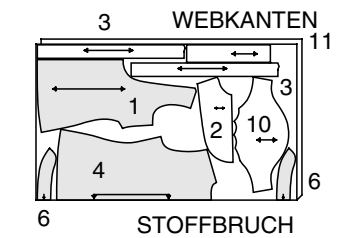

SCHNITT-ÜBERSICHTEN WERDEN AUF SEITE 2 FORTGESETZT

150CM / MIT RICHTUNG  
US GRÖßEN 20 22 24  
EURO GRÖßEN 46 48 50

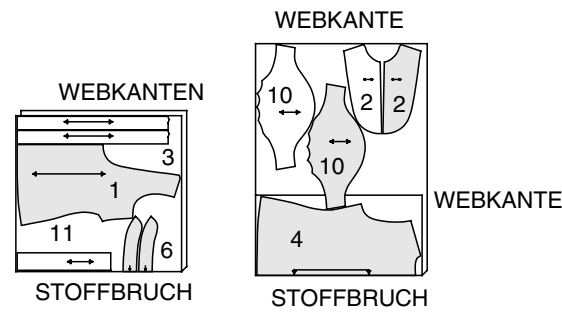

**EINLAGE**  
TEILE 3 6 11

AUFBÜGELEINLAGE BREITE 55 BIS 64 CM  
ALLE GRÖßEN



**C HEMD**  
TEILE 3 4 6 7 8 9 12 13

115CM / MIT RICHTUNG  
US GRÖßEN 8 10 12 14  
EURO GRÖßEN 34 36 38 40

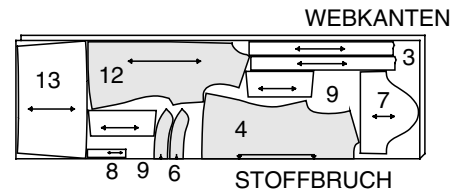

150CM / MIT RICHTUNG  
US GRÖßEN 16 18 20 22 24  
EURO GRÖßEN 42 44 46 48 50

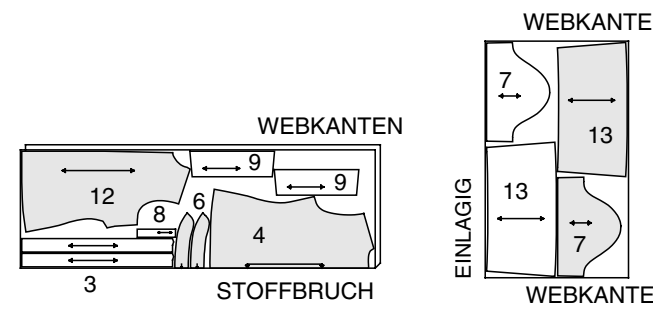

150CM  
MIT RICHTUNG  
ALLE GRÖßEN

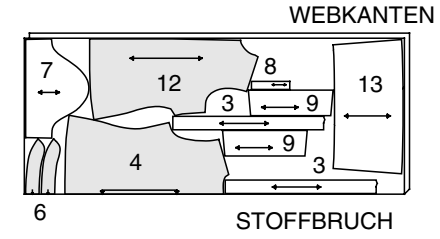

**EINLAGE**  
TEILE 3 6 9

AUFBÜGELEINLAGE BREITE 55 BIS 64 CM  
ALLE GRÖßEN



**D HEMD**  
TEILE 3 4 5 6 12 14 15

115CM / MIT RICHTUNG  
US GRÖßEN 8 10  
EURO GRÖßEN 34 36

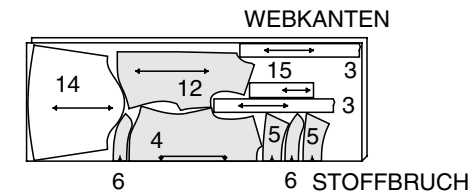

115CM / MIT RICHTUNG  
US GRÖßEN 12 14 16 18 20 22 24  
EURO GRÖßEN 38 40 42 44 46 48 50

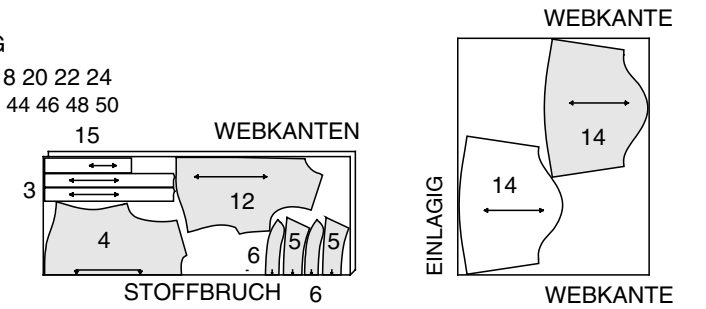

150CM  
MIT RICHTUNG  
US GRÖßEN 8 10 12 14  
EURO GRÖßEN 34 36 38 40

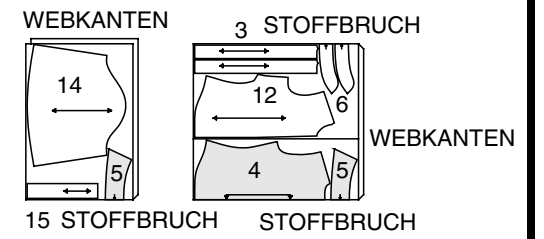

150CM  
MIT RICHTUNG  
US GRÖßEN 16 18 20 22 24  
EURO GRÖßEN 42 44 46 48 50

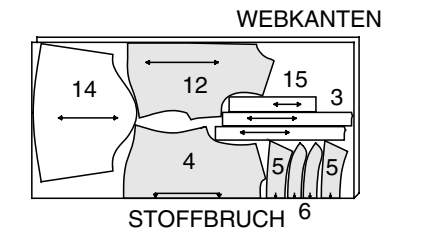

**EINLAGE**  
TEILE 3 5 6 15

AUFBÜGELEINLAGE BREITE 55 BIS 64 CM  
ALLE GRÖßEN



**Nähanleitung**



Lesen Sie die **Allgemeinen Angaben** auf Seite 1.

In dieser Anleitung werden Sie Nähtipps von unseren Kollegen vom **THREADS** Magazin finden.

Die kursiven Nähinweise für die Nähanleitung sind wie folgt:

**ABNÄHER** - Für die Abnäher falten Sie den Stoff durch die Mitte des Abnehmers **RECHTS** auf **RECHTS**, die gestrichelten Linien und die kleinen Punkte treffen aufeinander. Heften Sie auf der **INNENSEITE** mit Stecknadeln im **RECHTEN** Winkel zu den gestrichelten Linien. Steppen Sie den Brustabnäher vom weiten Ende bis zur Spitze. Steppen Sie den Taillenabnäher von der Mitte aus zu einer Seite und dann mit überlappender Naht zur anderen Seite.

Setzen Sie für eine glatte Naht die letzten Stiche dicht am Stoffbruch und lassen Sie die Fadenenden lang genug, um sie zu verknoten. Steppen Sie an dieser Stelle **KEINE** Rückstiche.

**Threads Tipp**

Wenn Sie 1cm von der Abnäher Spitze entfernt sind, verkürzen Sie die Stichlänge und steppen die Spitze ab. Heben Sie den Nähfuß, setzen die Nadel in den Abnäheransatz und steppen 1,3 cm. So befestigen Sie die Abnäher Spitze sicher, ohne dass sie aufrägt oder von Hand genäht werden muss.

Bügeln Sie den Abnäher entlang der Naht, um die Stiche anzugleichen, dann bügeln Sie den Abnäher wie in der Nähanleitung beschrieben.

**EINHALTEN/RAFFEN** - Fadenspannung leichter einstellen. Mit **RECHTER** Seite nach oben 1,5 cm von der Kante mit langem Stich steppen.

Mit 6mm Abstand zur ersten Naht innerhalb der Nahtzugabe noch einmal steppen.

**KANTENNAHT** - Eine gerade Naht so dicht wie möglich an der Kante

**EINLAGE** - Einlage auf der **LINKE** Stoffseite befestigen. Schneiden Sie die Einlage an den Ecken, die vernäht werden, diagonal ab.

Bei Vlieseline - Befolgen Sie die Herstellerangaben.

**Threads Tipp**

Lassen Sie die Vlieseline-Einlage vor dem Zuschnitt einlaufen. Legen Sie sie dazu 20 Minuten lang in heißes Wasser (oder bis das Wasser kalt ist), breiten Sie sie zum Trocknen flach aus.

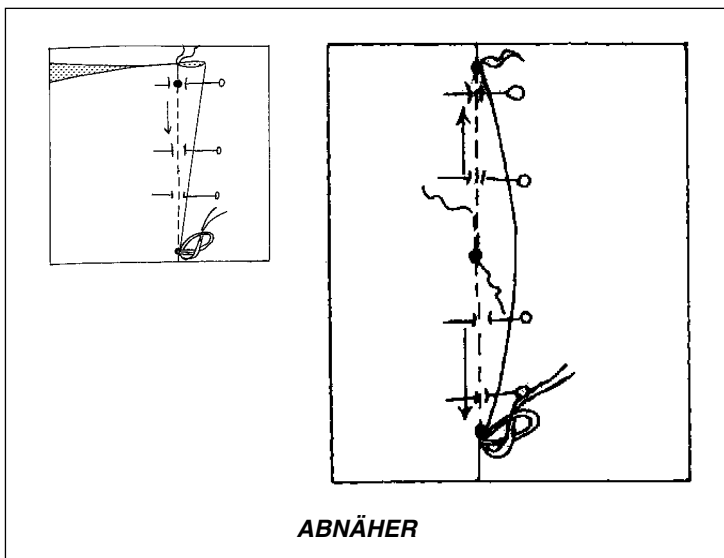

ABNÄHER

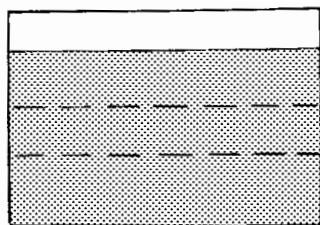

EINHALTEN/

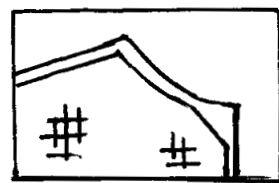

EINLAGE

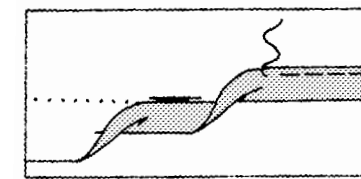

SCHMALER SAUM

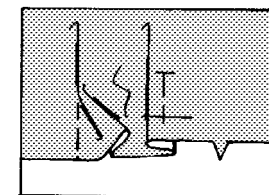

FALTEN

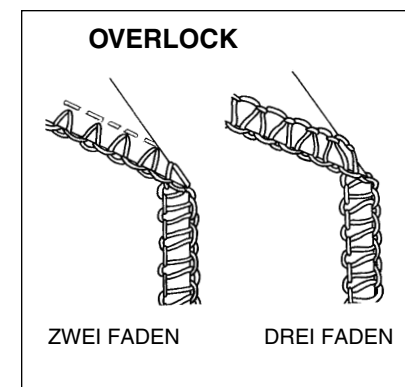

OVERLOCK

ZWEI FADEN

DREI FADEN

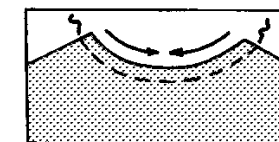

VERSTÄRKUNGSNAHT

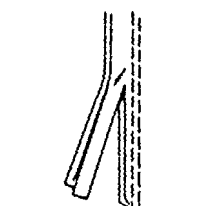

DOPELT GENÄHTE NAHT

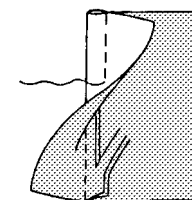

FRANZÖSISCHE NAHT

**SCHMALER SAUM** - Saumzugabe an der Kante gemäß den Nähanleitungen unterbügeln.

Für einen schmalen Saum die Stoffkanten bis zum Stoffbruch umschlagen. Bügeln. Saum feststeppen.

**Threads Tipp**

Beim Bügeln von schmalen Säumen ein Bügeltuch auf Ihrem Bügelbrett auslegen. Dann die zu bügelnde Kante über das Bügeltuch legen, wobei aber mindestens 10cm des Bügeltuches noch zu sehen sein müssen. Ein Stück Pappe (ein Hefter funktioniert gut) am Stoffbruch anlegen. Um die Pappe an Ort und Stelle zu halten, eine Nadel durch die Pappe in die Oberfläche des Bügelbretts stechen.

Das Bügeltuch über den Rand der Pappe falten und die Kante bügeln. Das Bügeltuch hält den schmalen Saum während des Bügelns fest, so dass Sie bügeln können, ohne sich die Finger zu verbrennen.

**FALTEN** - Um auf der **AUSSENSEITE** Falten zu legen, den Stoff entlang der durchgezogenen Linien falten.

Die Falten an die gestrichelten Linien legen: heften.

Entlang der Stoffkanten heften.

**VERSTÄRKUNGSNAHT** - 1,3cm vom Stoffrand in Pfeilrichtung steppen. Diese Naht verhindert die Dehnung an gewölbten Kanten. (Nur in der ersten Abbildung zu sehen.)

**DIE BESTEN NAHTVARIANTEN FÜR DURCHSICHTIGE STOFFE.**

Nähte können mit einer der drei unten beschriebenen Methoden ausgeführt werden. Wählen Sie selbst, welche Sie verwenden möchten.

**OVERLOCK** - Overlocken Sie die Schnittkanten der Naht und verwenden Sie hierzu eine Overlockmaschine.

**ODER**

**Doppelt genähte Naht** - Steppen Sie die Naht nochmals 3mm von der ersten Naht entfernt ab. Schneiden Sie die Zugabe dicht an der Naht zurück. Bügeln Sie die Zugabe zu einer Seite.

**ODER**

**Französische Naht** - Um eine französische Naht verwenden, steppen Sie die erste Naht an der **AUßENSEITE**, 6mm von der Nahtlinie entfernt; schneiden Sie die Zugabe dicht an der Naht zurück. Wenden Sie auf die **INNENSEITE** und steppen durch die Nahtzugabe, um die erste Naht einzuschließen.

**HINWEIS FÜR MODELLE B, C** Seitenschlitze auf Wunsch

1. **VERSTÄRKUNGSNAHT** am Halsausschnitt für die vordere Passe und der oberen Vorderkante für Modelle A, B, am vorderen Halsausschnitt für Modelle C, D.

Vordere **ABNÄHER** steppen; bügeln

**VORDERE PASSE A, B**

2. **FÜR MODELL A** - Heften sie die gerade Kante des Spitzenbesatzes entlang der Platzierungslinien an die vordere Passe, wie abgebildet.

Steppen Sie eine **KANTENNAHT** entlang der geraden Kante des Besatzes.

3. **FÜR MODELL B** - Heften Sie den Spitzenbesatz an die obere Vorderkante, genau über der Naht, wie abgebildet. Entlang der Nahtlinie heften.

4. **FÜR MODELLE A, B**

Schneiden Sie die obere Vorderkante bis zur Verstärkungsnaht ein. Mit dem Stoff **RECHTS** auf **RECHTS** die vordere Passe an das Vorderteil heften, die Schnittkanten sind ausgerichtet. Steppen Sie die Naht und ziehen Sie dabei die Einschnitte so auseinander, dass die Passe in die Rundung des Vorderteils passt. Passe herausbügeln, Naht zur Passe bügeln..

**RÜCKEN UND NÄHTE A, D**

5. **VERSTÄRKUNGSNAHT** am rückwärtigen Halsausschnitt. Rückenabnäher steppen und zur Mitte bügeln.

An den Schultern und Seitennähten das Rücken- an das Vorderteil steppen. Wenn nötig, Rundungen einschneiden. Die untere Kante des Hemds **SCHMAL SÄUMEN**.

**RÜCKEN UND NÄHTE B, C**

6. **VERSTÄRKUNGSNAHT** am rückwärtigen Halsausschnitt. Rückenabnäher steppen und zur Mitte bügeln.

An den Schultern das Rücken- an das Vorderteil steppen. Die Seitennähte vollständig steppen ODER falls Sie Seitenschlitze vorziehen, die Seitennähte bis zu den großen Punkten steppen. An den Punkten die Nähte mit Rückstichen verstärken. Wenn nötig, Rundungen einschneiden. Die untere Kante des Hemds **SCHMAL SÄUMEN**.

7. **FÜR OPTIONALE SEITENSCHLITZE B, C** - An den offenen Kanten der Schlitze 1,5cm unterbügeln. 6mm an den Schnittkanten unterbügeln; steppen und dabei die Naht über der Öffnung quer steppen.

**FÜR ALLE MODELLE WIE FOLGT FORTFAHREN**

8. **EINLAGE** auf zwei Knopfleisten bügeln. Benutzen Sie die beiden anderen Leisten als Besatz.

Besatz **RECHTS** auf **RECHTS** an der Kante ohne Kerbe auf die Knopfleiste steppen. Zugabe versäubern. Bügeln Sie die Zugabe zur Knopfleiste. An der Kante mit Kerbe 1,5cm unterbügeln; auf 6mm zurückschneiden.

9. Heften Sie die Knopfleiste **RECHTS** auf **RECHTS** an das Vorderteil, wobei der kleine Punkt an der unteren Kante platziert wird. Die Schnittkanten sind angeglichen. Steppen. Nahtzugabe zurückschneiden.

10. Knopfleiste und Besatz ausbügeln. Entlang der Naht den Leistenbesatz gemäß den kleinen Punkten nach **AUSSEN** wenden. Über das untere Ende der Leiste entlang der Nahtlinie steppen. Naht zurückschneiden.

11. Leistenbesatz nach **INNEN** wenden; bügeln. Gebügelte Kante des Besatzes über die Naht gemäß den kleinen Punkten heften, wobei die Nadeln **AUSSEN** angebracht werden. Steppen Sie auf der **AUSSENSEITE** der Knopfleiste eine **KANTENNAHT**.

12. **FÜR MODELL C** - Heften sie den 3,8 cm breiten Spitzenbesatz mit der geraden Kante entlang der Naht an das Vorderteil, wobei die Enden wie abgebildet an der untern Kante umgeschlagen werden.

Steppen Sie eine **KANTENNAHT** entlang der geraden Kante des Besatzes. Nähen Sie das untere Ende des Spitzenbesatzes unsichtbar fest..

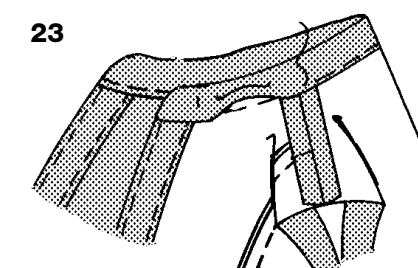
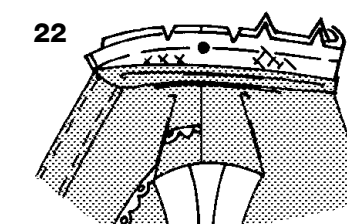
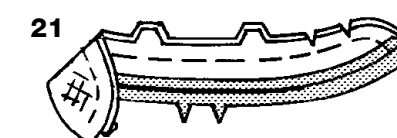
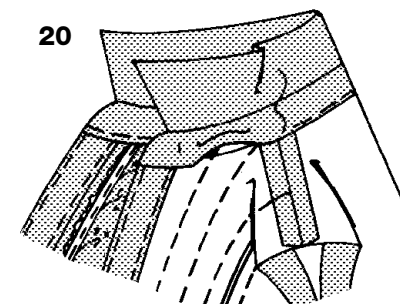
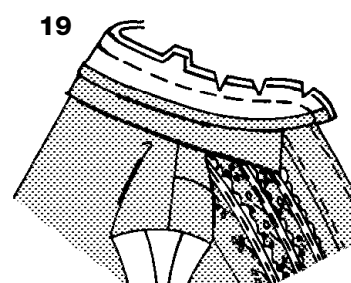
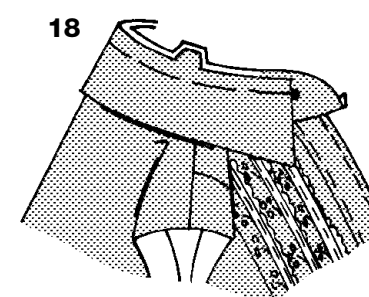
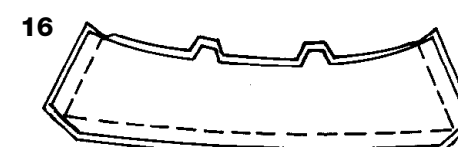
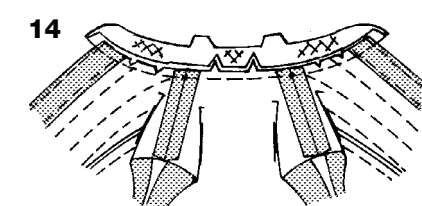
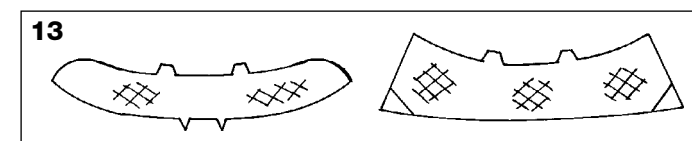
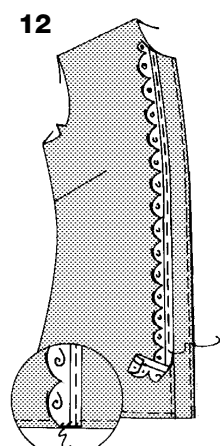
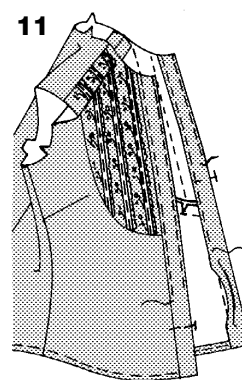
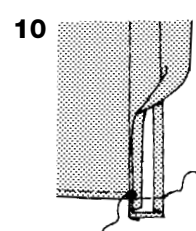
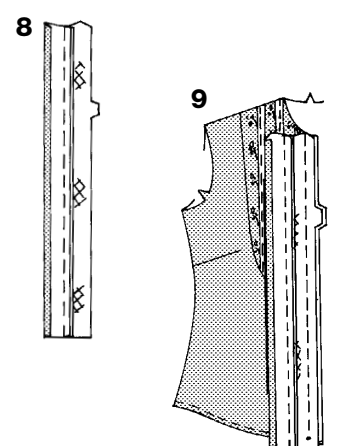
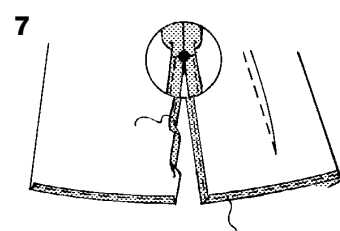
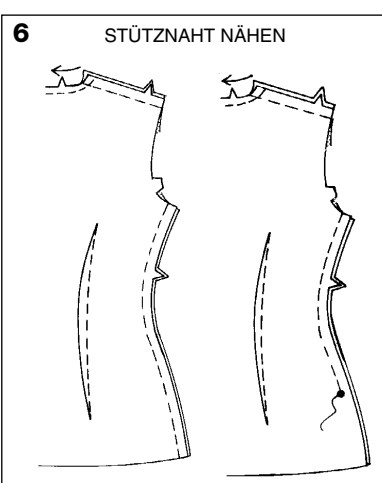
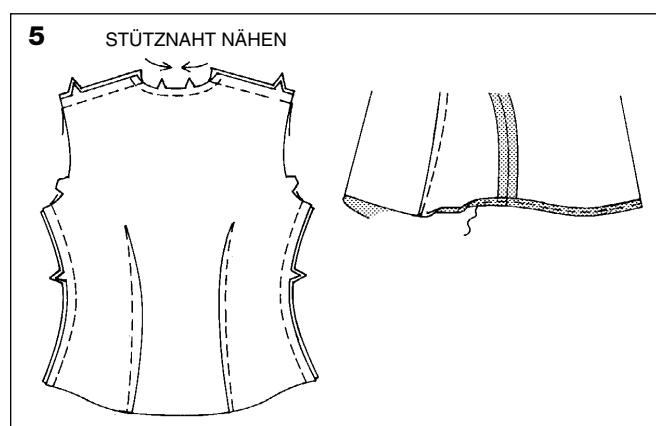
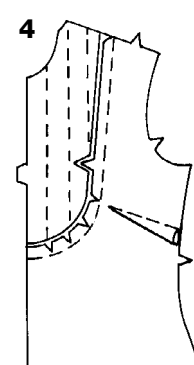
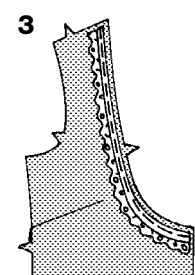
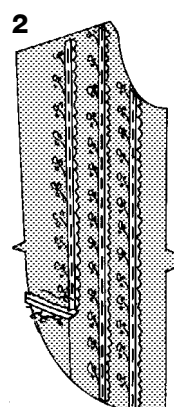
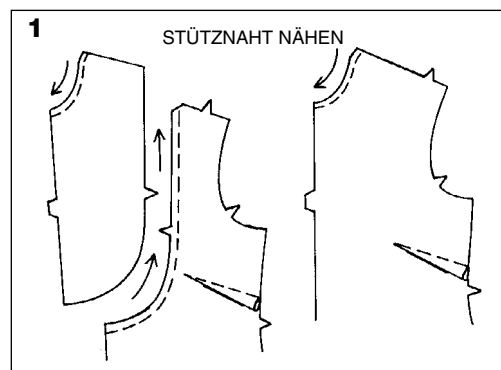
**KRAGEN UND KRAGENRIEGEL A, D**

13. **EINLAGE** auf einen Riegel und einen Kragenteil bügeln.

14. Ausschnittkante des Hemds zur Verstärkungsnaht zurückschneiden. Den verstärkten Riegel **RECHTS** auf **RECHTS** mit der Kante, die mit einer Kerbe markiert ist, an den Halsausschnitt heften, so dass die Mittelteile aufeinander- und die kleinen Punkte bei den Schulternnähten liegen. (Der Riegel ragt 1,5cm über die vorderen Kanten hinaus.) Steppen Sie die Naht am Halsausschnitt.

Nahtzugabe zurückschneiden; Rundungen einschneiden. Riegel herausbügeln; Nahtzugabe zum Riegel hin bügeln.

15. **FÜR MODELL D** - Auf der **AUSSENSEITE** den Spitzenbesatz an den Kragen heften, wobei die gerade Kante 2,5cm von der vorderen Kante entfernt platziert wird.

Steppen Sie eine **KANTENNAHT** entlang der geraden Kante des Besatzes.

**FÜR A, D WIE FOLGT FORTFAHREN**

16. Steppen Sie den Besatz **RECHTS** auf **RECHTS** mit ausgerichteten Schnittkanten an den Kragen, wobei die Kanten, die mit Kerben markiert sind, offen bleiben. Nahtzugabe und Ecken zurückschneiden.

17. Kragen wenden; bügeln.

Schnittkanten mit Heftstichen heften.

18. Heften Sie das verstärkte Kragenteil **RECHTS** auf **RECHTS** mit ausgerichteten Schnittkanten an den Kragenriegel, so dass die rückwärtige Mitte und die doppelten Kerben aufeinander treffen und die Enden auf den kleinen Punkten liegen. Schnittkanten mit Heftstichen heften.

19. An der Riegelbesatzkante, die mit einer Kerbe markiert ist, 1,5cm unterbügeln; auf 6mm zurückschneiden. Heften Sie den Riegelbesatz **RECHTS** auf **RECHTS** an den Kragenriegel (über dem Kragen), so dass die rückwärtigen Mitten aufeinander treffen. Steppen Sie die Kante, die mit zwei Kerben markiert ist.

Nahtzugabe zurückschneiden; Rundungen einschneiden.

20. Den Kragenriegel nach **INNEN** wenden; bügeln. Die gebügelte Kante des Besatzes entlang der Naht heften, wobei sich die Nadeln **AUSSEN** befinden. Steppen Sie **AUSSEN** eine **KANTENNAHT** am Kragenriegel. Dabei den Besatz **INNEN** mitfassen.

**KRAGENRIEGEL B, C**

21. **EINLAGE** auf einen Riegel bügeln, den andern als Besatz benutzen. An der Riegelbesatzkante, die mit einer Kerbe markiert ist, 1,5cm unterbügeln; auf 6mm zurückschneiden. Den Riegelbesatz **RECHTS** auf **RECHTS** an den Riegel steppen, wobei die Kante, die mit einer Kerbe markiert ist, offen bleibt. Nahtzugabe zurückschneiden; Rundungen einschneiden.

22. Riegel wenden; bügeln. Ausschnittkante des Hemds zur Verstärkungsnaht zurückschneiden. Den Riegel **RECHTS** auf **RECHTS** an den Halsausschnitt heften, so dass die Mittelteile aufeinander- und die kleinen Punkte bei den Schulternnähten liegen. Heften. Steppen. Achten Sie darauf, die gebügelte Kante des Riegels nicht mitzufassen.

Nahtzugabe zurückschneiden; Rundungen einschneiden.

**Threads Tipp**

Für einen schönen Kragenriegel bügeln Sie die Nähte aus, bevor Sie den Riegel wenden, dann mit einem Aufsatz oder über einem Holzstab die Nähte aufbügeln.

23. Kragenriegel ausbügeln; Nahtzugabe zum Riegel hin bügeln. Gebügelte Kante des Riegelbesatzes über die Naht heften, wobei sich die Nadeln **AUSSEN** befinden. Steppen Sie **AUSSEN** eine **KANTENNAHT** am Kragenriegel.

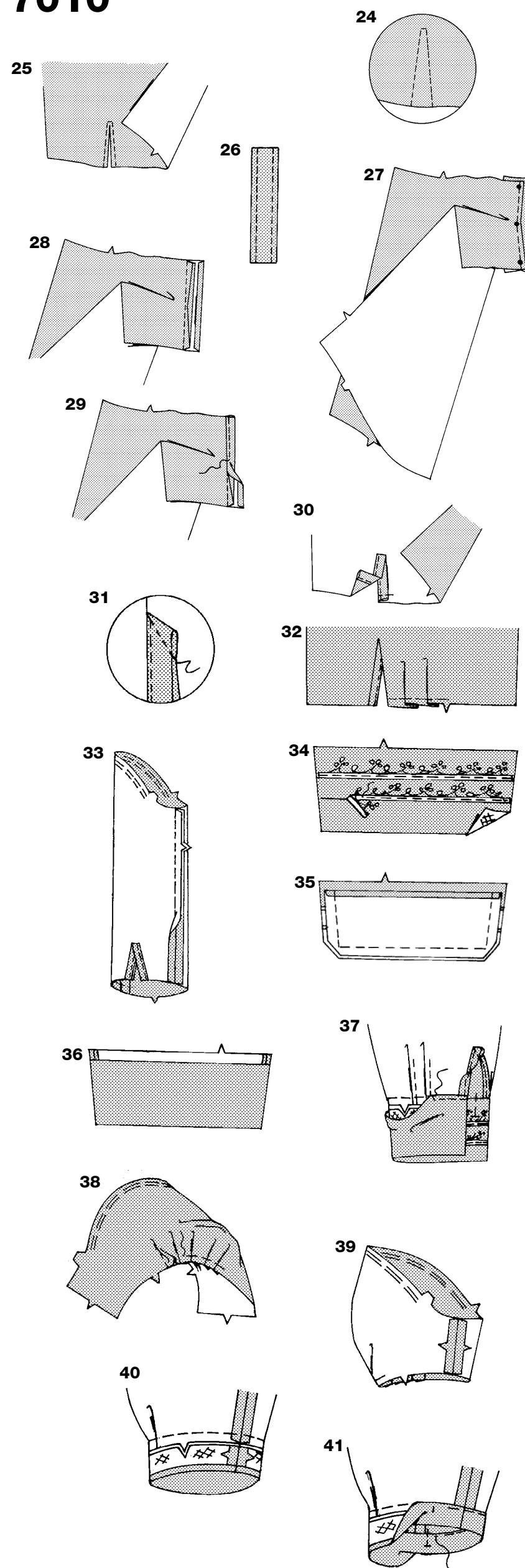
**ÄRMEL A**

- 24.** Für den Schlitz am unteren Ende des Ärmels entlang der Nahtlinien steppen... drehen und an der Spitze einen kleinen Stich setzen.
- 25.** Schneiden Sie zwischen den Nähten und achten Sie darauf, dass die Naht nicht durchtrennt wird.  
**TIPP** - Damit das Material nicht ausfranst, die Spitze mit einem flüssigen Nahtabdichtungsmittel wie Fray Check™ behandeln. Zuerst auf einem Stoffrest TESTEN.
- 26.** Steppen Sie die Schlitzblende entlang der Nahtlinie.
- 27.** Die eingeschnittenen Kanten des Ärmels ausbreiten, so dass sie eine gerade Linie bilden. Die RECHTE Seite der Schlitzblende an die LINKE Seite der geöffneten Kanten heften, so dass die Nahtlinien und die kleinen Punkte aufeinander liegen. Entlang der Nahtlinie steppen.
- 28.** Blende ausbügeln und die Nahtzugabe zur Blende hin bügeln.  
An der zweiten langen Blendenkante 6mm unterbügeln.
- 29.** Gebügelte Kante auf die Naht steppen.
- 30.** Vorderen Teil der Blende nach INNEN bügeln; entlang der unteren Kante heften.
- 31.** Diagonal über das obere Ende der Blende steppen, wie abgebildet.
- 32.** Legen Sie die **Ärmelfalten**.
- 33.** Oberen Teil des Ärmels zwischen den Kerben **EINHALTEN**. Unterarmnaht steppen.
- 34. EINLAGE** auf die Manschette bügeln.  
Heften Sie AUSSEN zwei Streifen Spitzenbesatz an die Manschetten, wobei die gerade Kante wie abgebildet an die Platzierungslinie gelegt wird.  
Steppen Sie eine **KANTENNAHT** an der geraden Besatzkante.
- 35.** An der Manschettenbesatzkante, die mit einer Kerbe markiert ist, 1,5cm unterbügeln; auf 6mm zurückschneiden. Den Besatz RECHTS auf RECHTS an die Manschette steppen, wobei die Kante, die mit einer Kerbe markiert ist, offen bleibt. Nahtzugabe zurückschneiden; Rundungen einschneiden.
- 36.** Manschetten wenden; bügeln.
- 37.** Heften Sie den Ärmel RECHTS auf RECHTS Ärmel an die Manschette stecken, so dass die offenen Kanten auf die kleinen Punkte treffen. Heften, den Ärmel durch Einhalten anpassen. Steppen. Die Nahtzugabe zurückschneiden; zur Manschette hinbügeln. INNEN die gebügelte Kante des Manschettenbesatzes auf die Naht heften, wobei sich die Nadeln AUSSEN befinden. Steppen Sie AUSSEN eine **KANTENNAHT** an der Manschette. Dabei die Bügelkante des Besatzes INNEN mitfassen.

**ÄRMEL B**

- 38.** Oberen Teil des Ärmels zwischen den Kerben **EINHALTEN**. Ärmelfalten legen.
- 39.** Unterarmnaht steppen.
- 40. EINLAGE** auf die Ärmelblende bügeln. Mit Kerben markierte Kanten steppen, an der Kante ohne Kerben 1,5 cm unterbügeln, auf 6mm zurückschneiden. Die Blende RECHTS auf RECHTS an den Ärmel heften, so dass die Kerben und Nähte aufeinander treffen. Heften. Steppen. Nahtzugabe zurückschneiden; zur Blende hin bügeln.
- 41.** INNEN die gebügelte Kante der Blende auf die Naht heften, wobei sich die Nadeln AUSSEN befinden. Steppen Sie AUSSEN eine **KANTENNAHT** an der Manschette. Dabei die Bügelkante der Blende INNEN mitfassen.

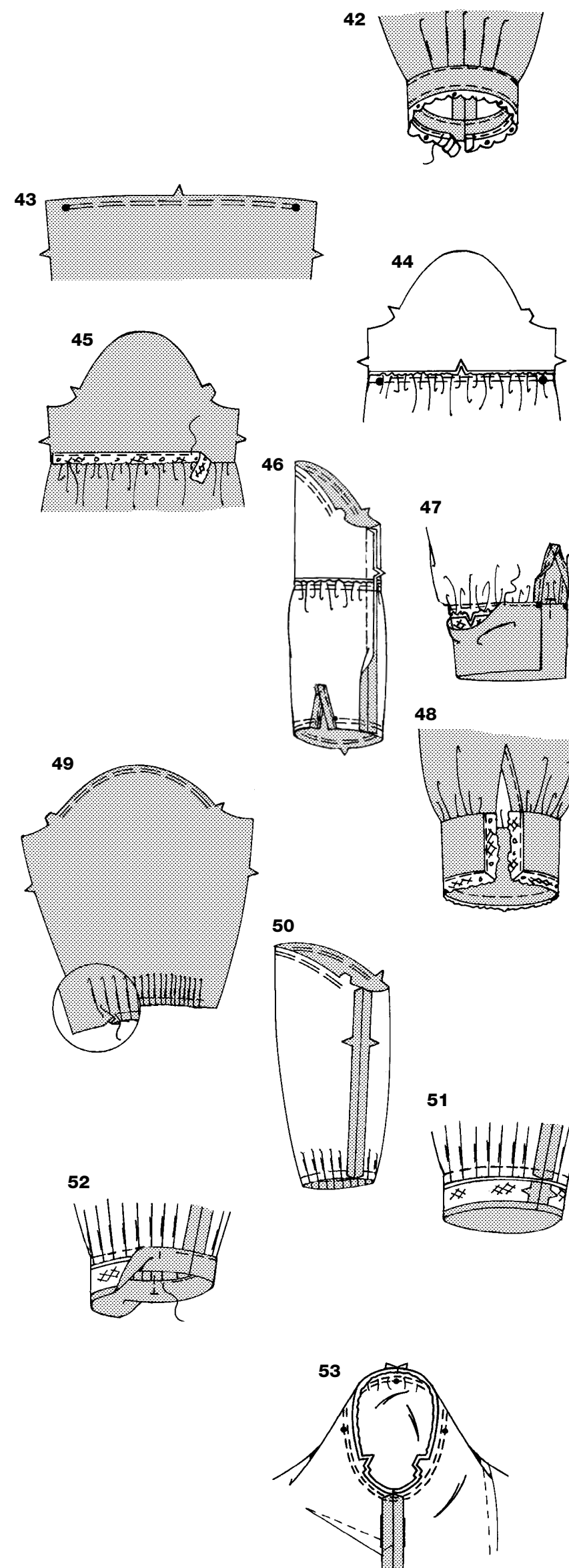

- 42.** AUSSEN die untere Blendenkante über der geraden Kante des Spitzenbesatzes umschlagen und ein Ende des Besatzes an der Naht umfalten. Steppen Sie AUSSEN eine **KANTENNAHT** an der Manschette. Dabei den Besatz INNEN mitfassen.

**ÄRMEL C**

**Unteren Ärmel wie in Ärmel A arbeiten, siehe Schritte 24 bis 31.**

- 43.** Obere Kante des unteren Ärmelteils zwischen den großen Punkten **RAFFEN**.
- 44.** Den Ärmel RECHTS auf RECHTS an den unteren Ärmel heften, die großen Punkte treffen aufeinander. Die Raffungsnähte anziehen und die Weite anpassen. Heften. Steppen. Bügeln Sie die Nahtzugabe zum Ärmel hin.
- 45.** Heften Sie AUSSEN einen 2 cm breiten Spitzenbesatz an den Ärmel, wobei die gerade Kante auf die Naht gelegt wird. Steppen Sie eine **KANTENNAHT** an der geraden Besatzkante.
- 46.** Oberen Teil des Ärmels zwischen den Kerben **EINHALTEN**. Unterarmnaht steppen.
- 47. Manschetten wie Ärmel A arbeiten, siehe Schritte 34 bis 36, aber den Spitzenbesatz weglassen.**  
Heften Sie die untere Kante des Ärmels RECHTS auf RECHTS an die Manschette, so dass die offenen Kanten auf die kleinen Punkte treffen. Heften, den Ärmel durch Einhalten anpassen. Steppen. Die Nahtzugabe zurückschneiden; zum Ärmel hin bügeln.  
INNEN die gebügelte Kante des Manschettenbesatzes auf die Naht heften, wobei sich die Nadeln AUSSEN befinden. Steppen Sie AUSSEN eine **KANTENNAHT** an der Manschette. Dabei die Bügelkante des Besatzes INNEN mitfassen.
- 48.** Heften Sie AUSSEN die gerade Kante des 2cm breiten Spitzenbesatzes 6mm weit auf die Seite und untere Kanten der Manschette, dabei die Enden an der Naht umschlagen und die Stofffülle an den Ecken ausfalten. Steppen Sie AUSSEN eine **KANTENNAHT** an geraden Besatzkante.

**ÄRMEL D**

- 49.** Oberen Teil des Ärmels zwischen den Kerben **EINHALTEN**. Ärmelfalten legen.
- 50.** Unterarmnaht steppen.
- 51. EINLAGE** auf die Ärmelblende bügeln. Mit Kerben markierte Kanten steppen, an der Kante ohne Kerben 1,5 cm unterbügeln, auf 6mm zurückschneiden. Die Blende RECHTS auf RECHTS an den Ärmel heften, so dass die Nähte aufeinander treffen. Heften. Steppen. Nahtzugabe zurückschneiden; zur Blende hin bügeln.
- 52.** INNEN die gebügelte Kante der Blende auf die Naht heften, wobei sich die Nadeln AUSSEN befinden. Steppen Sie AUSSEN eine **KANTENNAHT** an der Manschette. Dabei die Bügelkante der Blende INNEN mitfassen.

**FÜR ALLE MODELLE WIE FOLGT FORTFAHREN**

- 53.** Ärmel auf rechts wenden. Den Stoff mit der LINKEN Seite nach außen und dem Armausschnitt zum Körper halten.  
Heften Sie den Ärmel RECHTS auf RECHTS Ärmel an den Armausschnitt mit dem mittleren kleinen Punkt an der Schulternaht, so dass die Unterarmnähte und restlichen kleinen Punkte aufeinander treffen. Zum Anpassen Einhaltennähte anziehen. Um die Weite gleichmäßig zu verteilen, schieben Sie den Stoff an den Einhaltefäden entlang, bis keine Falten oder spannende Stellen mehr an der Nahtlinie vorhanden sind. Heften. Steppen. Noch einmal 3mm neben der ersten Naht innerhalb der Nahtzugabe steppen. Die Naht unterhalb der Kerben dicht zur Naht versäubern. Bügeln Sie nur die Nahtzugabe, um die Fülle zu mindern..

**Falls der Schnitt verändert wurde, die Abstände der Markierungen für die Knopflöcher verändern. Arbeiten Sie Knopflöcher auf der RECHTEN Vorderseite und in den Manschetten für MODELLE A, D machen.**

**Das RECHTE Vorderteil auf das LINKE legen, so dass die Leisten aufeinander liegen.**

**Die Knöpfe den Knopflöchern entsprechend annähen. Für MODELLE A, D die Knöpfe an den Manschetten an den kleinen Punkten annähen.**