

Merci d'avoir acheté ce patron de Simplicity.
Nous avons déployé tous nos efforts pour vous offrir un produit de haute qualité.

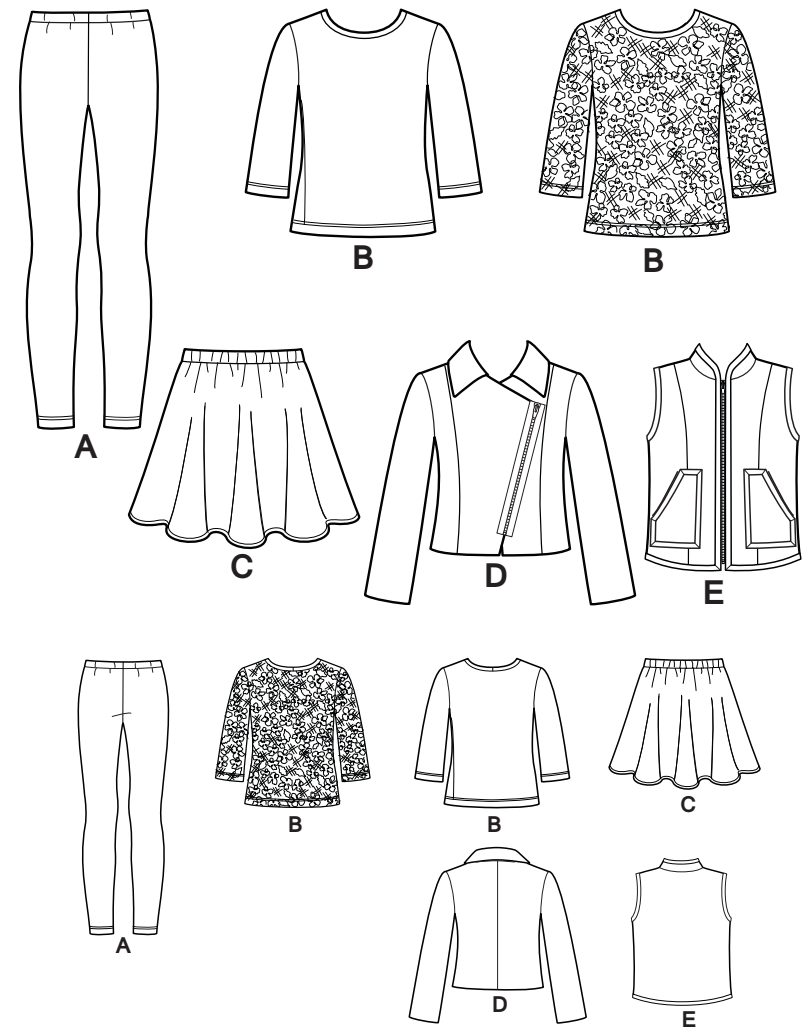

TOUTES LES PIÈCES DE PATRON COMPRENNENT LES VALEURS DE COUTURE ET D'OURLET.

18 pièces du patron

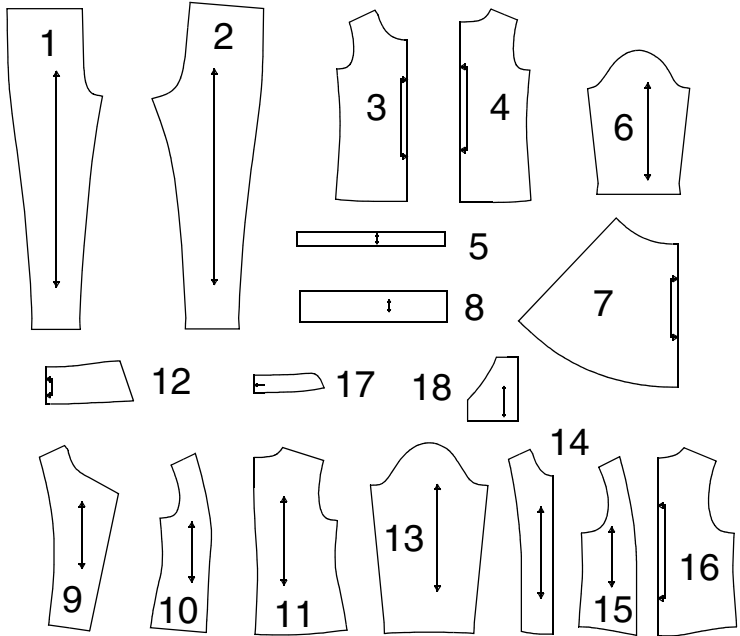

- 1-DEVANT -A
- 2-DOS -A
- 3-DEVANT -B
- 4-DOS -B
- 5-BANDE D'ENCOLURE-B
- 6-MANCHE -B
- 7-DEVANT ET DOS -C
- 8-COULISSE -C
- 9-DEVANT -D
- 10-DÉCOUPE DEVANT -D
- 11-DOS -D
- 12-COL -D
- 13-MANCHE -D
- 14-DEVANT -E
- 15-DÉCOUPE DEVANT -E
- 16-DOS -E
- 17-COL -E
- 18-POCHE-E

www.simplicity.com

E-mail uk.eusales@simplicity.com

Instructions Générales

Le Patron

SYMBOLES

↔ LIGNE DE SENS - Placez-la sur le droit fil du tissu parallèlement à la lisière.

⇓ PLACEZ LA LIGNE CONTINUE sur la pliure du tissu.

--- MILIEU DEVANT/DOS du vêtement.

▽ CRANS

○ POIS

— LIGNE DE COUPE

== LIGNE POUR ALLONGER OU RACCOURCIR

AJUSTEZ SI NECESSAIRE

Faites les rectifications avant de placer le patron sur le tissu.

POUR ALLONGER: Coupez le patron entre les lignes pour allonger ou raccourcir. Ecartez le patron uniformément à la distance voulue, rajoutez du papier et maintenez avec du ruban adhésif.

POUR RACCOURCIR: Aux lignes pour allonger ou raccourcir, faites un pli régulier pour résorber l'excédent de longueur. Maintenez en place avec du ruban adhésif.

Lorsque les lignes pour allonger ou raccourcir ne sont pas indiquées, faites les rectifications nécessaires au bord inférieur du patron.

VALEUR DE COUTURE: Sauf indication contraire, elle est de 5/8" (1.5cm) mais elle n'est pas imprimée sur les PATRONS MULTI-TAILLES. MARQUEZ VOTRE TAILLE AVEC UN STYLO à pointe feutre.

Pour les symboles et l'utilisation des PATRONS MULTI-TAILLES, voyez les tableaux figurant sur le patron.

Couture

- Cousez le vêtement en suivant les **Instructions de Couture**.
 - EPINGLEZ les coutures ou bâtissez-les à la machine en faisant correspondre les crans.
 - PIQUEZ des coutures de 5/8" (1.5cm) sauf indication contraire.
 - OUVREZ les coutures au fer, sauf indication contraire, en crantant si nécessaire pour que les coutures reposent bien à plat.
 - AMINCISSEZ les coutures pour réduire l'ampleur, comme illustré ci-dessous:
- Amincissez les coutures enfermées en dégradé

Biaisez les coins

Crantez les courbes intérieures

Encochez les courbes

Coupe/Marques

- AVANT DE COUPER:**

REPASSEZ les pièces avec un fer sec et tiède. DECATISSEZ en lavant préalablement les tissus lavables ou en repassant à la vapeur les tissus non-lavables.

ENCERCLEZ votre plan de coupe.

EPINGLEZ le patron sur le tissu comme indiqué sur le plan de coupe.

 - POUR DOUBLE EPAISSEUR: pliez le tissu ENDROIT CONTRE ENDROIT.
 - POUR SIMPLE EPAISSEUR: placez le tissu avec l'ENDROIT sur le dessus.
 - POUR LES TISSUS PELUCHEUX, A REFLÈTS OU A MOTIF UNIDIRECTIONNEL, utilisez les plans de coupe "avec sens".
- APRES AVOIR COUPE:**

Avant de retirer le patron, REPORTEZ toutes les marques sur l'ENVERS du tissu. Marquez aux épingles et à la craie ou avec du papier calque de couturière et la roulette à tracer.

Pour marquer rapidement:

 - Entaillez le bord du tissu pour marquer les crans, les extrémités des lignes de pliure et des lignes du milieu.
 - Épinglez dans les pois.

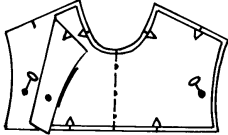

REMARQUES SPECIALES POUR LA COUPE

- ★ Si le plan de coupe montre une pièce dépassant au-delà de la pliure, coupez toutes les pièces à l'exception de celle-ci.
- ✱ Tracez de petites flèches le long des deux lisières pour indiquer la direction du sens ou du motif. ENDROIT CONTRE ENDROIT, pliez le tissu dans la largeur (sens trame) et coupez le long de la pliure (a).

Tournez l'une des épaisseurs de tissu jusqu'à ce que les flèches des deux épaisseurs aillent dans la même direction. Placez les épaisseurs ENDROIT CONTRE ENDROIT (b).

Plans de Coupe

patron côté imprimé sur le dessous

patron côté imprimé sur le dessus

★ Voyez REMARQUES SPECIALES POUR LA COUPE

✱

LA POSITION DES PIECES PEUT VARIER LEGEREMENT SELON VOTRE TAILLE DE PATRON

IMPORTANT: POUR DÉCOUPER LES PIÈCES DE PATRON, COUPEZ LE LONG DE LA LIGNE DE LA TAILLE AMÉRICAINE CORRESPONDANT À VOTRE TAILLE.

A PANTALON MOULANT- POUR LE JERSEY EXTENSIBLE SEULEMENT

UTILISEZ LES PIÈCES 1 2

58" 60" (150CM)
AVEC SENS
TOUTES TAILLES

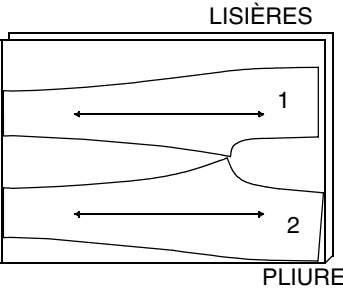

B HAUT- POUR LE JERSEY EXTENSIBLE SEULEMENT

UTILISEZ LES PIÈCES 3 4 5 6

58" 60" (150CM)
AVEC SENS
TAILLES 3 4 5 6 7 8 10

58" 60" (150CM)
AVEC SENS
TAILLES 12 14

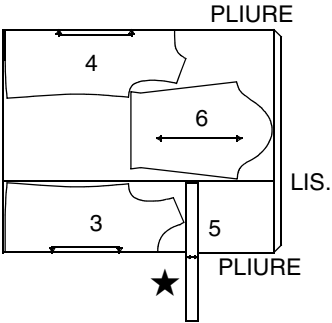
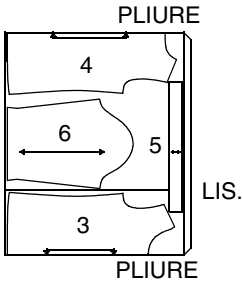

C JUPE

USE PIECES 7 8

44" 45" (115CM)
AVEC SENS
TOUTES TAILLES

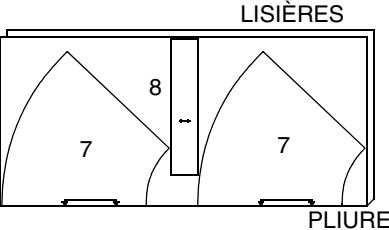

58" 60" (150CM)
AVEC SENS
TAILLES 5 6 7 8 10 12 14

58" 60" (150CM)
CON PELUSA
TAILLES 3 4

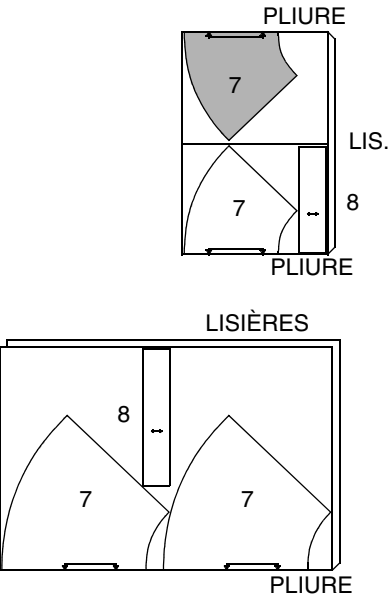

N.B. : POUR LA SUÉDINE OU LE CUIR SYNTHÉTIQUE, MODIFIEZ LE PAPIER DU PATRON AVANT DE COUPER. PLACEZ LES ÉPINGLES AVEC LA VALEUR DE COUTURE OU UTILISEZ DU RUBAN ADHÉSIF. N'UTILISEZ LA ROULETTE POUR REPORTER LA MARQUE .

D VESTE

UTILISEZ LES PIÈCES 9 10 11 12 13

44" 45" (115CM)
AVEC SENS
TAILLES 3 4 5 6

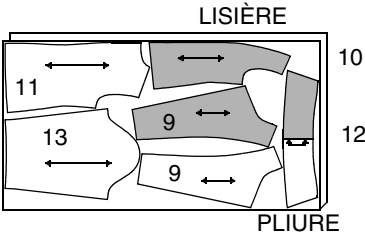

44" 45" (115CM)
AVEC SENS
TAILLES 7 8 10 12 14

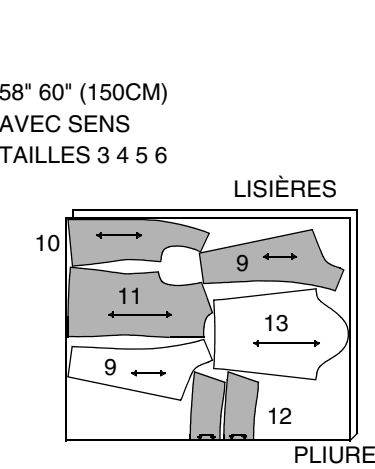

ENTOILAGE

UTILISEZ LES PIÈCES 9 12

20" À 25" (51CM À 64CM) THERMOCOLLANT
TOUTES TAILLES

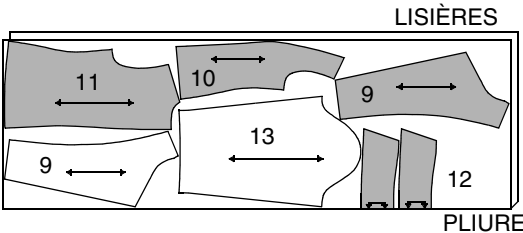

58" 60" (150CM)
AVEC SENS
TAILLES 7 8 10 12 14

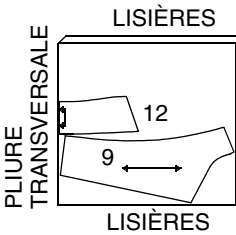
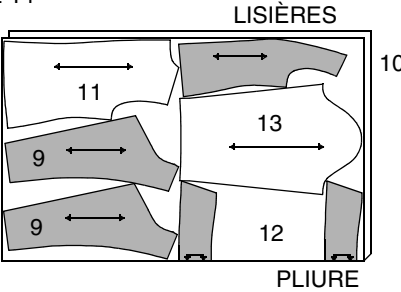

E GILET

UTILISEZ LES PIÈCES 14 15 16 17 18

44" 45" (115CM)
AVEC SENS
TOUTES TAILLES

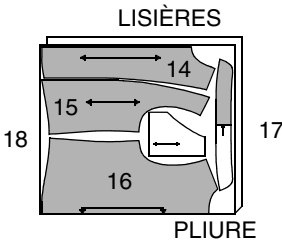

58" 60" (150CM)
AVEC SENS
TOUTES TAILLES

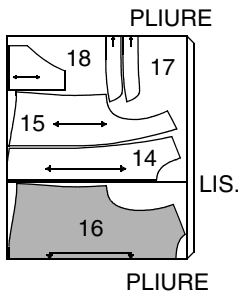

7889

Instructions de Couture

CODE

ENDROIT	ENVERS	##ENTOILAGE##	DOUBLURE
---------	--------	---------------	----------

Lisez les **Instructions Générales** à la page 1 avant de commencer.

SIMPLEMENT LES MEILLEURES TECHNIQUES DE COUTURE ...

POUR LES JERSEYS

- Utilisez une aiguille à bout arrondi ou une aiguille extensible.
- Diminuez la pression du pied de biche pour les jerseys épais et augmentez-la pour les jerseys fins.
- Les jerseys nécessitent des coutures suffisamment souples pour suivre le tissu. Vous pouvez les coudre à point standard, point zigzag ou l'un des points extensibles incorporés dans votre machine ordinaire ou surjeteuse.
- Certains jerseys demandent peu ou pas de repassage pendant que vous cousez. Repassez légèrement ou utilisez la vapeur.
- Utilisez une aiguille doublure pour un ourlet à double piqûre.

POUR LA MACHINE OVERLOCK/SURJETEUSE

- La Surjeteuse peut être utilisé ou comme complément de votre machine à coudre ordinaire.
- Les machines à coudre Overlock pique, recoupe et finit (borde) les coutures en une seule opération.Parconséquent veillez à bien VERIFIEZ L'AJUSTAGE et à bâtir les coutures avant la piqûre définitive.
- En utilisant un fil de couleur assortie, bâtissez les coutures et essayez le vêtement. S'il n'y a pas besoin d'ajustement, piquez à overlock sur le bâti.
- La piqûre overlock à trois fils est idéale pour coudre des coutures principales comme celles d'épaule, de côté, de dessous de bras et de manche.
- Pour les coutures principales comme les coutures d'entre-jambes et d'emmanchure, la piqûre overlock quatre fils avec point de sûreté est la meilleure OU utilisez une piqûre overlock à trois fils et piquez le long de la couture avec une machine conventionnelle pour renforcer.
- La piqûre overlock à deux ou trois fils est une finition parfaite pour les bords des parmentures et les ourlets, et les valeurs d e couture.

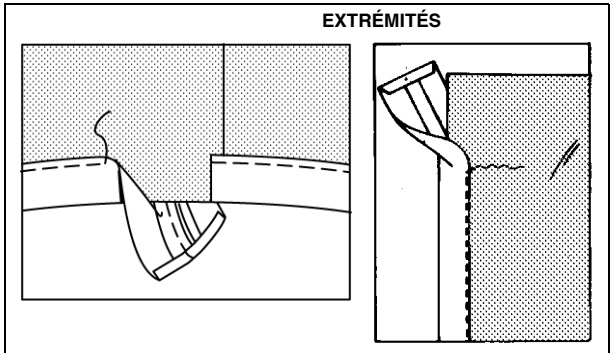
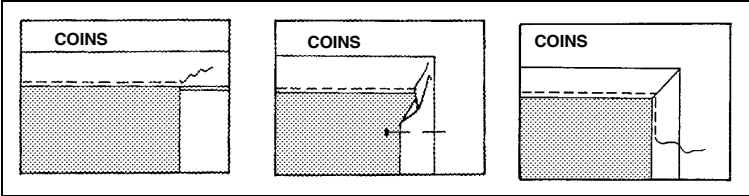
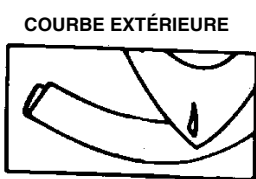
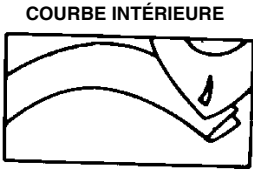
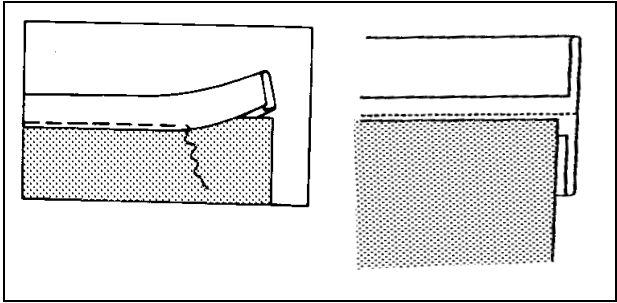

POUR LES CUIRS SYNTHÉTIQUES

- Epinglez ou bâtissez les coutures dans les valeurs de couture car les épingles laisseraient des trous dans le tissu.
- L'usage de ruban à bâtir est une autre méthode idéale pour maintenir les valeurs de couture ensemble et empêcher le tissu de glisser.
- Pour bâtir à la main ou coudre, utilisez une aiguille pour le cuir et un dé à coudre.
- Pour piquer à la machine, utilisez une tension moyenne, faites 8 à 10 points par pouce (2.5cm) avec une aiguille de la taille 11/12 ou même une aiguille arrondie et du fil 100% polyester ou à noyau polyester.
- Quand vous passez le tissu dans la mchine, tendez sur le devant et le derrière de l'aiguille pendant que vous cousez. N'ETIREZ PAS.
- Ouvrez les coutures au fer avec les doigts ou repassez sur l'ENVERS avec le fer réglé sur température basse et une patte-mouille.N'UTILISEZ PAS LE FER A VAPEUR. NOUS VOUS DECONSEILLONS DE REPASSER SUR L'ENDROIT DU TISSU. Pour repasser les cuirs synthétiques ou le vinyle nous vous conseillons de recouvrir la planche à repasser de papier d'emballage pour éviter qu'ils ne fondent.
- Faites toujours un essai sur des chutes de tissu.
- Certains tissus passent difficilement dans la machine à coudre. Placez des bandes de papier de soie sur les coutures et les bords du vêtement à piquer puis ôtez-les après la piqûre. Cette méthode vous permet de faire des points réguliers et d'éviter les plis.Ou, utilisez un pied de biche teflon ou à rouleau.
- Etant donné que les bords coupés du molleton ne s'effiloche pas, vous n'avez pas besoin de finir le bord intérieur des coutures et les ourlets.
- Piquez les ourlets à 1/4" (6mm) du bord non fini.

INSTRUCTIONS GÉNÉRALES POUR POSER LE RUBAN DE BIAIS DOUBLE

Le ruban est vendu pré-plié avec un côté légèrement plus large que l'autre. Le bord le plus large est utilisé sur l'ENVERS du vêtement pour attraper les deux bords quand vous piquez sur l'ENDROIT. Glissez le bord entre les plis du ruban de biais en plaçant le bord non fini contre le pli du milieu et le bord replié le plus sur l'INTÉRIEUR. Piquez près du bord du ruban en veillant à attraper dans le bord replié sur l'INTÉRIEUR.

Courbes:

Si vous posez le biais le long d'une courbe, donnez-lui d'abord forme avec le fer à vapeur.

Pour les courbes intérieures, étirez les bords doubles et repassez-les ; pour les courbes extérieures, étirez le bord plié et repassez.

Rentrez le ruban autour du coin et épinglez en place. Pliez le ruban en biais sur les deux côtés du coin; le bord inférieur en biais et piquez l'autre côté.

Extrémités:

Repliez les extrémités du ruban sous la finition ou enfermez dans la couture quand c'est possible.

Quand le ruban enferme un bord avec une extrémité qui dépasse de 1/2" (1.3cm) au-delà de la couture ensuite rentrez et croisez l'autre extrémité sur la couture.

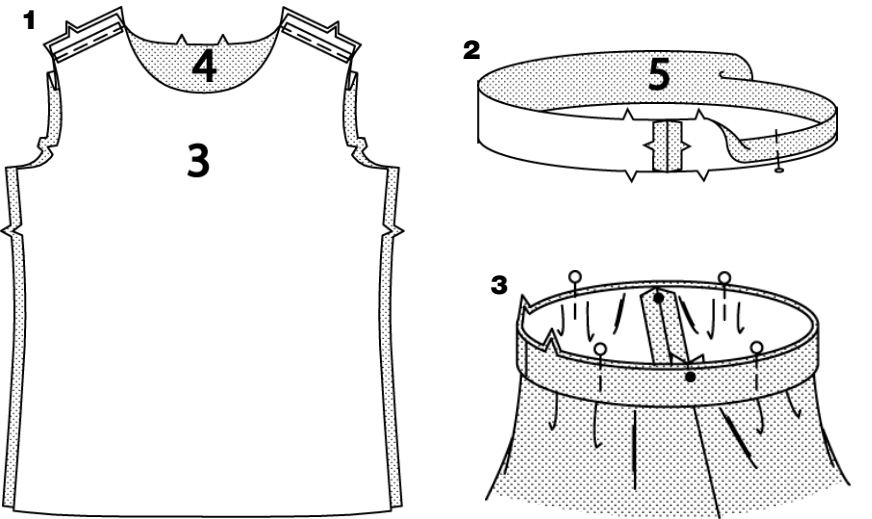
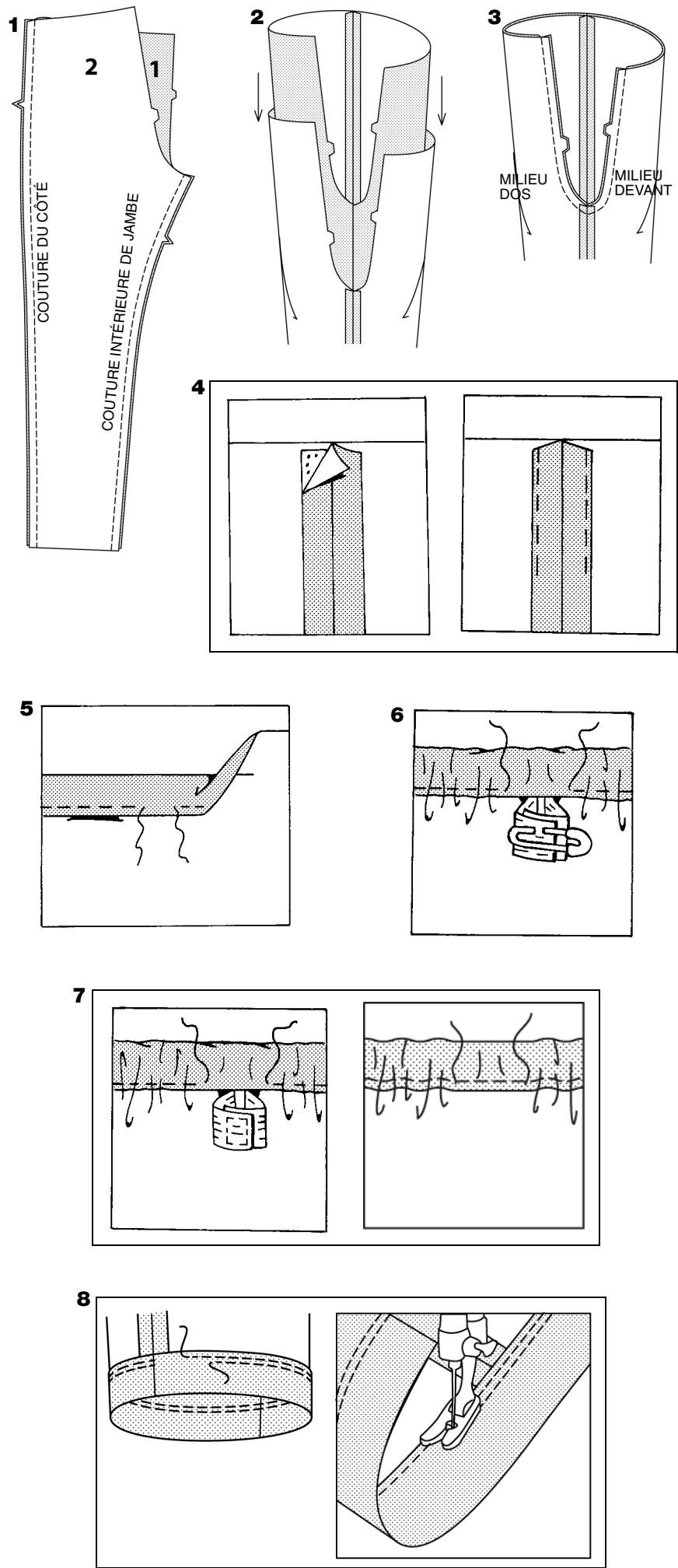

LES PIÈCES DU PATRON SERONT IDENTIFIÉES PAR DES CHIFFRES LA PREMIÈRE FOIS QU'ELLES SONT UTILISÉES.

PANTALON MOULANT A

1. Piquez ensemble le devant (1) sur le dos(2) par les coutures intérieures de la jambe et des côtés.
2. ENDROIT CONTRE ENDROIT, insérez une jambe à l'INTÉRIEUR de l'autre.
3. ENDROIT CONTRE ENDROIT, épinglez la couture du milieu en superposant les coutures intérieures de la jambe et les crans. Piquez. Pour renforcer la couture, piquez de nouveau sur la première piqûre.
4. Pour empêcher l'élastique de se prendre dans les valeurs de couture lorsque que vous l'enfilez dans la coulisse, fixez-les sur le vêtement avec de la matière thermocollante ou par un bâti. Veillez à ôter le bâti une fois la coulisse terminée.
5. Repassez 1-1/4" (3.2cm) sur le bord supérieur vers l'INTÉRIEUR pour former la coulisse. Piquez à 1/4" (6mm) du bord non fini en laissant une ouverture pour enfiler l'élastique.
6. Coupez un morceau d'élaslique pour ajuster la ceinture plus 1" (2.5cm). Croisez et maintenez les extrémités avec une épingle de sûreté. Essayez et ajustez les vêtements.
7. Piquez ensemble les extrémités de l'élastique solidement. Fermez l'ouverture avec la piqûre. Répartissez l'ampleur uniformément.Enlevez le bâti. **CONSEIL-** Pour empêcher l'élastique de se tordre à l'usage, piquez dans le sillon de chaque couture à travers toutes les épaisseurs.

HAUT B

1. Épinglez ensemble le devant (3) sur le dos (4) par les coutures des épaules. Pour éviter l'étirement de la couture de l'épaule, épinglez le milieu du renfort de l'ourlet sur la ligne de couture sur le bord de l'épaule. Piquez.
2. Piquez la couture du milieu dos de la bande d'encolure (5) en couture de 3/8" (1cm). ENVERS CONTRE ENVERS, pliez la bande en deux sur la longueur; repassez. Épinglez.
3. Sur l'ENDROIT, épinglez la bande sur le bord de l'encolure en superposant les milieux, en plaçant les petits pois sur les coutures des épaules avec les bords non finis alignés.

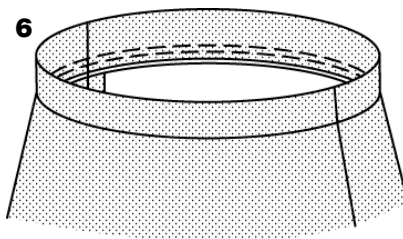
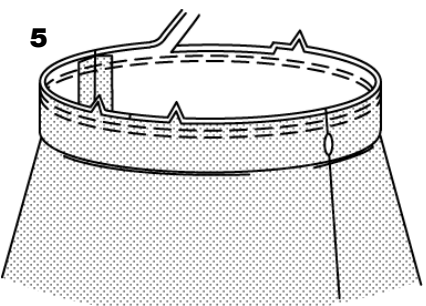
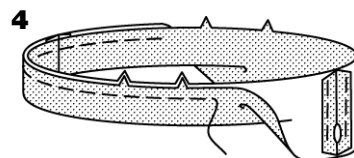
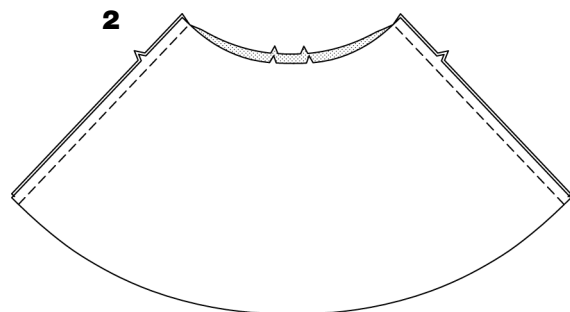
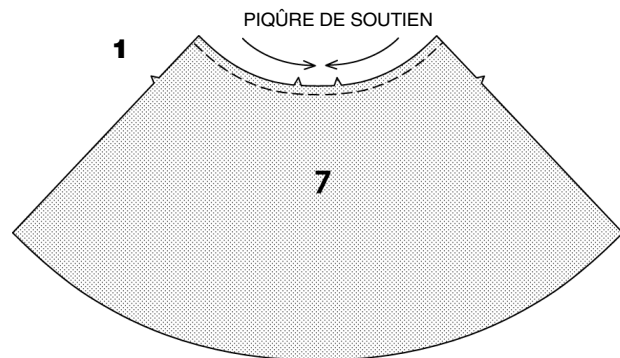
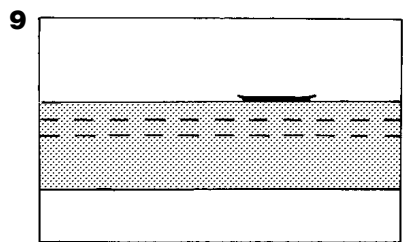
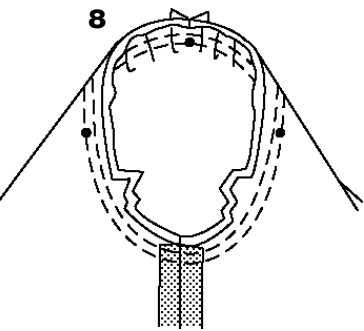
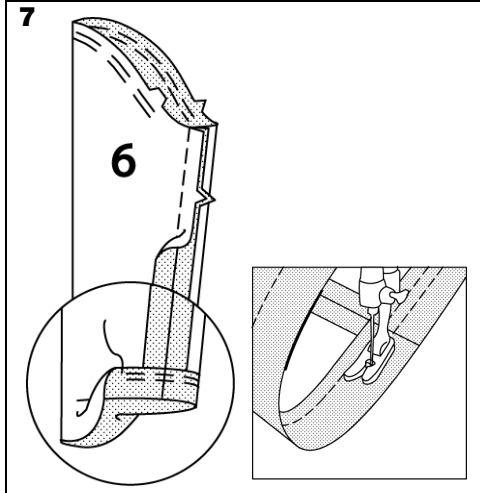
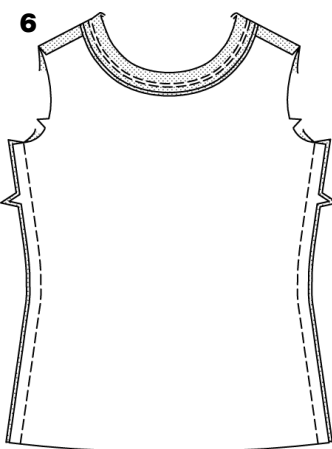
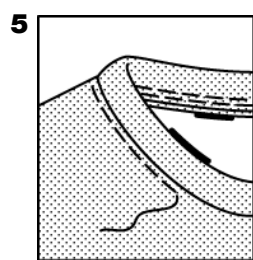
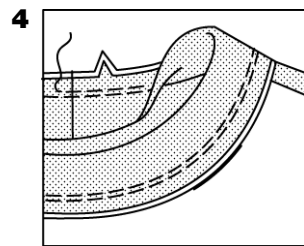

4. Piquez en couture de 3/8" (1cm) en étirant la bande pour ajuster.
Piquez de nouveau à 1/4" (6mm) de la première piqûre dans la valeur de couture. Repassez la couture vers le haut avec la bande.

5. Sur l'ENDROIT, piquez le haut près de la couture de l'encolure.

6. Piquez ensemble le devant et le dos par les coutures des côtés.

7. Pour soutenir la partie supérieure de la manche (6) entre les crans, piquez à long point sur la ligne de couture et à 1/4" (6mm) à l'INTÉRIEUR de la ligne de couture. Piquez la couture de dessous-de-bras. Repliez au fer l'ourlet.

Piquez OU zig-zag à 1/4" (6mm) du bord non fini et à 1/4" (6mm) au-dessous de la première piqûre.

Il est plus facile de piquer un ourlet dans une cercle si vous maintenez l'ENDROIT de la jambe contre la machine avec l'INTÉRIEUR face à vous et l'aiguille à l'INTÉRIEUR du cercle, comme illustré.

8. Retournez la manche sur l'ENDROIT. Maintenez le vêtement sur l'ENVERS avec l'emmanchure vers vous. ENDROIT CONTRE ENDROIT, épinglez la manche sur l'emmanchure avec le petit pois du milieu sur la couture d'épaule en superposant les coutures de dessous de bras et les autres petits pois. Tirez les fils de fronce pour ajuster. Pour répartir l'ampleur régulièrement, glissez le tissu le long des fils de canette jusqu'à ce qu'il n'y ait plus ni fronces, ni petits plis sur la ligne de couture. Bâissez. Piquez. Piquez de nouveau à 1/8" (3mm) de la première piqûre. Au-dessous des crans, recoupez la couture à ras de la piqûre. Repassez seulement la valeur de couture en résorbant l'ampleur.

9. Repassez au fer l'ourlet. Piquez OU zig-zag à 1/4" (6mm) du bord non fini et à 1/4" (6mm) au-dessous de la première piqûre.

JUPE C

1. Faites une piqûre de soutien sur les bords supérieurs du devant et dos à 1/2" (1.3cm) des bords coupés en direction des flèches.

Cette piqûre de soutien est permanente et empêche les bords arrondis de s'étirer.

La piqûre de soutien ne paraîtra plus sur les croquis suivants.

2. ENDROIT CONTRE ENDROIT, piquez ensemble le devant et le dos par les coutures des côtés.

3. ENDROIT CONTRE ENDROIT, piquez les coutures de la coulisse (8) en laissant une ouverture sur la couture du côté GAUCHE entre les petits pois, comme illustré. Faites des points arrière aux petits pois pour renforcer la couture.

4. Ouvrez les coutures au fer.
Pour empêcher l'élastique de se prendre dans les valeurs de couture lorsque que vous l'enfilez dans la coulisse, fixez-les sur le vêtement avec de la matière thermocollante ou par un bâti. (montré seulement dans la première illustration.) Veillez à ôter le bâti une fois la coulisse terminée.
ENDROIT CONTRE ENDROIT, pliez la coulisse en deux sur la longueur avec les bords non finis alignés. Bâissez ensemble les bords non finis. Le côté avec l'ouverture est le dessous de la coulisse.

5. Avec le dessous de la coulisse face à vous, épinglez la coulisse sur le vêtement en superposant les milieux et les coutures des côtés. Piquez sur la ligne de couture. Piquez de nouveau à 1/4" (6mm) de la première piqûre dans la valeur de couture. Recoupez près de la seconde piqûre.

6. Repassez la couture vers le vêtement avec la coulisse vers l'extérieur.

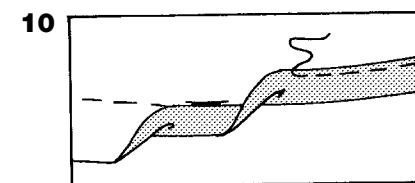
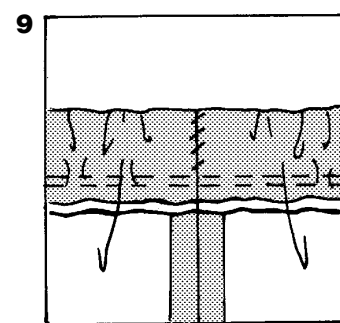
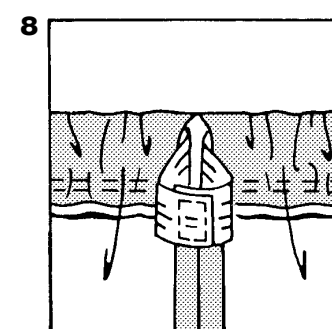
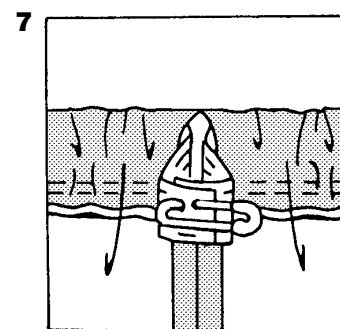

PIQÛRE DE SOUTIEN

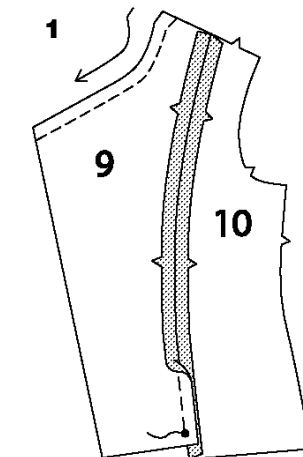

PIQÛRE DE SOUTIEN

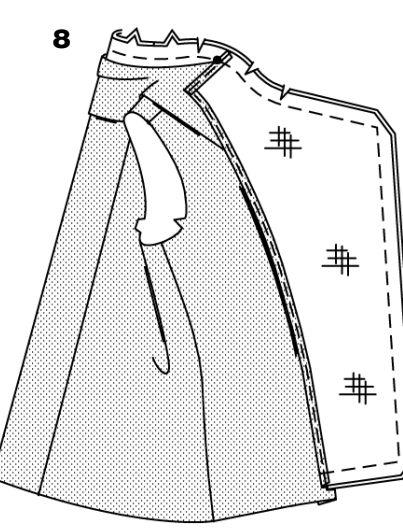
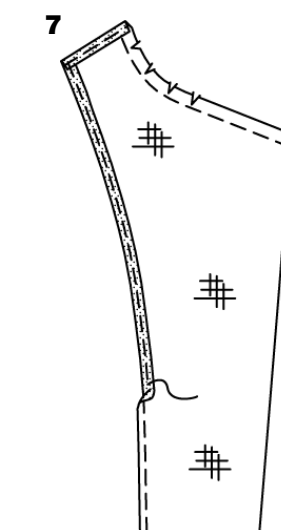
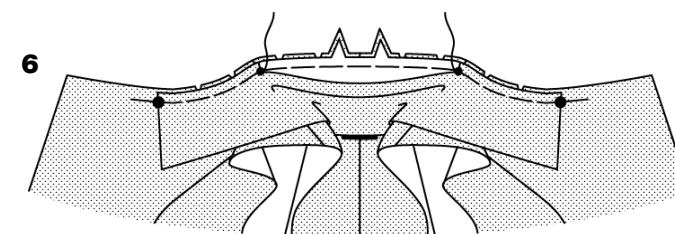
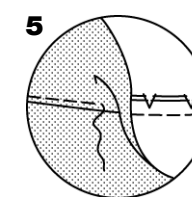
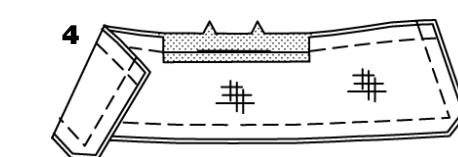
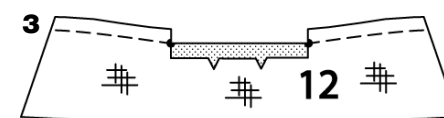
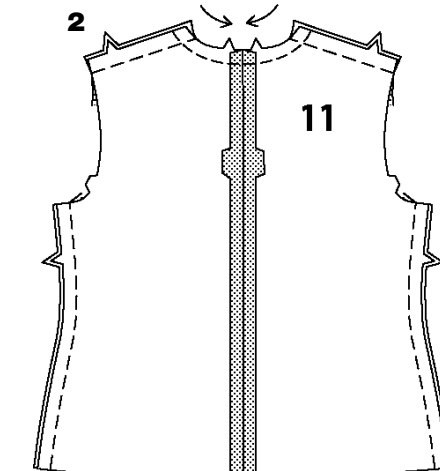

7. Coupez un morceau d'élastique pour ajuster la ceinture plus 1" (2.5cm). Insérez l'élastique dans l'ouverture de la coulisse. Croisez et maintenez les extrémités avec une épingle de sûreté. Essayez et ajustez le vêtement.

8. Piquez les extrémités de l'élastique ensemble solidement.

9. Fermez à points glissés l'ouverture de la coulisse. Répartissez l'ampleur uniformément. Enlevez le bâti.
CONSEIL-Pour empêcher l'élastique de se tordre à l'usage, piquez dans le sillon de chaque couture à travers toutes les épaisseurs.

10. Marquez la longueur. Égalisez la largeur de l'ourlet en laissant 5/8" (1.5cm) pour l'ourlet. Bâissez à la machine à 5/8" (1.5cm) du bord inférieur. Repliez au fer l'ourlet sur le bâti.
Pour faire un ourlet étroit, rentrez le bord non fini pour lui faire rejoindre la pliure. Repassez. Piquez l'ourlet en place. Enlevez le bâti.

VESTE D

N.B.: Vous avez coupé quatre sections devant. Deux seront nommées comme le devant et les autres deux seront désignées comme doublure du devant.

1. Faites une piqûre de soutien sur les bords d'encolure devant à 1/2" (1.3cm) des bords coupés en direction des flèches.

Cette piqûre de soutien est permanente et empêche les bords arrondis de s'étirer.

La piqûre de soutien ne paraîtra plus sur les croquis suivants.
ENDROIT CONTRE ENDROIT, épinglez la découpe devant (10) en superposant les petits pois. Piquez au-dessous du petit pois; faites des points arrière au petit pois pour renforcer la couture. Crantez les courbes si nécessaire.

2. Faites une piqûre de soutien sur les bords d'encolure dos à 1/2" (1.3cm) des bords coupés en direction des flèches. Piquez la couture du milieu dos. Piquez ensemble le devant et le dos par les coutures des épaules et des côtés.

3. Posez l'entoilage thermocollant sur l'endroit d'une section du col (12). Piquez à la machine à 5/8" (1.5cm) du bord cranté du col. Crantez le bord cranté du col jusqu'à la piqûre aux petits pois. Au fer, faites un rentré de 5/8" (1.5cm) sur le bord non fini entre les crans. Recoupez à 1/4" (6mm).

4. ENDROIT CONTRE ENDROIT, piquez le dessous-de-col sur le col en laissant ouverts les bords crantés. Recoupez la couture et biaisez les coins.

5. Sous-piquez en repliant au fer le dessous-de-col et la couture hors du col en piquant la parementure et les valeurs de coutures sur la couture le plus loin possible.

6. Repliez le col: repassez. Crantez le bord de l'encolure de la veste jusqu'à la piqûre de soutien.
Sur l'ENDROIT, épinglez le col (côté de dessous-de-col) sur le bord d'encolure en superposant les milieux et en plaçant le petit pois sur la couture de l'épaule. Bâissez le col et le dessous de col sur le reste du bord de l'encolure entre les petits pois.

7. Posez l'entoilage thermocollant sur l'ENVERS de la parementure devant en suivant le mode d'emploi. Piquez à la machine à 1/2" (1.3cm) du bord de l'encolure de la parementure. Pour finir le bord long cranté, piquez à 1/4" (6mm) du bord, rentrez le long de la piqûre et piquez OU zig-zag OU overlock/surjetez par-dessus le bord non fini. Au fer, faites un rentré de 5/8" (1.5cm) sur le bord de l'épaule; recoupez à 1/4" (6mm). Piquez près du bord replié au fer. Crantez le bord d'encolure de la parementure jusqu'à la piqûre.

8. ENDROIT CONTRE ENDROIT, épinglez la parementure sur les bords avant, d'encolure et inférieurs en superposant les petits pois. Bâissez. Crantez le bord d'encolure en attrapant toutes les épaisseurs au petit pois. Piquez sur la parementure à exactement 5/8" (1.5cm) au-dessus du bord inférieur et sur la ligne de couture du devant et du bord d'encolure en veillant à ne pas attraper le bord libre du col. Biaisez les coins; crantez les courbes.

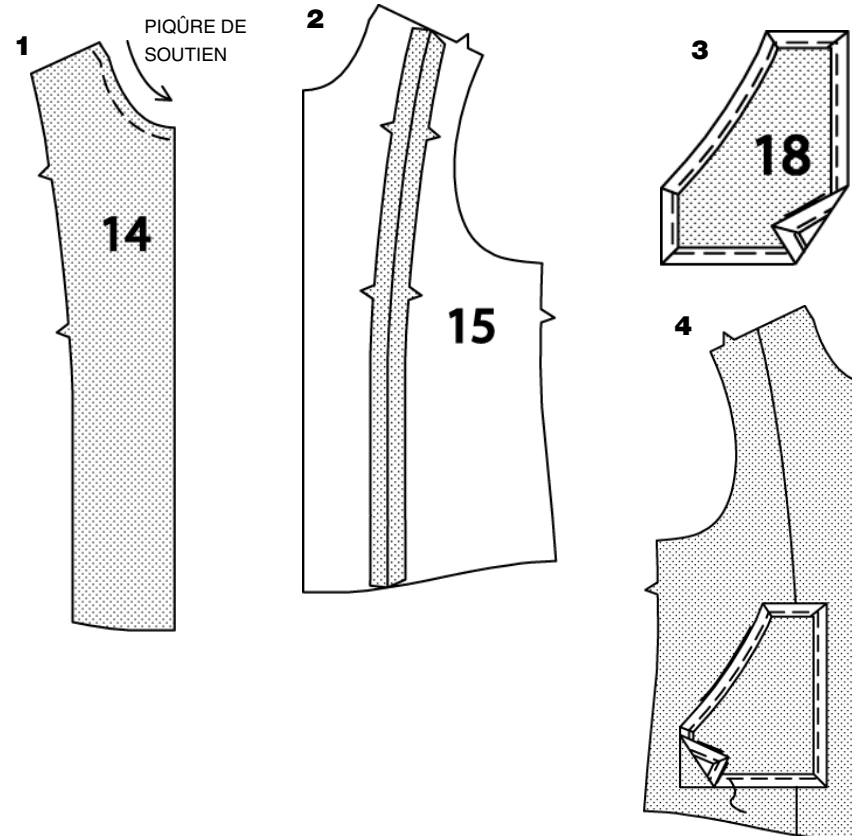
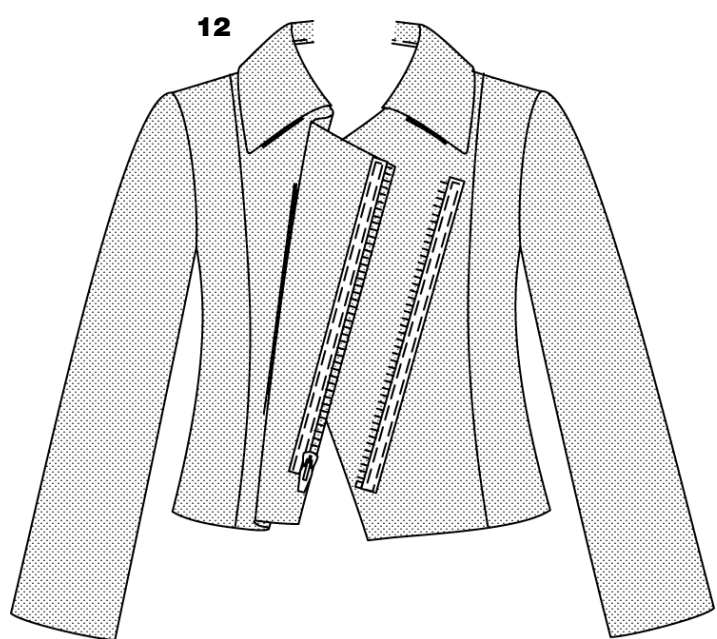
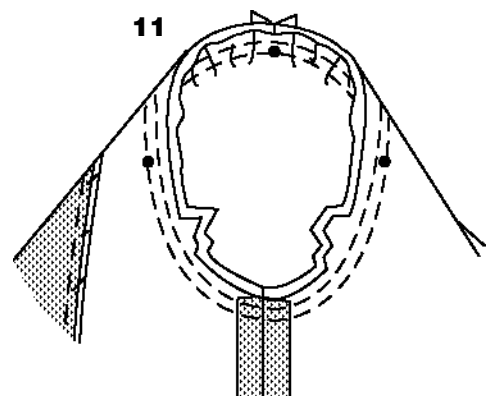
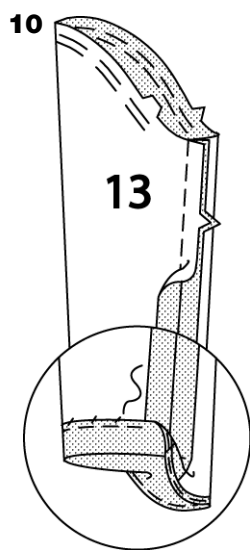
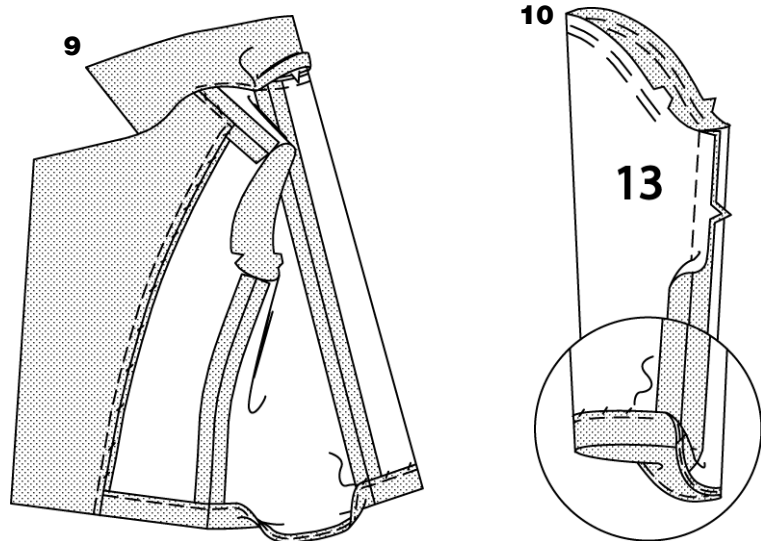

9. Repliez la parementure sur l'INTÉRIEUR en rentrant la couture de l'encolure dos vers le col; repassez en rentrant au fer l'ourlet. Pour finir le bord non fini de l'ourlet, piquez un rentré de 1/4" (6mm), zig-zag, OU overlock/surjetez. Cousez à points glissés l'ourlet en place. Piquez le bord replié au fer du col sur la couture de l'encolure entre les coutures des épaules. Cousez à la main sur la couture de l'épaule et sur la couture de la découpe devant.

10. Pour soutenir la partie supérieure de la manche (13) entre les crans, piquez à longs point sur la ligne de couture et à 1/4" (6mm) à l'INTÉRIEUR de la ligne de couture. Piquez la couture de dessous-de-bras. Repliez au fer l'ourlet. Pour finir le bord non fini, piquez un rentré de 1/4" (6mm), zig-zag, OU overlock/surjetez. Cousez à points glissés l'ourlet en place.

11. Retournez la manche sur l'ENDROIT. Maintenez le vêtement sur l'ENVERS avec l'emmanchure vers vous. ENDROIT CONTRE ENDROIT, épinglez la manche sur l'emmanchure avec le petit pois du milieu sur la couture d'épaule en superposant les coutures de dessous de bras et les autres petits pois. Tirez les fils de fronce pour ajuster. Pour répartir l'ampleur régulièrement, glissez le tissu le long des fils de canette jusqu'à ce qu'il n'y ait plus ni fronces, ni petits plis sur la ligne de couture. Bâissez. Piquez. Piquez de nouveau à 1/8" (3mm) de la première piqûre. Au-dessous des crans, recoupez la couture à ras de la piqûre. Repassez seulement la valeur de couture en résorbant l'ampleur.

12. Ouvrez la glissière. Sur l'ENDROIT, épinglez la moitié de la glissière avec la tirette sur le bord avant DROIT en plaçant les mailles de la glissière sur le bord fini, l'arrêt supérieur au bord d'encolure en rentrant l'extrémité supérieure du galon pour finir. Piquez près des mailles et du bord extérieur du galon et de l'extrémité rentrée avec pied ganseur réglable. Fermez la glissière. Croisez le devant DROIT sur le GAUCHE en superposant les milieux. Épinglez l'autre moitié de la glissière sur le devant GAUCHE en rentrant l'extrémité supérieur du galon pour finir. Piquez avec un pied ganseur réglable. près des mailles et le bord extérieur du galon et l'extrémité rentrée.

GILET E

1. Faites une piqûre de soutien sur les bords d'encolure devant (14) à 1/2" (1.3cm) des bords coupés en direction des flèches.

Cette piqûre de soutien est permanente et empêche les bords arrondis de s'étirer.

La piqûre de soutien ne paraîtra plus sur les croquis suivants

2. ENDROIT CONTRE ENDROIT, épinglez la découpe devant (15) sur le devant. Piquez. Crantez les courbes si nécessaire.

3. Enfermez les bords de la poche (18) sur le ruban de biais double en faisant des onglets sur les coins. Voyez les **INSTRUCTIONS GÉNÉRALES POUR LA POSE DU RUBAN DE BIAIS DOUBLE**.

4. Sur l'ENDROIT, épinglez la poche sur les lignes de poche du devant. Piquez la poche en place en continuant sur la piqûre précédente du galon en laissant ouvert le bord oblique. Baguez les pointes du ruban sur le gilet de façon invisible. Si vous préférez, piquez de nouveau près des bords extérieurs du galon en laissant ouvert le bord oblique.

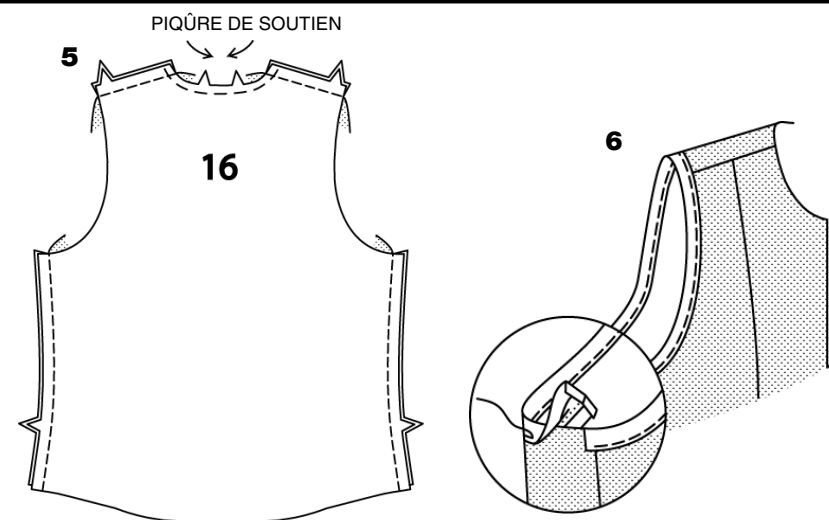

5. Faites une piqûre de soutien sur le bord d'encolure dos (16) depuis le bord coupé en direction des flèches. ENDROIT CONTRE ENDROIT, piquez ensemble le devant et le dos par les coutures des épaules et des coutures du côté.

6. Enfermez le bord de l'emmanchure dans le ruban de biais double en rentrant et en croisant les extrémités sur la couture du côté.

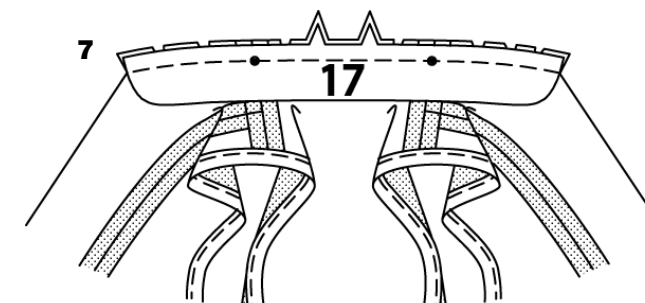

7. Crantez le bord d'encolure jusqu'à la piqûre de soutien le long des courbes. Sur l'INTÉRIEUR, épinglez l'ENDROIT d'un col (17) sur le bord d'encolure en superposant les milieux dos et en plaçant les milieux dos sur les coutures des épaules. Bâissez le bord d'encolure.

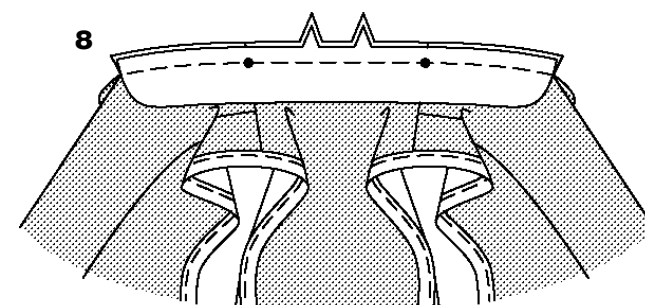

8. ENDROIT CONTRE ENDROIT, épinglez le col sur le bord d'encolure en superposant les milieux dos et en plaçant les petits pois sur les coutures des épaules. Piquez le bord d'encolure en attrapant toutes les épaisseurs. Recoupez la couture.

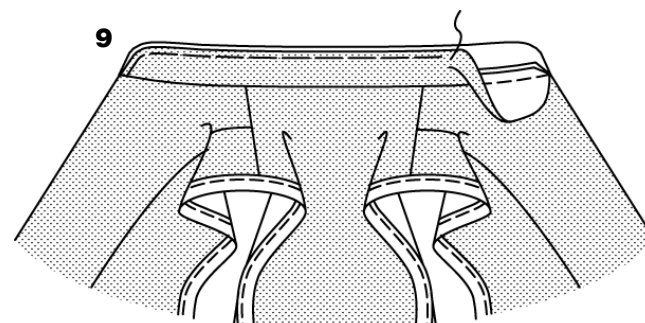

9. Repassez les sections du col vers le haut. ENVERS CONTRE ENVERS, bâissez les sections du col à 1/4" (6mm) du bord non fini.

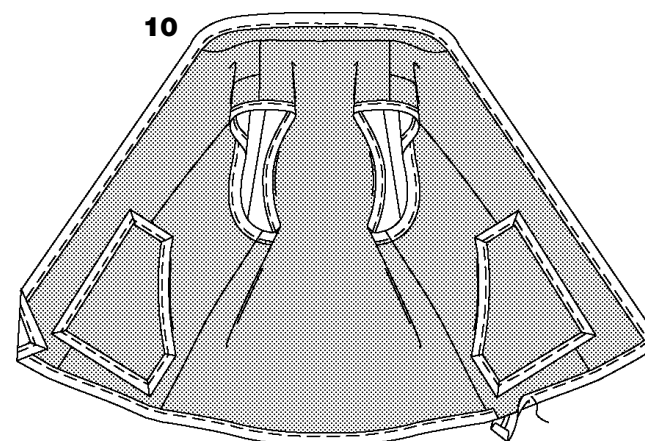

10. Enfermez les bords extérieurs du gilet dans un ruban de biais double en faisant un onglet sur les coins et en rentrant et en croisant les extrémités sur une couture de côté.

N.B.: Pour les grandes tailles, la glissière sera plus courte que l'ouverture avant.

11. Sur l'ENDROIT, épinglez la glissière fermée sur le bord avant du gilet avec la glissière vers le haut en plaçant le galon à 1/4" (6mm) du bord avant et l'arrêt supérieur sur la couture de l'encolure en rentrant l'extrémité supérieure de la glissière, comme illustré. En utilisant un pied ganseur réglable, piquez sur la piqûre précédente en attrapant le galon.

CONSEIL - Pour éviter que la piqûre ne gondole autour de l'arrêt supérieur et de la tirette, cessez de piquer juste avant d'arriver à la tirette. Laissez l'aiguille dans le tissu et soulevez le pied de biche puis tirez la tirette vers le bas, au-dessous de l'aiguille. Abaissez le pied de biche et continuez à piquer.

12. Ouvrez la glissière. Placez la moitié de la glissière sur l'autre section du devant avec la glissière vers le haut et en plaçant le galon de la glissière à environ 1/4" (6mm) du bord avant et avec l'arrêt sur la couture de l'encolure et en repliant l'extrémité supérieure de la glissière, comme illustré. Veillez à ce que les deux côtés de la glissière soient alignées. Avec un pied ganseur réglable, piquez sur la piqûre précédente en attrapant le galon de glissière. Si vous préférez, piquez le ruban en place près des dents de la glissière.

