

Simplicity®

7532

1 / 4

Merci d'avoir acheté ce patron de Simplicity.
Nous avons déployé tous nos efforts pour vous offrir un produit de haute qualité.

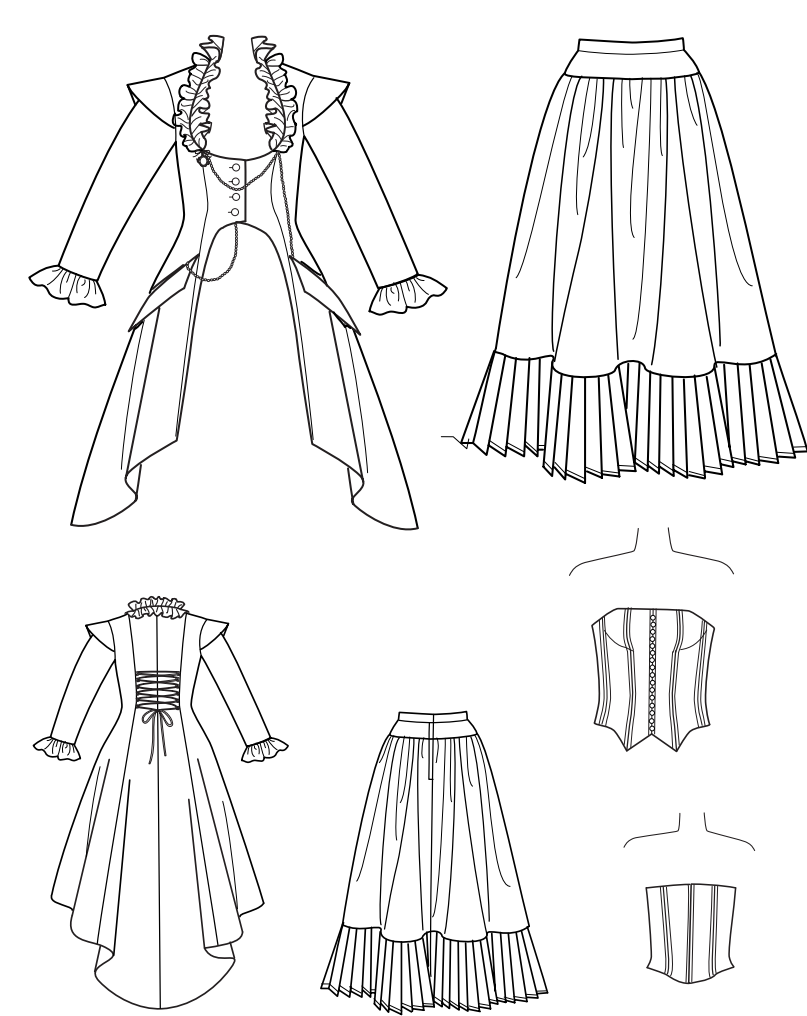

TOUTES LES PIÈCES DE PATRON COMPRENNENT LES VALEURS DE COUTURE ET D'OURLET.

24 pièces de patron

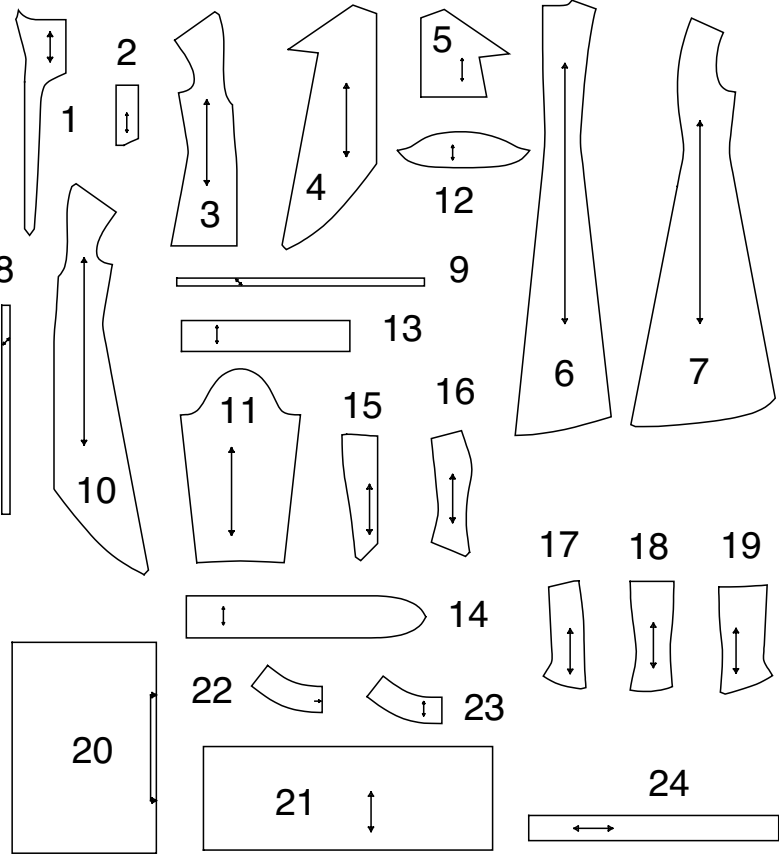

- 1-DEVANT DU MANTEAU

2-ENTOILAGE DEVANT DU MANTEAU

3-DÉCOUPE DU DEVANT SUPÉRIEUR ET POCHE DU MANTEAU

4-DÉCOUPE DU DEVANT INFÉRIEUR DU MANTEAU

5-PAREMENTURE DE POCHE DU MANTEAU

6-DOS DU MANTEAU

7-DÉCOUPE DOS DU MANTEAU

8-BRIDE

9-LIEN

10-DOUBLURE /DÉCOUPE DEVANT DU MANTEAU

11-MANCHE

12-VOLANT DE MANCHE
- 13-VOLANT DE MANCHE

14-VOLANT D'ENCOLURE

15-DEVANT DU BUSTIER

16-MILIEU DEVANT DU BUSTIER

17-DÉCOUPE DEVANT DU BUSTIER

18-DOS DU BUSTIER

19-DÉCOUPE DOS DU BUSTIER

20-JUPE DEVANT ET DOS

21-BANDE DE LA JUPE

22-EMPIÈCEMENT DEVANT DE LA JUPE

23-EMPIÈCEMENT DOS DE LA JUPE

24-CEINTURE DE LA JUPE

Plans de Coupe

patron côté imprimé sur le dessus

patron côté imprimé sur le dessous

★

Voyez REMARQUES SPECIALES POUR LA COUPE

LA POSITION DES PIECES PEUT VARIER LEGEREMENT SELON VOTRE TAILLE DE PATRON

IMPORTANT: POUR DÉCOUPER LES PIÈCES DE PATRON, COUPEZ LE LONG DE LA LIGNE DE LA TAILLE AMÉRICAINE CORRESPONDANT À VOTRE TAILLE.

MANTEAU

UTILISEZ LES PIÈCES 1 3 4 5 6 7 8 9 11 12

44" 45" (115CM)
AVEC SENS
TOUTES TAILLES

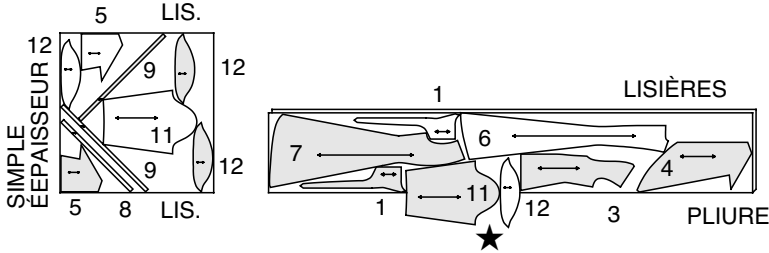

58" 60" (150CM)
AVEC SENS
TOUTES TAILLES
COUPEZ UNE PIÈCE 8

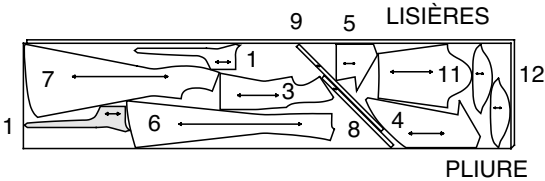

CONTRAST

UTILISEZ LES PIÈCES 13 14

44" 45" OU 58" 60" (115CM OU 150CM)
AVEC SENS
TOUTES TAILLES

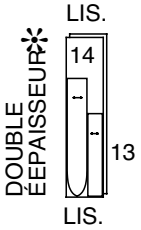

DOUBLURE

UTILISEZ LES PIÈCES 6 7 10 11

44" 45" (115CM)
SANS SENS
TAILLES 6 8 10 12 14

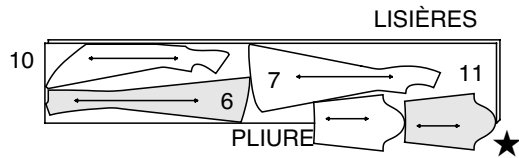

44" 45" (115CM)
SANS SENS
TAILLES 16 18 20 22

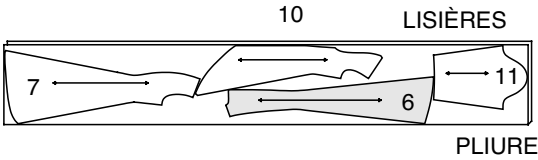

ENTOILAGE

UTILISEZ LA PIÈCE 2
20" À 25" (51CM À 64CM) THERMOCOLLANT
TOUTES TAILLES

BUSTIER

UTILISEZ LES PIÈCES 15 16 17 18 19

44" 45" (115CM)
AVEC SENS
TOUTES TAILLES

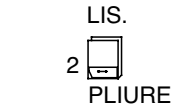

58" 60" (150CM)
AVEC SENS
TAILLES 6 8 10 12 14 16

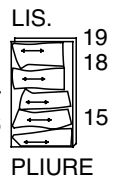
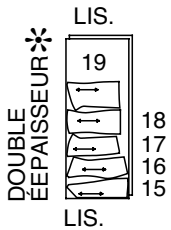

www.simplicity.com

E-mail uk.eusales@simplicity.com

Instructions Générales

Le Patron

SYMBOLES

↔

PLACEZ LA LIGNE CONTINUE sur la pliure du tissu.

— · — · —

MILIEU DEVANT/DOS du vêtement.

▽ ▽ ▽

CRANS

○ ○

POIS

—

LIGNE DE COUPE

==

LIGNE POUR ALLONGER OU RACCOURCIR

VALEUR DE COUTURE: Sauf indication contraire, elle est de 5/8" (1.5cm) mais elle n'est pas imprimée sur les PATRONS MULTI-TAILLES. MARQUEZ VOTRE TAILLE AVEC UN STYLO à pointe feutre.

Pour les symboles et l'utilisation des PATRONS MULTI-TAILLES, voyez les tableaux figurant sur le patron.

AJUSTEZ SI NECESSAIRE

Faites les rectifications avant de placer le patron sur le tissu.

POUR ALLONGER: Coupez le patron entre les lignes pour allonger ou raccourcir. Ecartez le patron uniformément à la distance voulue, rajoutez du papier et maintenez avec du ruban adhésif.

POUR RACCOURCIR: Aux lignes pour allonger ou raccourcir, faites un pli régulier pour résorber l'excédent de longueur. Maintenez en place avec du ruban adhésif.

Lorsque les lignes pour allonger ou raccourcir ne sont pas indiquées, faites les rectifications nécessaires au bord inférieur du patron.

Couture

- Cousez le vêtement en suivant les **Instructions de Couture**.
- EPINGLEZ les coutures ou bâtissez-les à la machine en faisant correspondre les crans.
- PIQUEZ des coutures de 5/8" (1.5cm) sauf indication contraire.
- OUVREZ les coutures au fer, sauf indication contraire, en crantant si nécessaire pour que les coutures reposent bien à plat.
- AMINCISSEZ les coutures pour réduire l'ampleur, comme illustré ci-dessous:

© Copyright 2012—Simplicity Pattern Co., Inc. / Printed in U.S.A. / Simplicity is a registered trademark of Simplicity Pattern Co., Inc. / Imprimé aux Etats-Unis / "Simplicity" est la marque déposée et sous licence de 2012—Simplicity Pattern Co., Inc

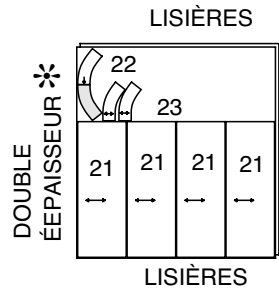
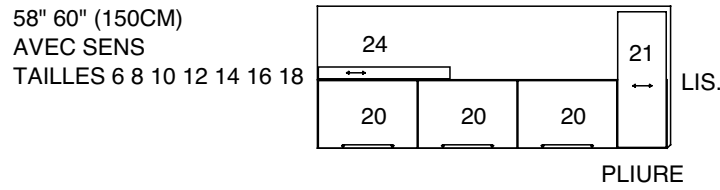

58" 60" (150CM)
AVEC SENS
TAILLES 20 22

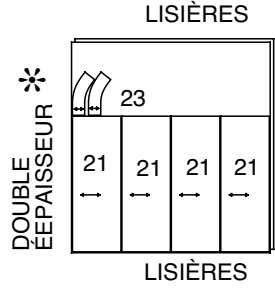
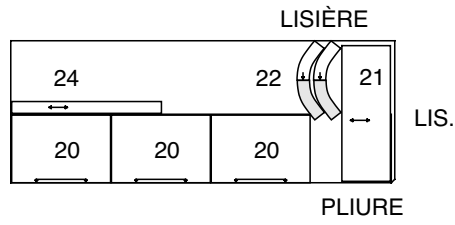

ENTOILAGE

UTILISEZ LES PIÈCES 22 23 24

20" À 25" (51CM À 64CM) THERMOCOLLANT
TOUTES TAILLES

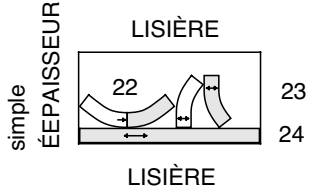

Instructions de Couture

CODE	ENDROIT	ENVERS	ENTOILAGE	DOUBLURE
------	---------	--------	-----------	----------

Lisez les **Instructions Générales** à la page 1 avant de commencer.

MANTEAU

N.B.: Vous avez coupé quatre sections de manteau et volant de manche dont deux seront utilisées pour la doublure.

- Faites une piqûre de soutien sur le bord intérieur de la découpe devant supérieure et poche et du bord d'encolure dos du manteau, à 1/2" (1.3cm) des bords coupés, en direction des flèches.
La piqûre de soutien est permanente et empêche les bords arrondis de s'étirer.
La piqûre de soutien ne paraîtra plus sur les croquis suivants.
- Posez l'entoilage sur l'ENVERS du devant du manteau en suivant le mode d'emploi. Piquez le bord intérieur entre les petits pois, à 1/2" (1.3cm) du bord non fini.
- ENDROIT CONTRE ENDROIT, épinglez la doublure de la poche au bord supérieur de la découpe du devant inférieur du manteau en superposant les petits pois et les gros pois. Piquez le bord supérieur et le bord cranté entre les petits pois et les gros pois en faisant des points arrière aux pois pour renforcer la couture. Recoupez la couture et biaisez les coins. Crantez la valeur de couture jusqu'au petit pois de l'angle.
- Retournez la doublure de la poche vers l'ENVERS; repassez.
- ENDROIT CONTRE ENDROIT, épinglez ensemble le bord inférieur de la découpe du devant supérieur et de la poche du manteau. Piquez le bord à cran double.
- Sur l'ENDROIT, épinglez la découpe du devant inférieur sur la découpe du devant supérieur en superposant les petits pois et les gros pois. Bâissez les bords non finis ensemble. Repliez le bord supérieur de la découpe du devant inférieur vers l'EXTERIEUR, le long de la ligne de pliure, pour former le rabat. Repassez.
- ENDROIT CONTRE ENDROIT, épinglez la découpe devant du manteau sur le devant du manteau par les coutures de découpes devant en superposant les petits pois. Piquez sans prendre le rabat. Recoupez la couture.
- Piquez la couture du milieu du manteau.
- Pliez la bande pour brides en deux, sur la longueur, ENDROIT CONTRE ENDROIT. Piquez à tout juste 1/4" (6mm) du bord plié en tirant la bride.
Avec une aiguille, fixez du fil solide à une extrémité de la bride.
- Tirez l'aiguille le chas en avant à travers la pliure, en la retournant sur l'ENDROIT.

11

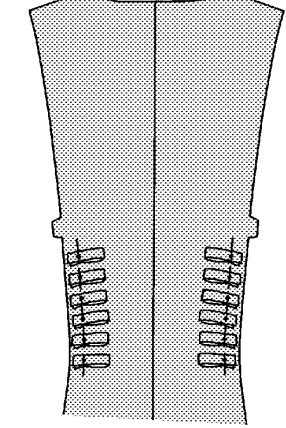

12

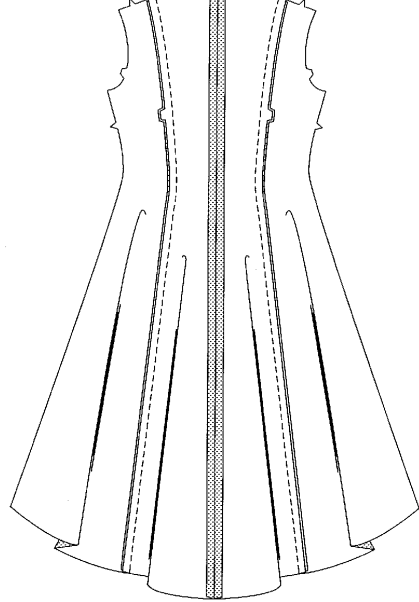

- 11.** Dans cette bande, coupez douze brides de 2-1/4" (5.7 cm) de long puis pliez-les en deux, sur la longueur, en alignant les extrémités et les bords intérieurs; épinglez.

Sur l'ENDROIT, épinglez les brides sur les côtés du dos du manteau, aux petits pois, en alignant les bords non finis. Bâissez.

- 12.** ENDROIT CONTRE ENDROIT, piquez ensemble le dos et la découpe dos du manteau.

- 13.** Piquez ensemble le devant et le dos du manteau par les coutures d'épaules et de côté.

- 14.** ENDROIT CONTRE ENDROIT, piquez la parementure devant du manteau sur la doublure de la découpe devant du manteau par les coutures de découpe devant. Piquez ensemble les sections de doublure du dos et de découpes dos du manteau en procédant comme pour le dos. Piquez ensemble les sections de doublure devant et dos par les coutures d'épaules et de côté.

- 15.** ENDROIT CONTRE ENDROIT, épinglez la parementure et la doublure sur le manteau en superposant les milieux, les coutures et les bords non finis. Piquez le bord de l'encolure devant et le bord inférieur en laissant une ouverture au bord inférieur du dos, entre les coutures de découpes dos. Recoupez les coutures et biaisez les coins; crantez les courbes.

- 16.** Pour sous-piquer, repassez la doublure en dehors du vêtement et la couture vers la doublure. Avec la doublure vers vous, piquez tout près de la couture en prenant la doublure et les valeurs de couture le plus possible.

- 17.** Retournez le vêtement sur l'ENDROIT et la doublure vers l'ENVERS. Repassez en rentrant les bords de l'ouverture du manteau et de la doublure. Cousez les bords repliés ensemble à points glissés. Bâissez les bords d'emmanchure ensemble.

- 18.** ENDROIT CONTRE ENDROIT, piquez ensemble les sections du volant de manche et de la doublure le long du bord sans crans. Recoupez la couture; crantez la courbe.

- 19.** Repassez la couture vers la parementure et SOUS-PIQUEZ la parementure. Retournez la parementure vers l'ENVERS; repassez. Bâissez les bords non finis ensemble. Pour soutenir la tête de manche entre les crans, piquez à long points le long de la ligne de couture et à 1/4" (6mm) à l'INTERIEUR de la ligne de couture.

Piquez la couture de dessous de bras.

18



19



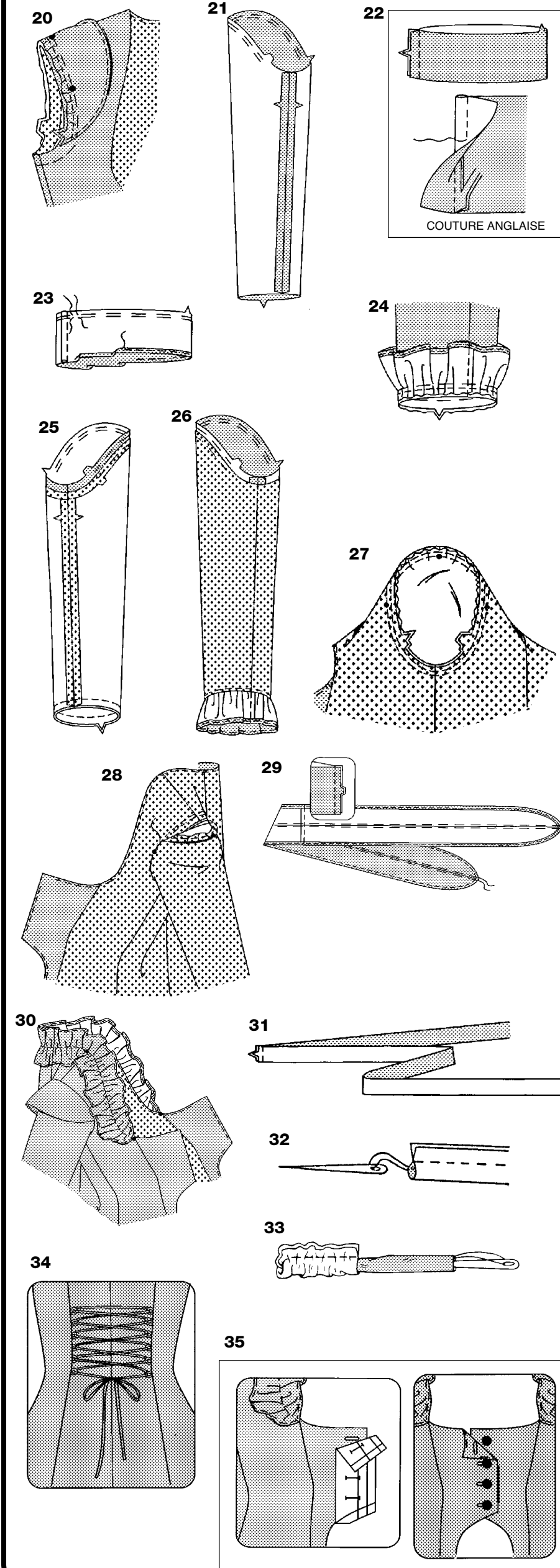

- 20.** Sur l'ENDROIT, épinglez le volant (avec la doublure vers vous) sur l'emmanchure avec le petit pois de milieu sur la couture d'épaule en superposant les autres petits pois. Tirez sur les fils de fronces pour ajuster.
- Pour répartir régulièrement l'ampleur, faites glisser le tissu le long des fils de canette jusqu'à ce qu'il n'y plus ni poches ni petits plis le long de la ligne de couture. Bâissez.
- 21.** Soutenez le haut de la manche en procédant comme pour le volant. Piquez la couture de dessous de bras de la manche.
- 22.** Piquez ensemble les extrémités du volant de manche en **COUTURE ANGLAISE** - Pour faire la couture anglaise, piquez une fois sur l'ENDROIT à tout juste 1/4" (6mm) de la ligne de couture; recoupez à ras de la piqûre. Retournez sur l'ENVERS et piquez dans la valeur de couture en enfermant la première couture.
- 23.** Au fer, repliez l'ourlet au bord inférieur du volant.
- Pour former l'ourlet étroit, rentrez le bord non fini en le plaçant sur la pliure. Repassez. Piquez l'ourlet.
- Pour froncer le bord supérieur, piquez à longs points le long de la ligne de couture et à 1/4" (6mm) à l'INTÉRIEUR de la ligne de couture.
- 24.** ENDROIT CONTRE ENDROIT, épinglez le volant au bord inférieur de la manche en superposant les coutures. Tirez sur les fils de fronces pour ajuster. Bâissez.
- 25.** Préparez doublure de la manche en procédant comme pour la manche.
- Au fer, rentrez le bord fini de la doublure le long de la ligne de couture. ENDROIT CONTRE ENDROIT, épinglez la doublure au bord inférieur de la manche en superposant les coutures. Piquez. Recoupez la couture.
- 26.** Repassez la couture vers la doublure et SOUS-PIQUEZ la doublure. Retournez sur l'ENDROIT, en rentrant la doublure vers l'ENVERS et le volant vers l'extérieur. Repassez.
- 27.** Retournez la manche sur l'ENDROIT. Tenez le vêtement sur l'ENVERS avec l'emmanchure vers vous. ENDROIT CONTRE ENDROIT, épinglez la manche sur l'emmanchure avec le petit pois de milieu sur la couture d'épaule en superposant les coutures de dessous de bras et les autres petits pois. Tirez sur les fils de fronces pour ajuster.
- Pour répartir régulièrement l'ampleur, faites glisser le tissu le long des fils de canette jusqu'à ce qu'il n'y plus ni poches ni petits plis le long de la ligne de couture. Bâissez. Piquez. Repiquez à 1/8" (3mm) de la première piqûre. Au-dessous des crans, recoupez la couture à ras de la piqûre. Repassez la valeur de couture seulement en résorbant l'ampleur.
- 28.** Sur l'ENVERS, épinglez le bord replié de la doublure sur la piqûre de la manche en plaçant le petit pois sur la couture d'épaule et en superposant les coutures de dessous de bras et les autres petits pois. Tirez sur les fils de fronces pour ajuster. Cousez le bord replié sur la couture à points glissés.
- 29.** Piquez la couture du milieu dos du volant d'encolure en couture anglaise et faites un ourlet étroit sur le bord extérieur en procédant pour le volant de la manche. Pour froncer le volant, piquez à longs points à 1/8" (1.3cm) de chaque côté de la ligne de fronces.
- 30.** Sur l'ENDROIT, épinglez le volant sur le bord d'encolure du manteau avec les fronces sur le bord fini, en superposant les milieux dos, en plaçant les petits pois sur les coutures d'épaules et en faisant coïncider les autres petits pois. Tirez sur les fils de fronces pour ajuster. Epinglez. Piquez le long de la ligne de fronces. ôtez le bâti.
- 31.** Piquez ensemble les extrémités du lien en couture de 1/4" (6mm).
- 32.** Pliez le lien en deux, sur la longueur, ENDROIT CONTRE ENDROIT. Piquez a tout juste 1/4" (6mm) du bord plié en étirant le lien. Avec une aiguille fixez du fil solide à l'extrémité du lien.
- 33.** Tirez l'aiguille le chas en avant à travers la pliure en repliant le lien sur l'ENDROIT.
- 34.** Sur l'ENDROIT, en commençant au dos supérieur du dos, lacez le lien à travers les brides. Après avoir fini le vêtement, tirez sur les liens pour ajuster et nouez-les. Faites un noeud à l'extrémité des liens.
- 35.** Pour marquer les boutons sur le devant DROIT, utilisez l'entoilage devant du manteau comme guide, en superposant les milieux et en plaçant les bords avant et inférieur le long des lignes de couture de la pièce de patron, comme illustré. Reportez les marques des boutons sur le vêtement. Faites les boutons sur les marques. Croisez le devant DROIT sur le GAUCHE en faisant correspondre les milieux. Cousez les boutons sous les boutons.

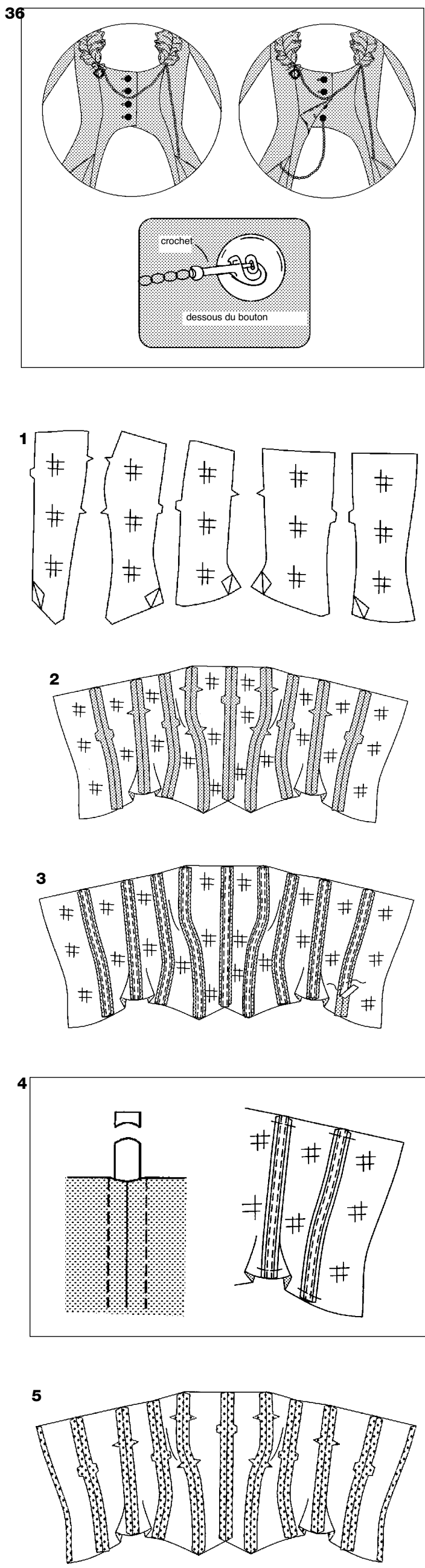

CONSEIL: Pour travailler avec la chaînette, vous pouvez utiliser une paire de cutters pour bijoux.

- 36.** Enfilez une extrémité de la chaînette dans le fermoir. Sur l'ENDROIT, fixez l'épingle sur l'ENDROIT du manteau, sous l'extrémité du volant. Essayez le manteau. Epinglez la chaînette entre la deuxième et la troisième bouttonnière. Recoupez la chaînette et cousez-la à l'extrémité du volant.

Epinglez une extrémité de la chaînette sous le dernier bouton. Drapez la chaînette et enfilez l'extrémité dans la poche DROITE en la laissant dépasser de 3" (7.5cm) à l'intérieur de la poche. Coupez la chaînette et fixez un crochet à chaque extrémité. Si vous voulez, fixez une extrémité sous le bouton et l'autre sur une montre fantaisie.

Ouvrez un maillon de l'autre morceau de chaînette et fixez-la à l'extrémité GAUCHE du volant. Enfilez l'autre l'extrémité à l'intérieur de la poche GAUCHE.

BUSTIER

1. Posez l'entoilage thermocollant sur l'ENVERS du devant, du milieu devant, des découpes devant et du dos et des découpes dos en suivant le mode d'emploi.
2. ENDROIT CONTRE ENDROIT, piquez la couture du milieu devant. Piquez le milieu devant sur le devant Piquez les découpes devant sur le milieu devant et les découpes dos sur le dos. Piquez ensemble le devant et le dos le long des coutures de côté. Ouvrez toutes les valeurs de couture au fer, en crantant la courbe au besoin.
3. Coupez des bandes de baleine de la longueur des coutures. Pour éviter toute confusion, marquez la couture correspondante sur chaque bande. Otez la baleine de la coulisse. Sur l'ENVERS, placez les coulisses sur les coutures correspondantes en alignant les bords supérieurs. Piquez tout près des longs bords de la coulisse avec un pied ganseur réglable.
4. Recoupez 5/8" (1.3cm) aux extrémités des baleines en les arrondissant, comme illustré. Enfilez les baleines dans les coulisses correspondantes. Bâissez à 5/8" (1.5cm) des bords supérieur et inférieur des coulisses en veillant à ne pas prendre les baleines.
5. Piquez ensemble les sections de doublure en procédant comme pour le bustier, sans tenir compte des instructions pour l'entoilage et les baleines. Au fer, faites un rentré de 1" (2.5cm) sur les bords arrière de la doublure; recoupez à 1/2" (1.3cm).

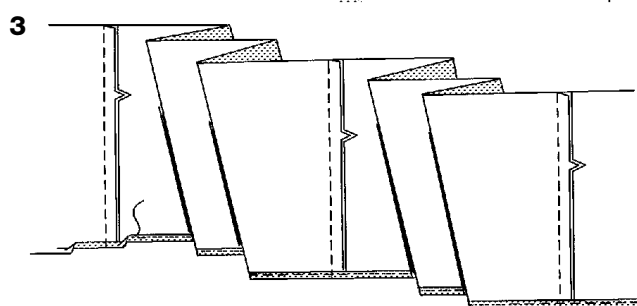
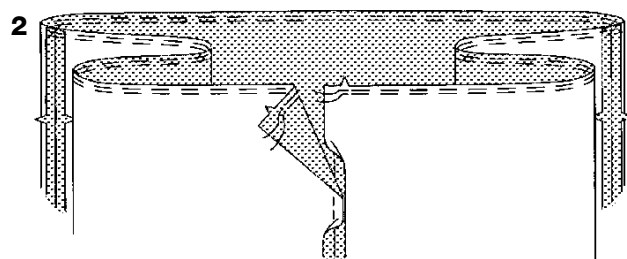
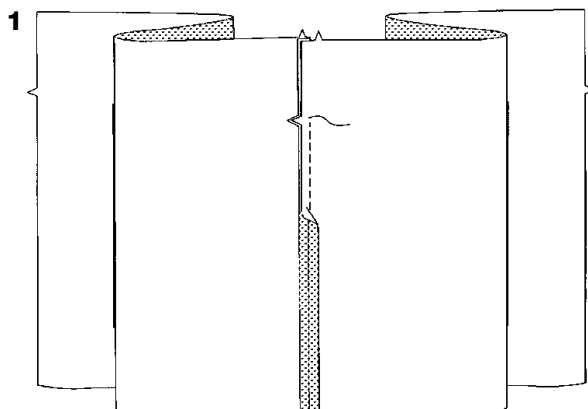
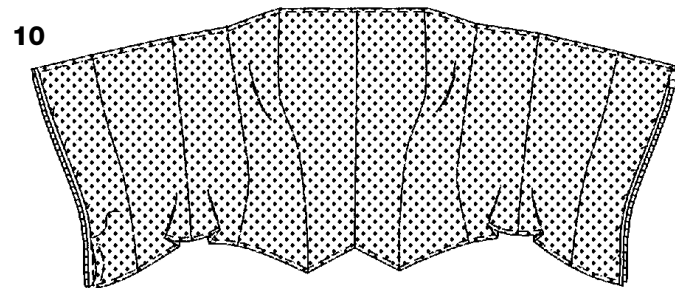
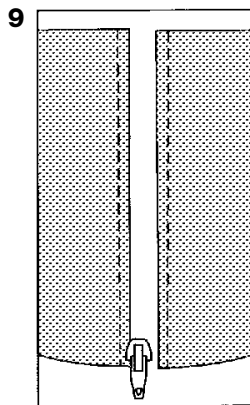
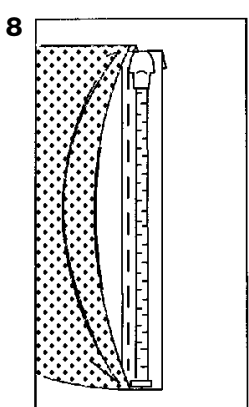
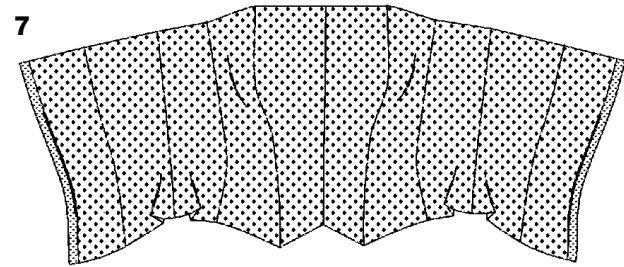
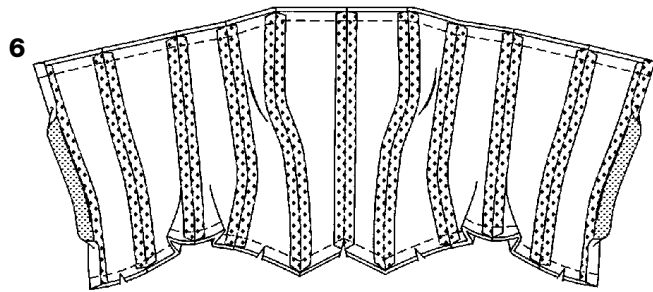

6. ENDROIT CONTRE ENDROIT, épinglez la doublure sur le bustier en superposant les milieux devant et les coutures. Les bords du dos du bustier dépassent. Repliez 5/8" (1.5cm) vers l'EXTÉRIEUR, par-dessus la doublure, sur les bords arrière du bustier, comme illustré. Piquez les bords supérieur et inférieur. Recoupez la couture; crantez les courbes.

7. Retournez sur l'ENDROIT, en repliant la doublure vers l'ENVERS; repassez en rentrant 5/8" (1.5cm) sur les bords du dos.

8. Sur l'ENVERS, épinglez la glissière fermée à l'envers sur un côté de l'ouverture, en plaçant les mailles sur le bord replié et en rentrant l'extrémité au niveau du bord supérieur. Bâissez la glissière à 3/8" (1cm) du bord replié sans prendre la doublure.

9. Ouvrez la glissière et posez l'autre moitié sur le côté opposé de l'ouverture de la même manière. Fermez la glissière en veillant à bien aligner les bords supérieur et inférieur.
Sur l'ENDROIT, piquez la glissière le long du bâti avec un pied ganseur réglable.

10. Cousez le galon de la glissière sur les bords rentrés de l'ouverture.

Surpiquez tout près du bord inférieur fini.

Sur l'ENDROIT, cousez les boutons à intervalles réguliers sur le bustier, le long du milieu devant ou comme illustré sur l'enveloppe du patron.

JUPE

N.B.: Vous avez coupé deux sections d'empiècement devant et quatre sections d'empiècement dos pour la jupe. Une section d'empiècement devant et deux sections d'empiècement dos seront utilisées pour la doublure. Déterminez la longueur finie avant de coudre.

1. ENDROIT CONTRE ENDROIT, piquez ensemble deux sections de jupe devant et dos le long des bords crantés en laissant une ouverture entre le cran et les deux bords. Faites des points arrière au cran pour renforcer la couture. Ce sera la couture du milieu dos.

2. Piquez l'autre section de jupe sur la jupe dos le long des coutures de découpe devant.
Pour froncer le bord supérieur de la jupe entre les crans, piquez à longs points le long de la ligne de couture et à 1/4" (6mm) à l'INTÉRIEUR de la ligne de couture.

3. ENDROIT CONTRE ENDROIT, piquez ensemble les sections de jupe devant. Repassez les coutures dans le même sens, vers un côté.

Au fer, repliez l'ourlet au bord inférieur de la bande. Pour former l'ourlet étroit, rentrez le bord non fini en le plaçant sur la pliure. Repassez. Piquez l'ourlet en place.

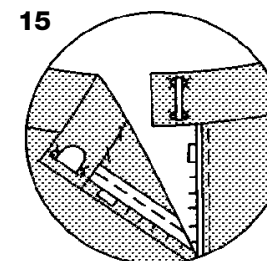
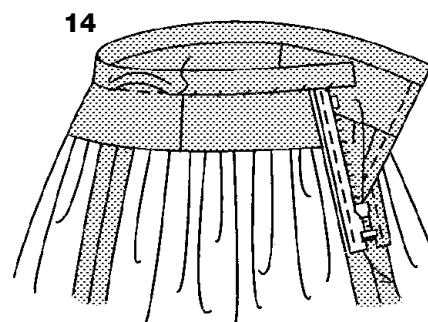
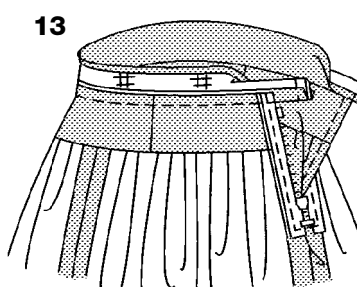
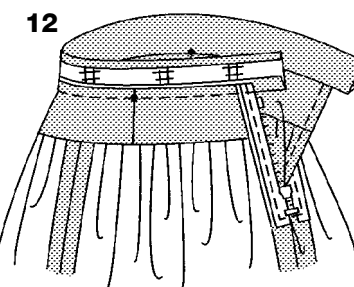
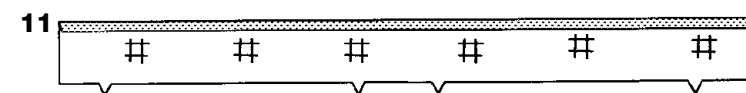
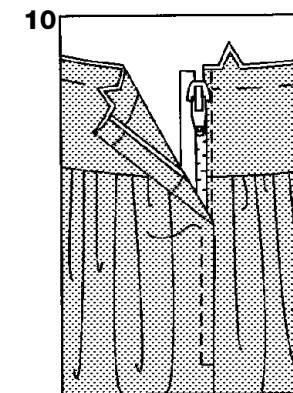
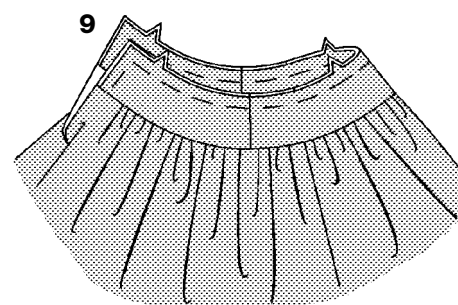
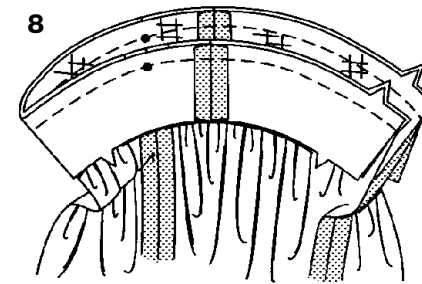
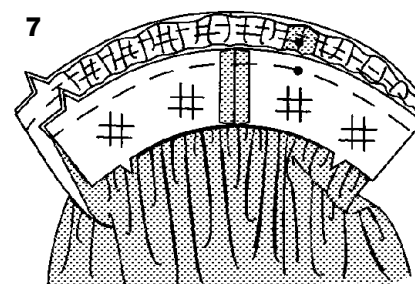
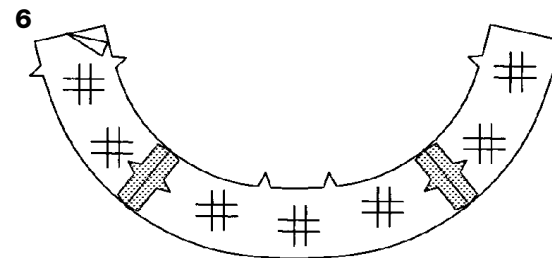
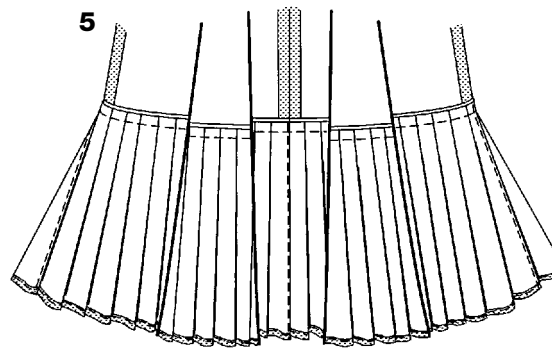
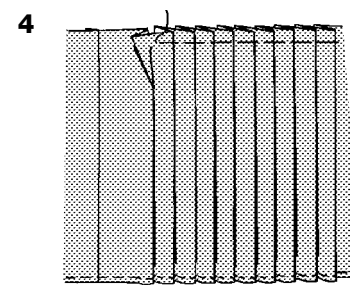

4. Pour faire les plis, sur l'ENDROIT, pliez le long des lignes continues. Placez les pliures sur les lignes en tirets; épinglez. Repassez toute la longueur du pli. Bâissez en travers du bord non fini.

5. ENDROIT CONTRE ENDROIT, épinglez la bande au bord inférieur de la jupe. Piquez. Repassez la couture vers la jupe et la bande vers l'extérieur.

6. Posez l'entoilage thermocollant sur l'ENVERS des empiècements devant et dos de la jupe en suivant le mode d'emploi. Piquez ensemble les sections de l'empiècement le long des coutures de côté.

7. ENDROIT CONTRE ENDROIT, épinglez l'empiècement au bord supérieur de la jupe en superposant les milieux et en plaçant les coutures aux petits pois. Tirez sur les fils de fronces pour ajuster; bâissez.

8. Piquez ensemble les sections de la doublure l'empiècement le long des coutures de côté.
Épinglez l'ENDROIT de la doublure sur l'ENVERS de la jupe en superposant les milieux et en plaçant les coutures aux petits pois. Piquez toute la couture et recoupez-la.

9. Retournez l'empiècement et la doublure sur l'ENDROIT en enfermant la couture et en alignant les bords non finis. Bâissez les bords non finis ensemble.

10. Au fer, faites un rentré de 5/8" (1.5cm) sur le bord du dos GAUCHE de l'ouverture et de 1/2" (1.3cm) sur le bord du dos DROIT.

Épinglez le bord du dos DROIT sur le galon de la glissière avec le bord replié tout près des mailles et la tirette à 1" (2.5cm) au-dessous du bord supérieur. Piquez tout près du bord replié avec un pied ganseur réglable.

Épinglez le bord du dos GAUCHE sur le galon de la glissière en le croisant de 1/8" (3mm) sur le dos. Bâissez à 3/8" (1cm) du bord replié et 1/4" (6mm) au-dessous de l'arrêt inférieur de la glissière.

Piquez le long du bâti avec un pied ganseur en pivotant à angle droit en travers de l'extrémité inférieure, comme illustré.

11. Posez l'entoilage thermocollant sur l'ENVERS de la ceinture. Au fer, faites un rentré de 5/8" (1.5cm) sur le long bord sans crans de la ceinture; recoupez à 1/4" (6mm).

12. ENDROIT CONTRE ENDROIT, épinglez la ceinture sur le vêtement en superposant les milieux et en plaçant les coutures de côté aux petits pois. Bâissez. Piquez. Recoupez la couture. Repassez la couture vers la ceinture et la ceinture vers l'extérieur.

13. Pliez la ceinture ENDROIT CONTRE ENDROIT. Piquez les extrémités le long de la ligne de couture. Recoupez les coutures et biaisez les coins.

14. Retournez les extrémités sur l'ENDROIT; repassez.
Sur l'ENVERS, cousez le bord replié de la ceinture sur la couture à points glissés en continuant le long du dépassant.

15. Croisez les extrémités de la ceinture et fermez-la avec une agrafe.