

Simplicity® 7570 1/4

Vêtement Fini

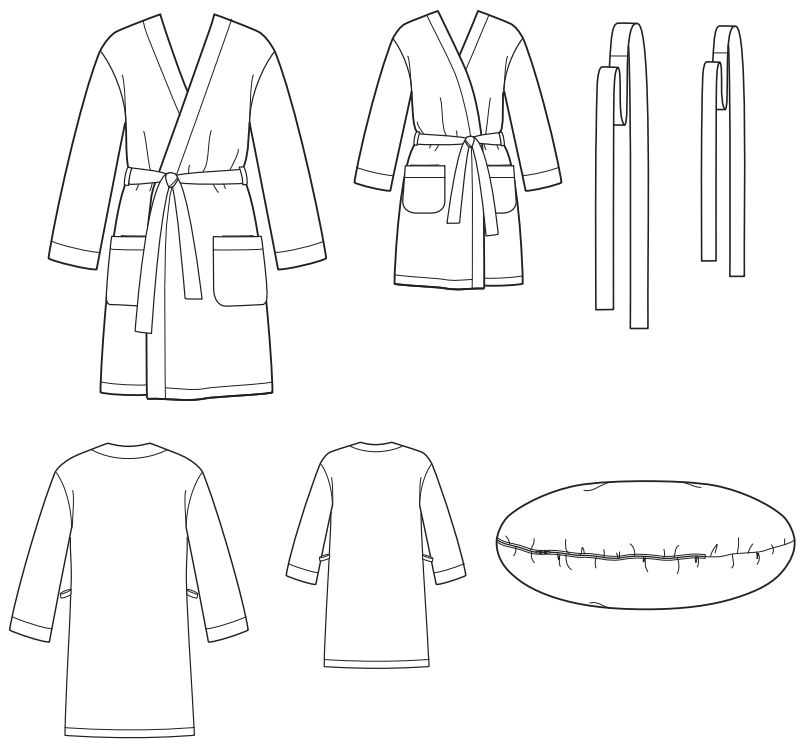

TOUTES LES PIÈCES DE PATRON COMPRENNENT LES VALEURS DE COUTURE ET D'OURLET.

9 pièces de patron

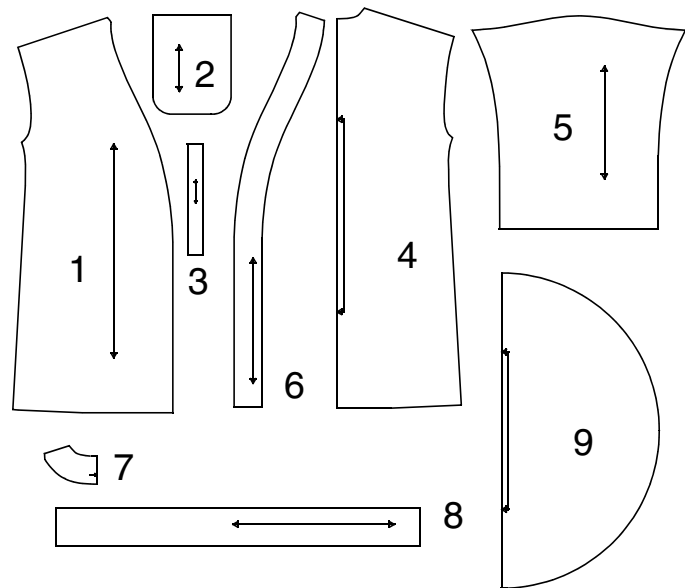

- 1-DEVANT-DEVANT
- 2-POCHE
- 3-BRIDE DE LA CEINTURE
- 4-DOS
- 5-MANCHE
- 6-PAREMENTURE DEVANT
- 7-DOS PAREMENTURE
- 8-CEINTURE NOUÉE
- 9-COUSSIN

Vêtement Fini

Fournitures nécessaires:

- Mètre-ruban
- Machine à coudre
- Épingles à tête
- Fer à repasser
- Ciseaux à tissu
- Règle
- Aiguille à coudre
- Marqueur à pointe de feutre ou surligneur
- Épingle de Sûreté
- Marqueur à tissu à encre soluble, crayon ou craie
- Aiguille à bout arrondi ou Aiguille extensible de taille et poids moyen pour Jerseys ou Velours.

INFORMATIONS SUR LES TISSUS REQUIS POUR CE PATRON

Avant de commencer, voici quelques informations sur les tissus

Examinez d'abord un mètre de tissu, vous verrez qu'il comporte deux bords finis qui ne s'effilochent pas. Ces bords sont appelés **lisières** et sont formés au cours du tissage.

Les tissus tissés ont deux sens: le **droit fil** parallèle à la **lisière** et le **fil de trame** perpendiculaire à celle-ci.

Le Sens est utilisé pour les tissu à motifs unidirectionnels, reflets clairs ou foncé ou à texture particulière (velours). Avez-vous remarqué que certains tissus sont lisses si vous passez la main dessus dans un sens et rêches dans le sens opposé? C'est ce qu'on appelle le sens du tissu.

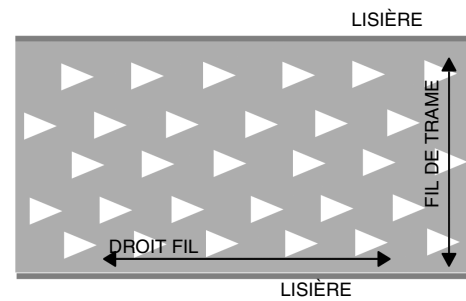

AU SUJET DE CE PATRON

Cette robe de chambre est un patron multi-tailles, ce qui signifie que toutes les tailles de TP-G pour Enfant/Adolescents et TP-G pour Adolescents/Adulte sont incluses dans un seul patron. Etant donné qu'il y a plusieurs tailles différentes, il y a plusieurs lignes de coupe différentes, une pour chaque taille. Après avoir choisi votre taille, avec un marqueur à pointe de feutre ou un surligneur, tracez une ligne le long de la ligne de coupe correspondante - de façon à suivre plus facilement la ligne de coupe.

Voyez **COMMENT CHOISIR VOTRE TAILLE DE PATRON** pour trouver la taille qui vous convient.

Les valeurs de couture sont incluses sur chaque pièce de patron mais ne sont pas marquées par une ligne. La valeur de couture standard est de 5/8" (1.3cm) sauf indication contraire.

Droit Fil La flèche imprimée sur la pièce de patron indique l'endroit où il faut placer les pièces. Il y a deux types de droit fil.

La flèche droite du droit fil signifie que la pièce de patron doit être placée parallèlement à la lisière du tissu.

La flèche du droit fil sur la pliure ou à angle droit indique que la pièce de patron doit être placée le long du bord plié du tissu.

Les Crans sont de petites marques triangulaires imprimées aux points stratégiques, le long de la ligne de coupe des pièces de patron et sont utilisées pour faire coïncider les pièces. Il y a sept crans différents, un pour chaque taille comme pour les lignes de coupe et ils peuvent être simples, triples ou doubles.

La Ligne de Milieu est imprimée sur certaines pièces de patron, c'est une ligne en tirets ou une ligne pointillée. Elle peut indiquer les milieux devant ou dos du vêtement et sert à faire coïncider les pièces.

Les Pois sont de petits ou grands cercles imprimés sur les pièces de patron, également utilisés pour faire coïncider les pièces et autres parties du vêtement. **La ligne de Pliure** est une ligne continue indiquée sur la poche.

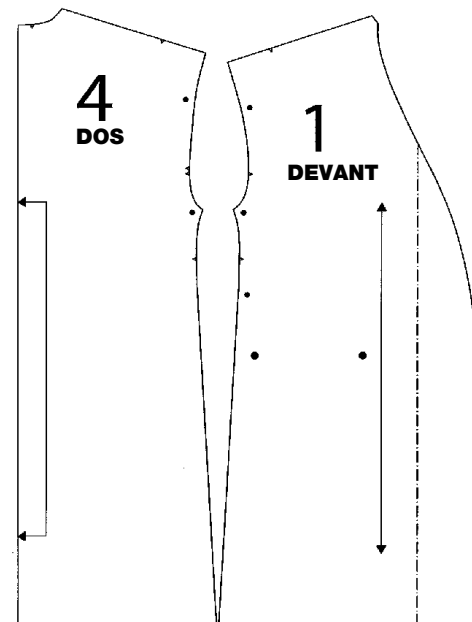

CONSEIL POUR APPRENDRE LA COUTURE - En plus des marques, certaines informations nécessaires pour coudre le projet sont également imprimées sur la pièce telles que le nom de la pièce ou la valeur de couture. Gardez toujours près de vous les pièces de patron et le projet de façon à vérifier ces informations au fur et à mesure que vous cousez.

Il est également utile de lire toutes la sections avant de continuer à coudre.

COMMENT TROUVER VOTRE TAILLE DE PATRON

Cette robe de chambre est basée sur les mesures de la poitrine et des hanches pour les tailles Enfant/Adolescents TP, P, M G ou Adolescents/Adultes TP, P, M G TG correspondant à un certain tour de poitrine ou de hanches.

Pour trouver votre tour de poitrine, enroulez un mètre-ruban autour de la partie la plus ample de votre buste sans serrer car vous n'obtiendriez pas une mesure exacte.

Trouvez la taille de patron correspondant le plus à votre tour de poitrine. Après l'avoir trouvé, suivez la colonne jusqu'aux mesures du vêtement. La mesure du tour de poitrine est celle du vêtement fini plus l'ampleur nécessaire pour s'asseoir, se mouvoir et porter le vêtement confortablement. Il y a aussi l'aisance de style qui est l'ampleur supplémentaire en plus de l'aisance à porter et détermine la silhouette du vêtement.

Si vous hésitez entre deux tailles, nous vous conseillons de choisir la plus petite si vous avez une carrure étroite et une taille plus grande si vous avez une carrure large.

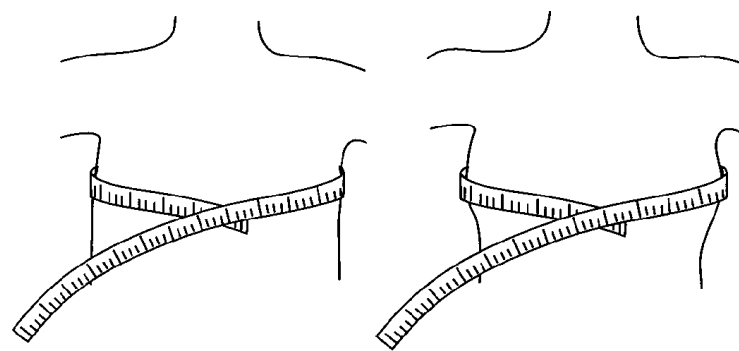

PRÉPARATION DU PATRON

Si vous ouvrez le papier de soie du patron vous verrez qu'il est constitué d'une seule grande pièce. Choisissez les pièces pour le modèle que vous faites et découpez-les le long de la ligne de coupe extérieure, c'est-à-dire la ligne continue du contour. Vous devrez peut-être repasser légèrement le papier de soie avec un fer sec pour ôter les plis.

PRÉPARATION DU TISSU

Si le tissu est lavable, il est préférable de le faire rétrécir en le lavant et le séchant avant de couper.

Le tissu doit être lisse et plat avant la coupe, par conséquent prenez le temps de le repasser légèrement avec un fer sec pour ôter les plis.

Pour le velours, repassez sur l'ENVERS du tissu.

UN MOT SUR L'ENTOILAGE...

L'entoilage est une épaisseur de tissu supplémentaire fournissant la forme et le support nécessaires dans certaines sections du vêtement.

Faites rétrécir l'entoilage thermocollant avant de couper les pièces de patron. Placez l'entoilage dans l'eau chaude pendant 20 minutes (ou jusqu'à ce que l'eau refroidisse) puis étendez-le pour le faire sécher. Après avoir fait sécher le tissu, disposez les pièces à entoiler dans la position indiquée dans le Plan de coupe. Épinglez en place et coupez en procédant comme pour le tissu.

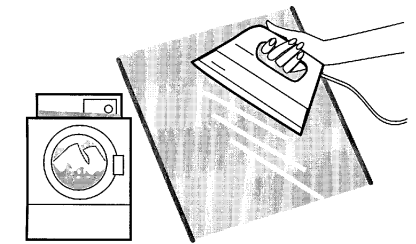

PLAN DE COUPE POUR LA ROBE DE CHAMBRE, LA CEINTURE NOUÉE ET LA LITIÈRE

Guide des Pièces

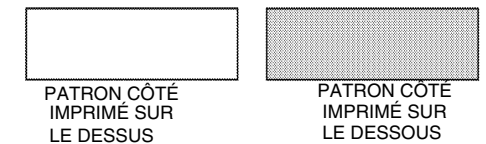

• **Voyez ci-dessous les différentes façons de plier le tissu indiquées dans le Plan de Coupe:**

• **Pliure Longitudinale** - Pliez le tissu ENDROIT CONTRE ENDROIT en alignant les lisières.

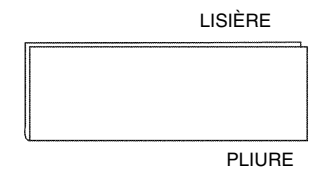

• **Plan de Coupe Spécial** - Tracez de petites flèches le long des deux lisières pour indiquer le sens du tissu ou du motif.

Pliez le tissu en deux, sur la largeur, ENDROIT CONTRE ENDROIT, et coupez le long de la pliure (a).

Retournez une épaisseur de tissu de façon que les flèches des deux épaisseurs aillent dans le même sens puis, placez-les ENDROIT CONTRE ENDROIT (b).

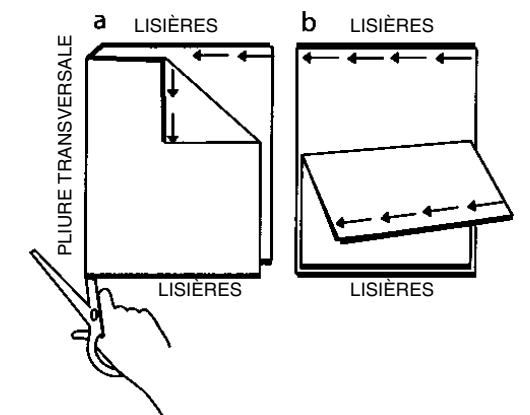

• **Placez les pièces de patron sur le tissu comme suit:**

Pour la Pliure du Droit fil - Placez et épinglez les pièces de patron sur le tissu, avec la pliure du droit fil le long de la pliure. Ensuite, épinglez la pièce en face de la pliure en plaçant les épingles parallèlement aux lignes de coupe, à l'intérieur de celles-ci et en diagonale aux coins en lissant le patron sur le tissu.

Pour la Ligne du Droit fil - Placez les pièces de patron sur le tissu, avec la ligne de droit fil parallèle à la lisière. Mesurez la distance entre les deux extrémités de la flèche du droit fil du patron et les lisières. Une fois aligné, épinglez le patron sur les flèches du droit fil.

Il faudra retourner certaines pièces de patron et les placer sur le tissu avec le côté imprimé sur le dessous de façon à tourner le bord supérieur dans le même sens.

Ceci est nécessaire si le tissu a des motifs unidirectionnels.

ENFANT / ADOLESCENTS ROBE DE CHAMBRE ET CEINTURE

UTILISEZ LES PIÈCES 1 2 3 4 5 6 7 8

COUPEZ UNE PIÈCE 3

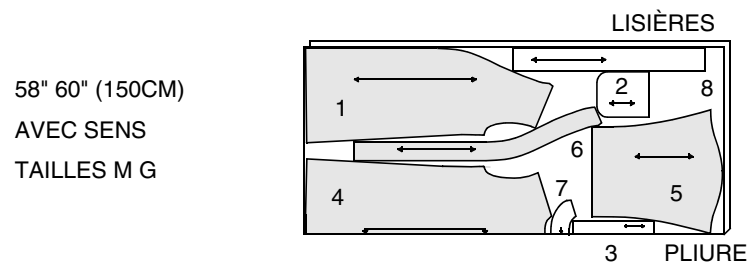
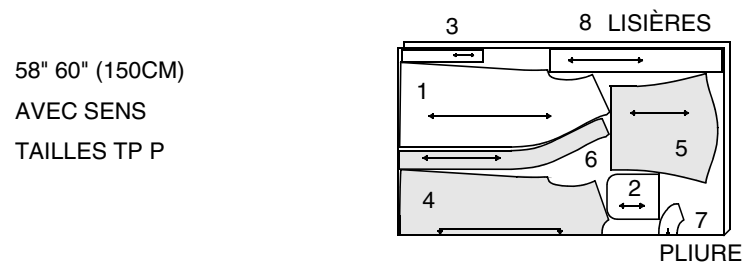
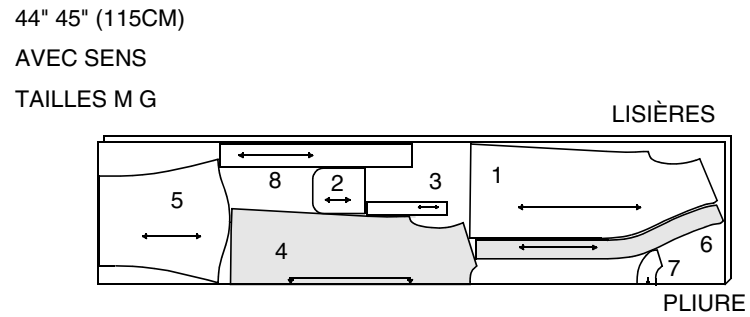
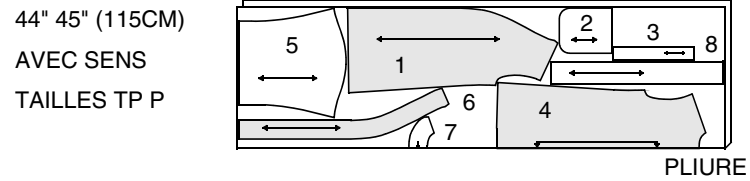

ENTOILAGE

UTILISEZ LES PIÈCES 6 7

20" À 25" (51CM À 64CM) THERMOCOLLANT
TAILLES TP P M G

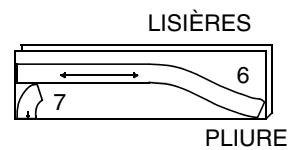

ADOLESCENTS / ADULTES ROBE DE CHAMBRE ET CEINTURE

UTILISEZ LES PIÈCES 1 2 3 4 5 6 7 8

COUPEZ UNE PIÈCE 3

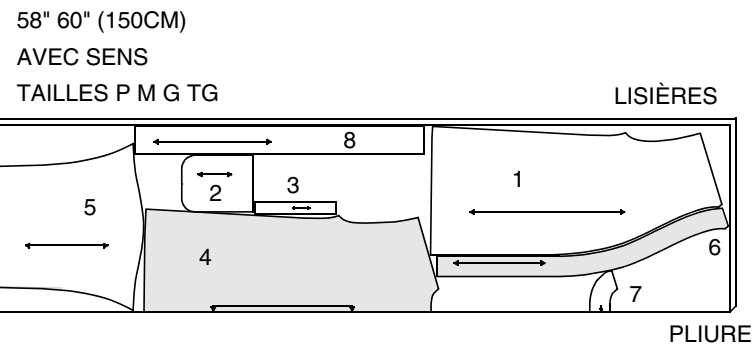
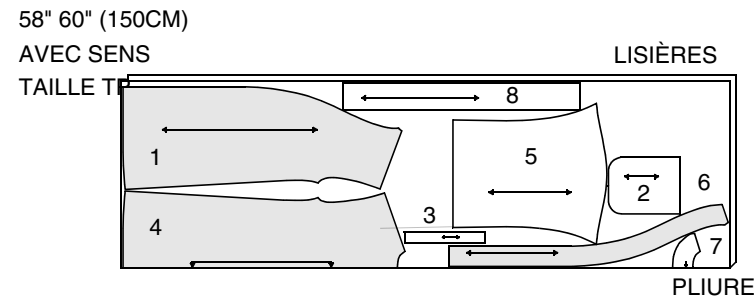
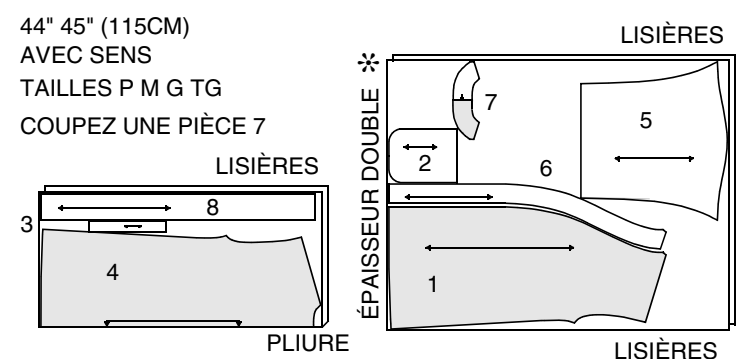
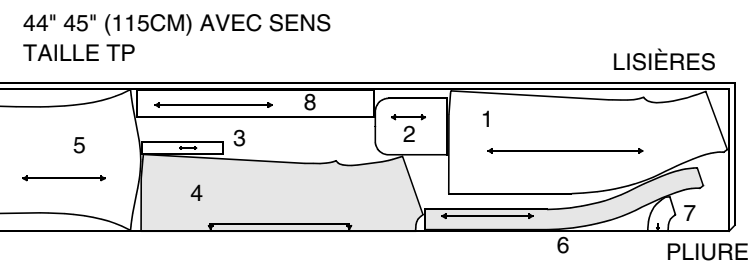

ENTOILAGE

UTILISEZ LES PIÈCES 6 7

20" À 25" (51CM À 64CM) THERMOCOLLANT
TAILLES TP P M G TG

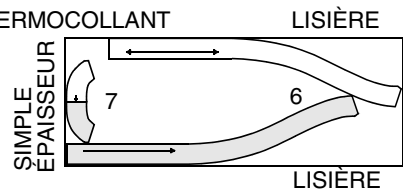

LITIÈRE: HOUSSE DE COUSSIN

UTILISEZ LA PIÈCE 9

44" 45" OU 58" 60" (115CM OU 150CM)

AVEC SENS

POUR LES PARTIES CONTRASTANTES
SUIVEZ LE MÊME PLAN DE COUPE

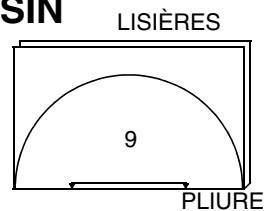

COUSSIN INTÉRIEUR

UTILISEZ LA PIÈCE 9

44" 45" OU 58" 60" (115CM OU 150CM)

AVEC SENS

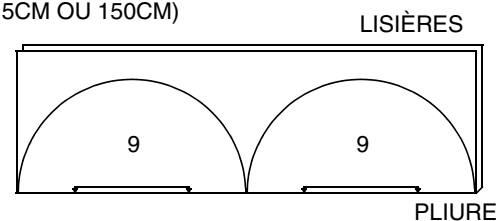

INSTRUCTIONS POUR LA COUPE

Coupez le long de la ligne continue extérieure correspondante, tout autour de la pièce de patron avec une paire de ciseaux bien aiguisés ou des ciseaux à poignées arrondies de couturière. Veillez à couper régulièrement à travers toutes les épaisseurs du tissu en maintenant le bord du patron à plat. Pour les petites sections et les courbes, faites des coupures plus petites.

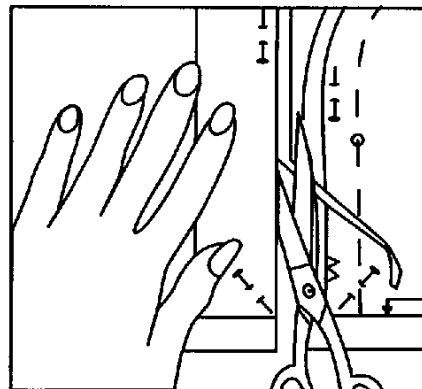

INSTRUCTIONS POUR LES MARQUES

Les marques dont vous avez besoin pour la construction du vêtement sont les crans, les petits pois, les gros pois, les lignes continues, les lignes en tirets et les lignes de milieu. Elles doivent être transférées sur l'ENVERS du tissu de façon à être visibles sur l'ENDROIT du tissu lorsque vous épinglez. Quelques marques doivent se trouver sur l'ENDROIT du tissu et il est préférable de piquer une épingle à partir de l'ENVERS du tissu

Entailles- Les crans et les lignes qui dépassent du contour de la pièce peuvent être faits en entaillant directement le bord du tissu. Pour faire des entailles, utilisez la pointe des ciseaux et faites une petite coupure de 1/8" (3mm) sur le bord du tissu, au milieu du cran et aux extrémités de toutes les lignes. Les crans peuvent être coupés vers l'extérieur - en faisant un petit triangle sur le bord - très pratique si vous voulez ajuster les coutures par la suite.

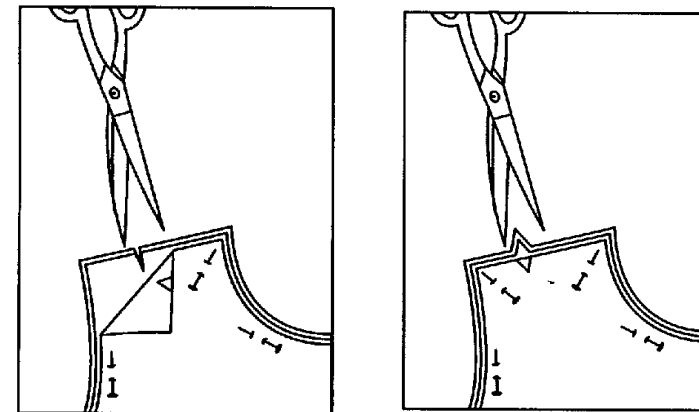

Comment marquer avec des épingles et un Marqueur- (marqueur à tissu à encre soluble, craie de tailleur ou morceau de savon)- En maintenant la pièce épinglée sur le tissu, piquez les épingles à travers toutes les épaisseurs à chaque marque. Tournez soigneusement la pièce et le tissu puis marquez l'emplacement des épingles. Pour les lignes, utilisez une règle pour joindre les extrémités. Pour marquer l'autre section du tissu, ôtez soigneusement les épingles maintenant le papier de soie en place et laissez en place les autres épingles. Reportez toutes les marques de la même manière.

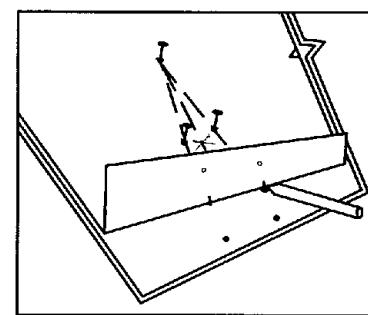
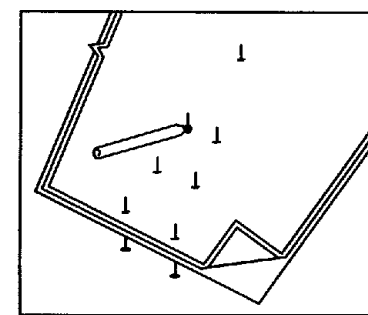

Guide du Tissu

ENDROIT DUTISSU	ENVERS DUTISSU	DOUBLURE	ENTOILAGE

ROBE DE CHAMBRE

N.B.: Pour le molleton et les jerseys vous pouvez éliminer les finitions et les ourlets. Ces tissus ne s'effilochent pas et seront moins volumineux sur le vêtement fini.

- Faites une piqûre de soutien sur les bords du devant et de l'encolure dos, à 1/2" (1.3cm) des bords coupés, en direction des flèches. Cette piqûre est permanente et empêche les bords arrondis de s'étirer. La piqûre de soutien ne paraîtra pas sur les croquis suivants.

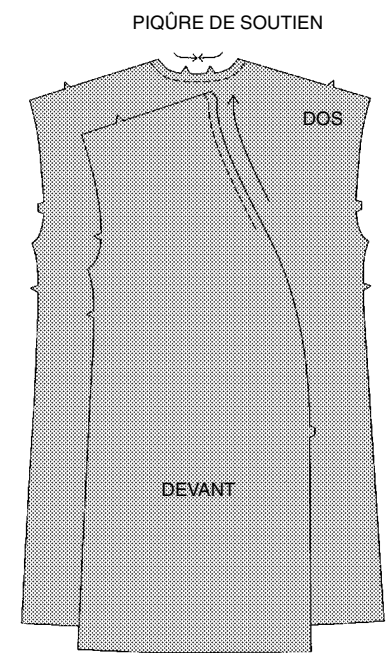

- Au fer, faites un rentré de 1/4" (6mm) sur le bord supérieur de la poche. Retournez le bord supérieur vers l'ENDROIT, le long de la ligne de pliure, pour former la parementure. Epinglez la parementure. En commençant à la pliure, piquez le long de la ligne de couture sur les côtés et le bord inférieur de la poche. Pour soutenir le bord arrondi de la poche, piquez à longs points à 1/4" (6mm) du bord non fini. Recoupez la valeur de couture à 1/4" (6mm) dans la section de la parementure.

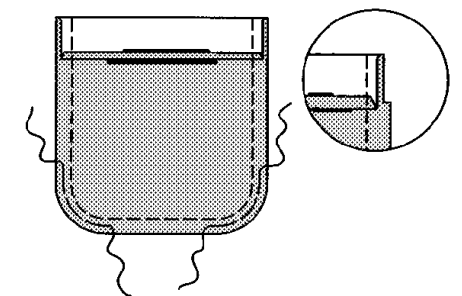

- Retournez la parementure vers l'ENVERS et les coins vers l'ENDROIT. Avec une épingle ou retourne-point, poussez les coins doucement en veillant à ne pas faire de trous. Repassez en rentrant les bords non finis le long de la piqûre. Tirez sur les fils de fronces pour ajuster le long de la courbe en repassant le bord avec la pointe du fer à intervalles réguliers. Piquez la parementure en place le long du bord replié.

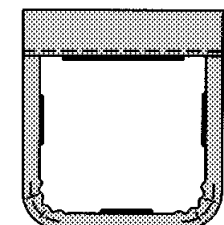

4. Sur l'ENDROIT, épinglez la poche sur le devant en plaçant les coins supérieurs aux gros pois.

CONSEIL POUR APPRENDRE COUDRE - Vous pouvez bâtir les bords extérieurs de la poche pour les maintenir en place quand vous piquez.

Le bâti-machine est formé simplement en piquant l'aiguille dans le tissu et en ressortant à intervalles d'environ 1/2" (1.3cm) à 3/4" (2cm) de long pour former des points de cette taille. Vous pouvez utiliser du fil de couleur différente pour ôter le bâti plus facilement après avoir piqué la poche.

En commençant sur le côté supérieur de la poche, faites deux ou trois points, puis faites deux ou trois points arrière en appuyant sur le bouton pour la marche arrière de votre machine. Continuez à piquer tout près des côtés et du bord inférieur de la poche. Faites des points arrière sur l'autre côté supérieur de la poche.

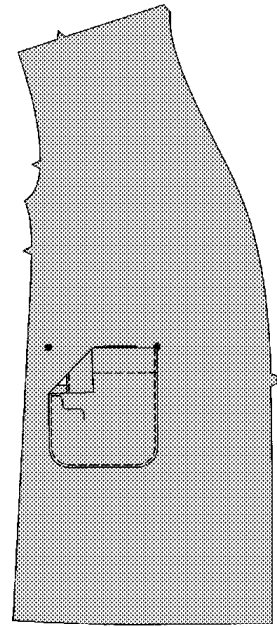

5. Pliez la bride de la ceinture en deux, sur la longueur, ENVERS CONTRE ENVERS. Repassez en formant un pli.

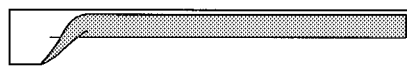

6. Ouvrez les longs bords et retournez-les vers l'ENVERS en les plaçant sur la pliure. Repassez.

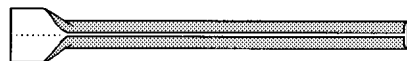

7. Pliez la bride en deux en joignant les bords repliés. Piquez les bords ensemble.



8. Coupez la bride finie en deux. Pliez les brides en deux. Sur l'ENDROIT, épinglez la bride sur le côté du devant en la plaçant sur le petit pois et en alignant les bords non finis. Bâissez.

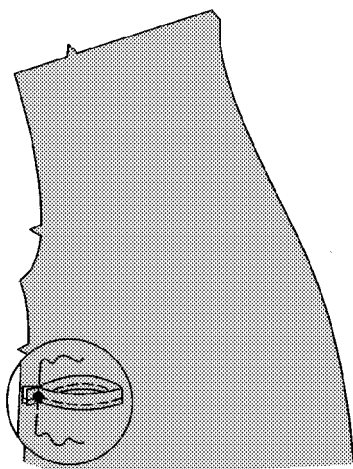

9. ENDROIT CONTRE ENDROIT, épinglez ensemble le devant et le dos par les épaules en superposant les bords coupés et les crans. Piquez les coutures d'épaules. Ensuite ouvrez les valeurs de couture au fer.

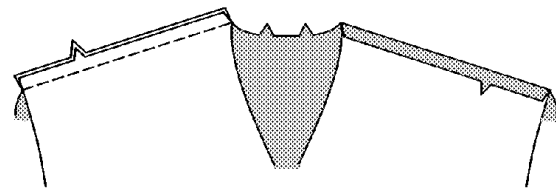

10. ENDROIT CONTRE ENDROIT, épinglez la manche sur l'emmanchure avec le petit pois du milieu sur la couture d'épaule en superposant les bords coupés. Piquez. Repiquez à 1/8" (3mm) de la première piqûre. Au-dessous des crans, recoupez la couture à ras de la piqûre. Repassez la couture vers la manche.

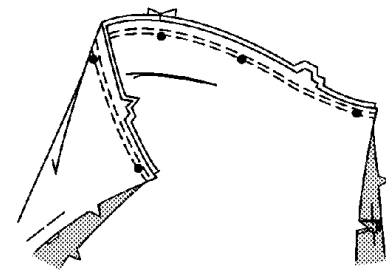

11. ENDROIT CONTRE ENDROIT, épinglez la manche et la couture de côté en superposant les bords coupés, les crans et les coutures d'emmanchure. Piquez la couture depuis le bord inférieur jusqu'au bord de la manche. Pour renforcer la couture de dessous de bras, repiquez par-dessus la première piqûre.

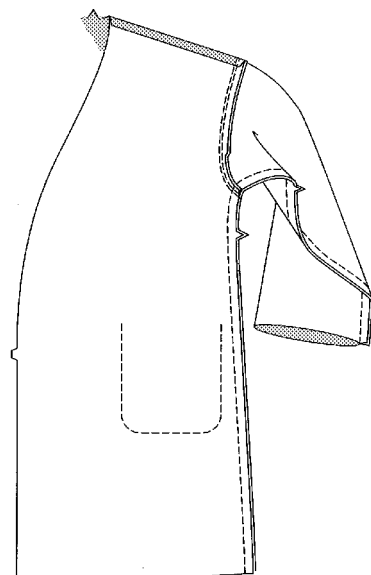

12. Repassez l'ourlet au bord inférieur de la manche.

Au fer, faites un rentré de 1/4" (6mm) sur le bord non fini. Piquez tout près du bord intérieur replié.

CONSEIL POUR APPRENDRE LA COUTURE - Il vous sera plus facile de piquer l'ourlet arrondi de la manche, si vous maintenez l'ENDROIT de la manche contre la machine, avec l'ENVERS de la parementure vers vous et l'aiguille de la manche à l'INTERIEUR du cercle, comme illustré.

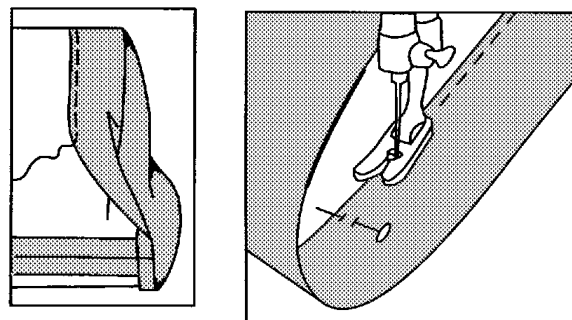

13. Posez l'entoilage thermocollant sur l'ENVERS des sections de parementure devant et dos en suivant le mode d'emploi. ENDROIT CONTRE ENDROIT, épinglez ensemble les sections de parementure par les épaules en superposant les bords coupés et les crans. Piquez les coutures d'épaules.

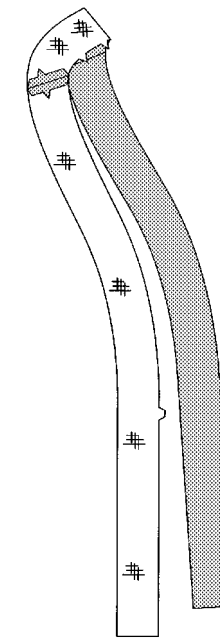

14. Faites la finition du bord sans crans de la parementure.

Pour faire la Finition du Bord sans crans, piquez à 1/4" (6mm) du bord, rentrez le long de la piqûre et piquez à point standard OU zig-zag par-dessus le bord non fini.

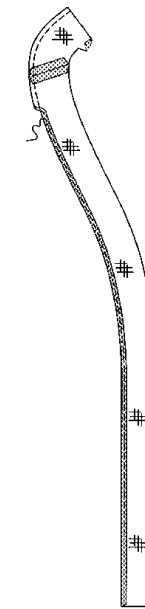

15. ENDROIT CONTRE ENDROIT, épinglez la parementure sur la robe de chambre le long du bord d'encolure du devant et du dos en superposant les bords coupés, les milieux dos, les coutures d'épaules et les crans. Piquez la couture. Recoupez la couture; crantez les courbes.

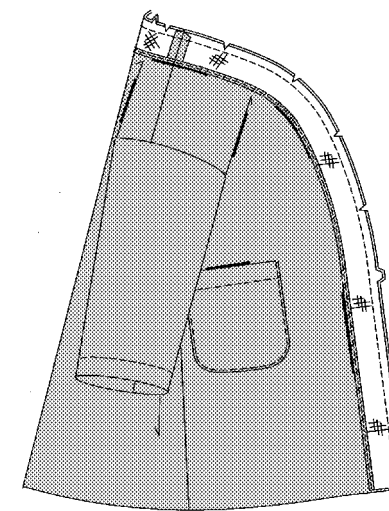

16. Pour sous-piquer, repassez la parementure d'encolure du devant et du dos, en dehors du vêtement et la couture vers la parementure. Avec la parementure vers vous, piquez tout près de la couture en prenant la parementure et les valeurs de couture. La sous-piqûre empêche la parementure de se replier vers l'ENDROIT du vêtement.

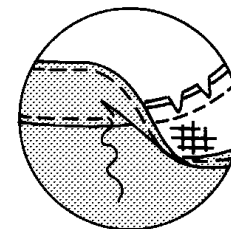

17. Retournez la parementure vers l'ENVERS. Repassez.

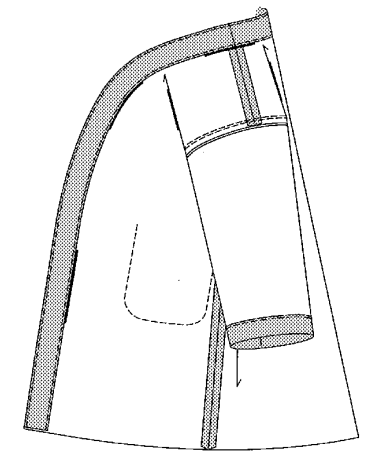

18. Retournez la parementure vers l'ENDROIT. Piquez en travers de la parementure, à exactement 1-1/4" (3.2cm) au-dessus du bord inférieur. Pour réduire le volume à l'INTÉRIEUR de l'ourlet, recoupez la parementure seulement à ras de la piqûre. Recoupez la robe de chambre à 5/8" (1.5cm) du bord intérieur de la parementure.

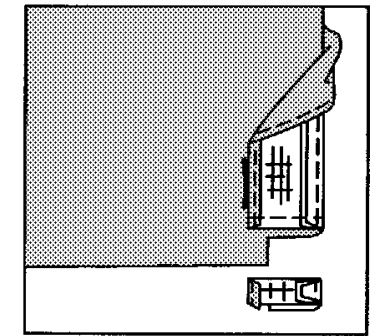

19. Retournez la parementure vers l'ENVERS. Repassez. Avec le fer, repliez l'ourlet et faites un rentré de 1/4" (6mm) sur le bord non fini. Bâissez l'ourlet tout près du bord intérieur replié.

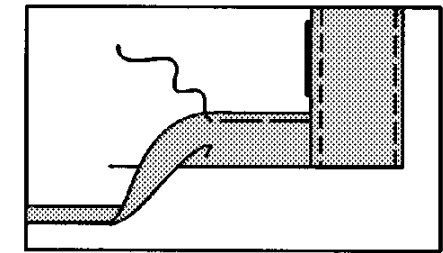

20. A l'aide d'un mètre-ruban ou du règle transparente, mesurez à 1-1/2" (3.8cm) des bords d'encolure fini du devant et du dos en marquant la distance avec un marqueur à tissu à encre soluble.

Sur l'ENDROIT, bâissez la parementure le long de la marque. Ensuite, sur l'ENDROIT, surpiquez la parementure le long du bâti. Ôtez le bâti.

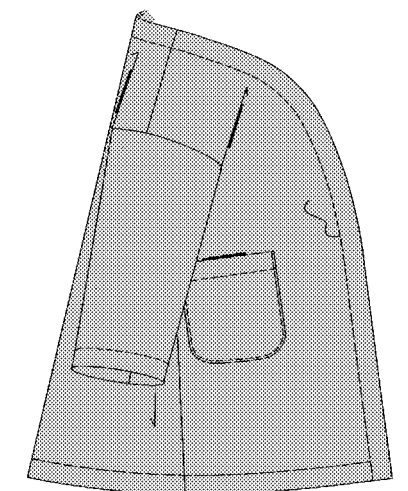

21. Sur l'ENDROIT, piquez l'ourlet le long du bâti de la parementure, comme illustré. Ôtez le bâti.

EXCELLENT! VOUS AVEZ BIEN TRAVAILLÉ! Vous avez presque fini. Il vous suffit de nouer la ceinture.

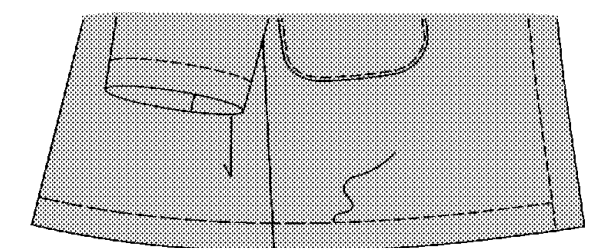

CEINTURE NOUÉE

1. Piquez ensemble les extrémités crantées des sections de ceinture en couture de 3/8" (1cm).

Pliez la ceinture en deux, sur la longueur, ENDROIT CONTRE ENDROIT. Piquez en couture de 3/8" (1cm) en laissant une ouverture assez grande pour retourner la ceinture sur l'ENDROIT. Recoupez la couture et biaisez les coins.

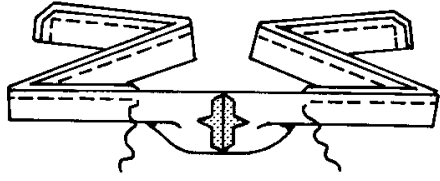

2. Retournez la ceinture sur l'ENDROIT. Repassez en faisant un rentré de 3/8" (1cm) sur les bords de l'ouverture.

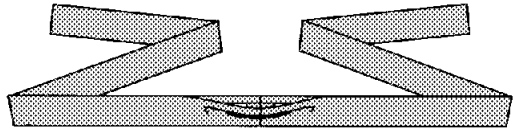

3. Cousez les bords de l'ouverture ensemble à points glissés.

Les Points glissés sont très utiles pour fixer les bords rentrés car ils sont invisibles sur l'ENDROIT de la ceinture.

Épinglez ensemble les bords de l'ouverture. Piquez l'aiguille dans la pliure du tissu. En travaillant de DROIT à GAUCHE, attrapez un seul fil du tissu juste au-dessous du bord replié.

Piquez l'aiguille directement dans la pliure au-dessus du premier point et ressortez-la à 1/4" (6mm) de là.

Attrapez un autre fil de la ceinture juste au-dessous de l'endroit où vous avez ressorti l'aiguille. Continuez en alternant les points le long de l'ouverture.

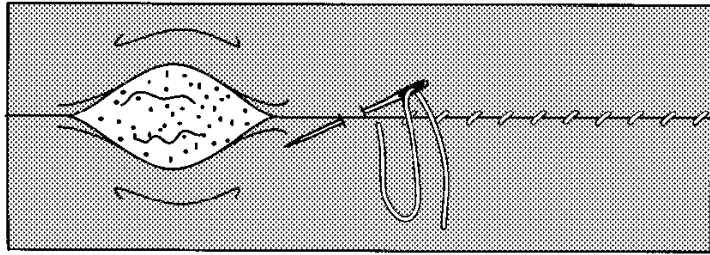

4. Sur l'ENDROIT, enfiler la ceinture à travers les brides. Quand vous portez la robe de chambre, croisez un côté par-dessus l'autre puis nouez la ceinture pour maintenir en place.

EXCELLENT! VOUS AVEZ BIEN TRAVAILLÉ!

Vous pouvez maintenant porter votre robe de chambre en étant fière de l'avoir faite vous-même.

Maintenez que vous avez fini un projet Apprenez à Coudre, vous pourrez en réaliser beaucoup d'autres.

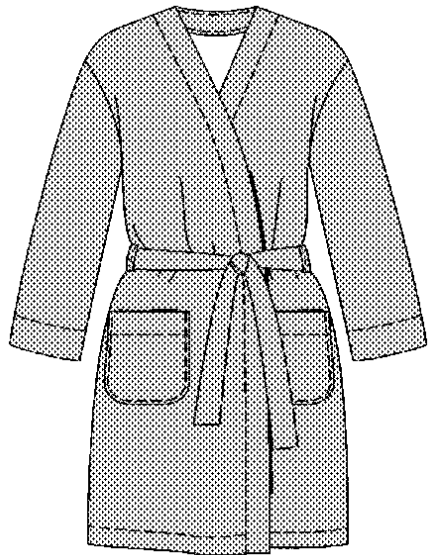

LITIÈRE

N.B: La doublure du coussin paraît sur les croquis.

1. **POUR LE COUSSIN INTÉRIEUR - ENDROIT CONTRE ENDROIT**, épinglez ensemble les sections du coussin intérieur en superposant les bords coupés et les crans. Piquez en laissant une ouverture pour retourner et enfiler le rembourrage de polyester.

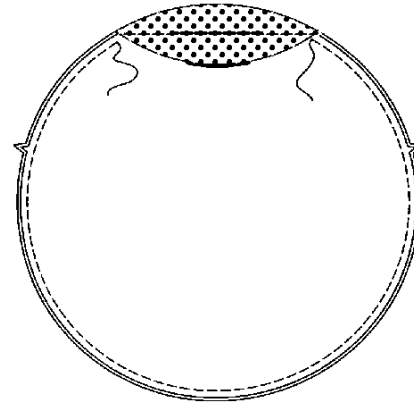

2. Retournez le coussin sur l'ENDROIT. Enfilez le rembourrage de polyester.

CONSEIL POUR APPRENDRE À COUDRE - Pour rembourrer votre coussin, prenez un peu de rembourrage de polyester et faites-le gonfler en séparant les fibres pour obtenir une masse souple.

Enfilez le rembourrage dans l'ouverture du coussin. Ajoutez autant de rembourrage que vous voulez en veillant à ne pas trop rembourrer pour ne pas déformer le coussin et le maintenir lisse.

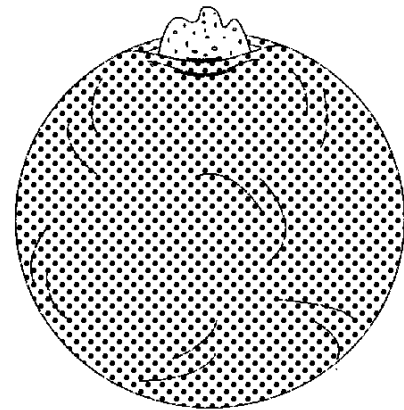

3. Cousez les bords de l'ouverture ensemble à points glissés. Pour coudre à points glissés suivez les instructions pour la ceinture nouée à l'étape 3.

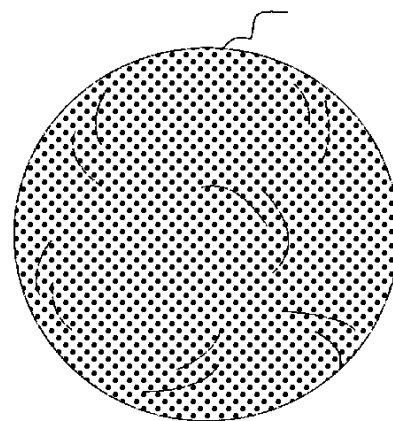
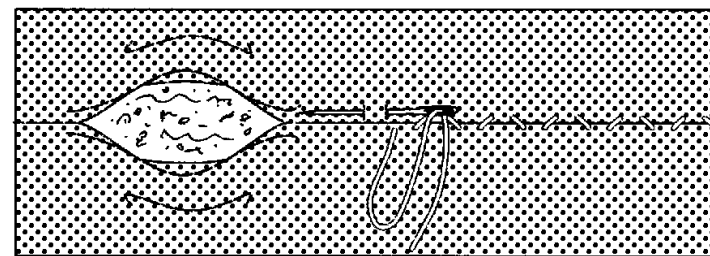

4. **POUR LA HOUSSE DE COUSSIN** - Bâtessez à 5/8" (1.5cm) du bord non fini des sections de coussin, à 1" (2.5cm) au-delà des crans du côté avec gros pois, comme illustré. Crantez jusqu'à la piqûre aux crans.

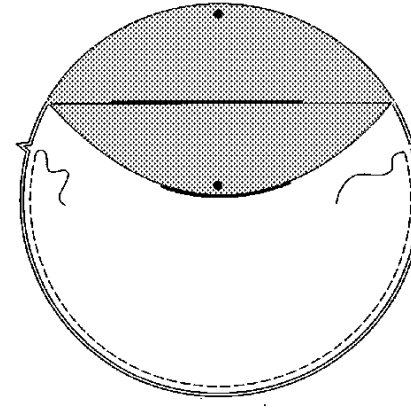

5. Avec le fer, rentrez le coussin le long de la piqûre, comme illustré.

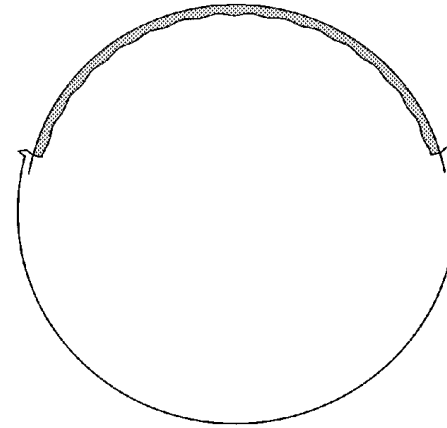

6. Épinglez la glissière fermée sous les bords repliés du coussin, en rentrant les extrémités, en plaçant la tirette au gros pois et en joignant les bords repliés au milieu de la glissière. Bâtessez la glissière à la main, depuis le gros pois jusqu'au dessus du cran.

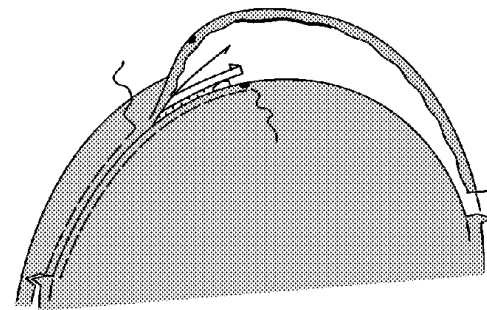

7. Sur l'ENDROIT, piquez à 1/4" (6mm) de chaque côté de la couture du milieu avec un pied à glissière réglable. Otez le bâti. Ouvrez la glissière et piquez la seconde glissière sur le côté opposé du coussin de la même manière.

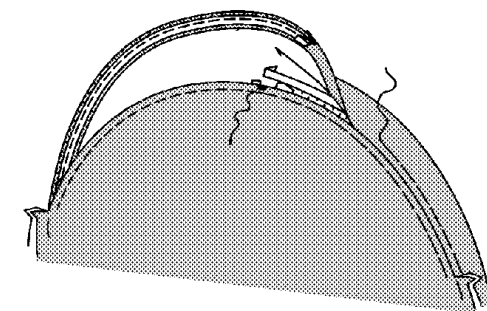

8. Ouvrez la moitié des deux glissières. Retournez le coussin sur l'ENVERS, puis ENDROIT CONTRE ENDROIT, épinglez ensemble les sections de coussin en superposant les bords coupés et les crans. Piquez les bords de l'ouverture ensemble entre les crans. Pour renforcer la couture, faites des points arrière aux crans.

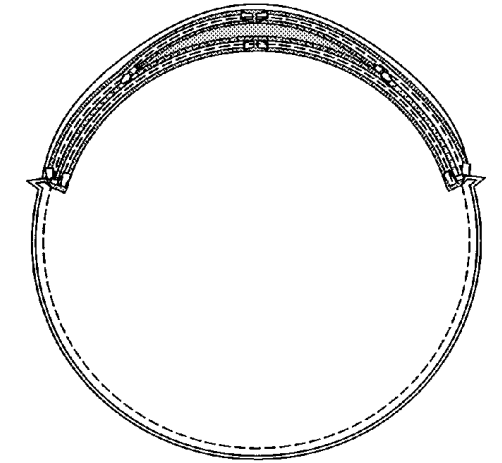

9. Retournez le coussin sur l'ENDROIT. Sur l'ENDROIT, piquez en travers des extrémités de la glissière.

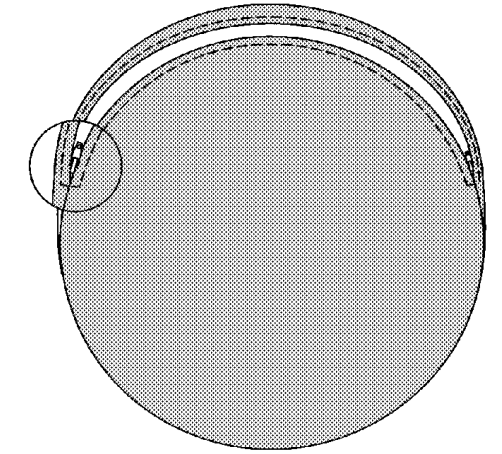

10. Enfilez le coussin intérieur à l'intérieur du coussin et fermez les glissières.

EXCELLENT! VOUS AVEZ BIEN TRAVAILLÉ!

Votre animal familier adorera cette litière et vous serez fière de l'avoir réalisée vous-même!

