

Simplicity® 7570 1/4

Angefertigtes Kleidungsstück

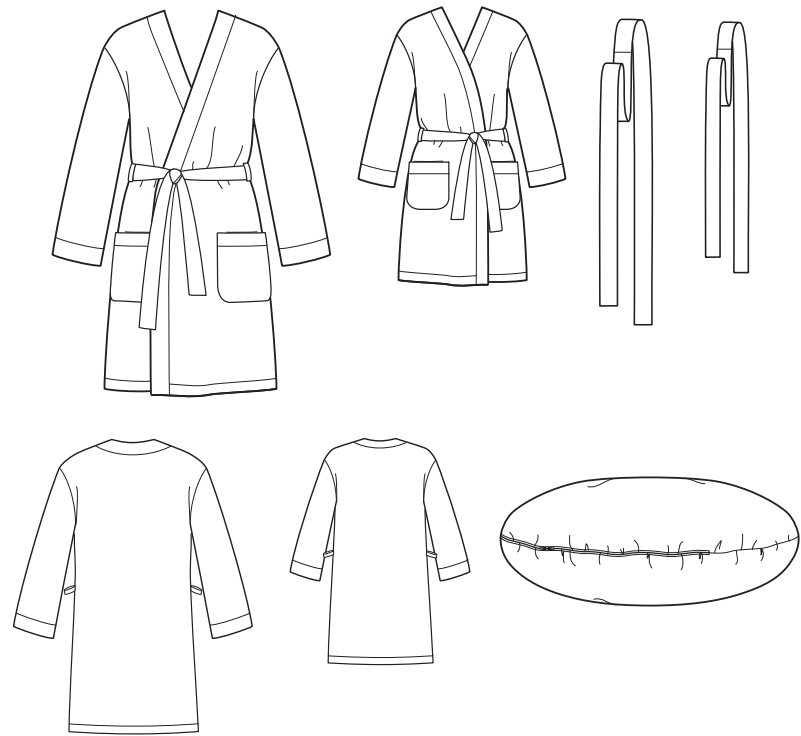

9 angegebene Teile

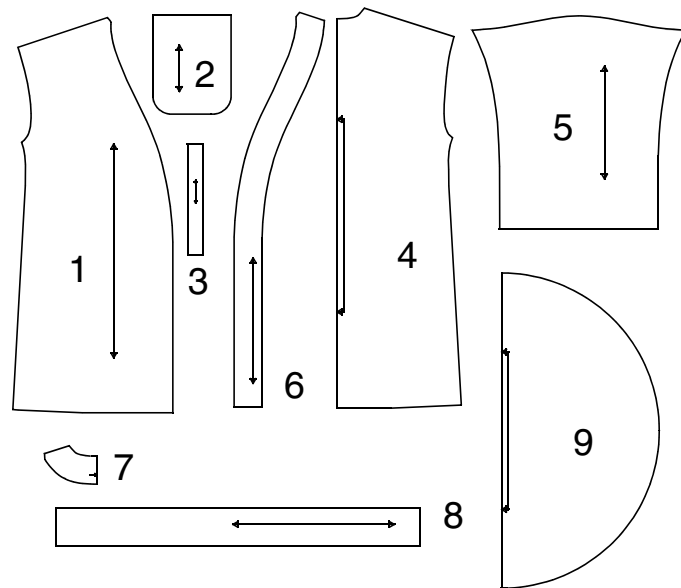

- 1-VORDERTEIL
- 2-TASCHE
- 3-GÜRTELSCHLAUFE
- 4-RÜCKENTEIL
- 5-ÄRMEL
- 6-VORDERBESATZ
- 7-RÜCKWÄRTIGER BESATZ
- 8-BINDEGÜRTEL
- 9-KISSEN

Angefertigtes Kleidungsstück

Was du brauchst:

- Maßband
- Nähmaschine
- Stecknadeln
- Bügeleisen
- Stoffschere
- Lineal
- Nähnadel
- Filzstift oder Textmarker
- Sicherheitsnadel
- Auswaschbarer Markier- oder Kreidestift
- Kugelspitze oder Stretchnadel in mittlerer Größe für
- Jerseystoffe, wie Velours

ÜBER DIE STOFFE FÜR DIESES SCHNITTMUSTER

Bevor du anfängst zu nähen, hier einige Fakten zum Stoff:

Schau dir den Stoff genau an – es gibt zwei gefertigte Kanten, die nicht fransen; diese Kanten sind **Webkanten**, die bei der Verarbeitung des Stoffes entstehen.

Der Stoff verläuft in zwei Richtungen und besteht aus **Längsfäden**, die parallel zur Webkante verlaufen, und **Querfäden**, die quer zur Webkante verlaufen.

Strich bedeutet, dass der Stoff durch ein Muster oder eine aufgeraute Oberfläche (Velours) nur in einer Richtung verläuft. Sicher kennst du Stoffe, die sich ganz glatt anfühlen, wenn man sie in eine Richtung streicht, und sich stumpf anfühlen, wenn man sie in die andere streicht. Das ist der Strich.

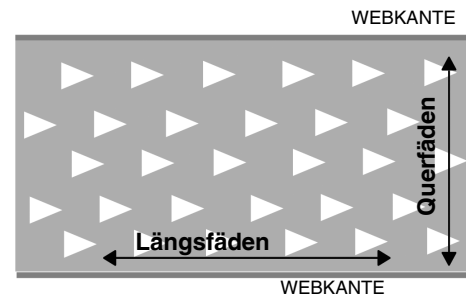

ÜBER DIESES SCHNITTMUSTER

Dieser Bademantel ist ein Mehrgrößenschnitt, was bedeutet, dass alle vorhandenen Größen von XS bis L für Kinder/Teenager, und XS bis XL für Teenager/Erwachsene auf einem Schnittbogen enthalten sind. Da mehrere Größen enthalten sind, gibt es mehrere Schnittlinien - eine Schnittlinie für jede Größe. Nachdem du dich für eine Größe entschieden hast, solltest du die Schnittlinien deiner Größe mit einem Filzstift oder Textmarker nachziehen, damit sie leichter zu erkennen sind.

Siehe **SO FINDEST DU DEINE SCHNITTGRÖSSE**, um die richtige Größe für eine gute Passform zu finden.

Nahtzugaben sind in jedem Schnittteil enthalten, sie sind aber nicht mit wirklichen Linien markiert. Die normale Nahtzugabe beträgt 1,5 cm, falls nicht anders angegeben.

Fadenlauf-Linie ist der Pfeil auf dem Schnitt der angibt, in welche Richtung jedes Teil auf den Stoff gelegt wird. Es gibt zwei verschiedene Fadenlauf-Linien.

Gerader Fadenlauf-Pfeil kennzeichnet, dass ein Schnittteil parallel zur Webkante des Stoffes aufgelegt wird.

Stoffbruch Fadenlauf-Pfeil oder abgeknickter Fadenlauf-Pfeil kennzeichnet, dass ein Schnittteil im Stoffbruch aufgelegt wird.

Kerben sind kleine dreieckige Markierungen, die an bestimmten Stellen der Schnittlinien aufgedruckt sind und zusammengehörige Teile kennzeichnen.

Es gibt sieben verschiedene Kerben - eine Kerbe für jede Größe, so wie bei den Schnittlinien; sie können einfache, doppelte, oder dreifache Kerben sein.

Mittellinie ist auf manchen Schnittteilen als gestrichelte oder punktierte Linie gekennzeichnet. Sie kann die vordere oder rückwärtige Mitte sein, und kennzeichnet zusammengehörige Teile.

Markierungspunkte sind entweder kleine oder große runde Markierungen auf den Schnittteilen, die auch zusammengehörige Teile und andere Details kennzeichnen.

Stoffbruchlinie ist eine durchgehende Linie auf der Tasche.

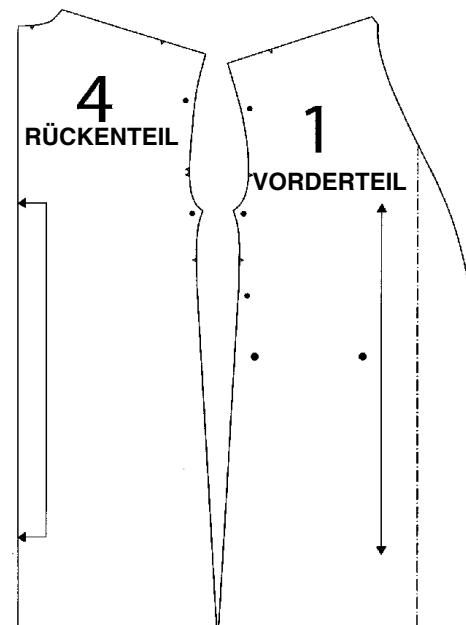

NÄHSCHNUPPER-TIPP- Zusätzlich zu den Markierungen gibt es auch Text, der dir beim Nähen Informationen über dein Projekt bietet, wie zum Beispiel den Namen eines Teils, oder die Menge der Saumzugabe. Achte darauf, dass die Papierschnitteile und das Projekt zusammenbleiben, so dass du auf die Informationen zurückgreifen kannst.

Bevor du mit dem nächsten Abschnitt im Projekt fortfährst, solltest du ihn vorher gut durchlesen.

SO FINDEST DU DEINE SCHNITTGRÖSSE

Dieser Bademantel beruht auf den Maßen der Oberweite und der Hüfte; jede Größe XS, S, M, L für Kinder/Teenager oder Größen XS, S, M, L, XL für Teenager/Erwachsene ist so entworfen, dass sie einem bestimmten Oberweiten- und Hüftmaß passt.

Lege ein Maßband bequem um den weitesten Teil der Oberweite. Das Maßband nicht zu eng ziehen, sonst erhältst du falsche Maße.

Wähle die Schnittgröße, die mit deinen Oberweitenmaßen am Besten übereinstimmt. Nachdem du deine Größe bestimmt hast, wählst du die Reihe der Kleidungsstückmaße.

Das Maß der Oberweite ist der unmittelbar angefertigte Bademantel, der zusätzlichen Spielraum beim Sitzen, Bewegen und Tragen hat. Dann gibt es noch die Designzugabe, die außer der Bequemlichkeitszugabe eine zusätzliche Weite ist, und die Silhouette des Kleidungsstücks bestimmt.

Falls du noch unsicher bist welche Größe die Richtige für dich ist, weil du zwischen zwei Größen liegst, so solltest du die kleinere Größe wählen, wenn du einen schmalen Knochenbau hast, bzw. die größere Größe wählen, wenn du einen kräftigen Knochenbau hast.

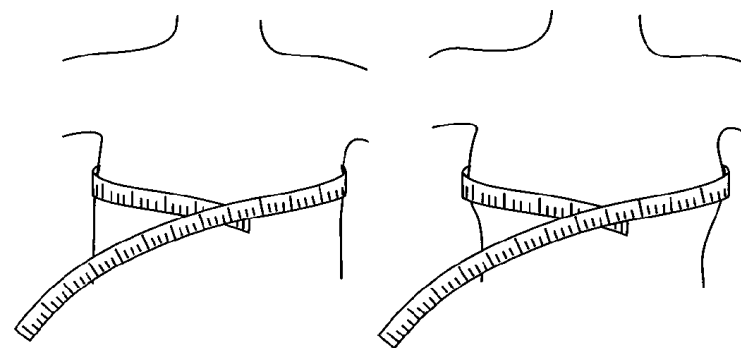

SO BEREITEST DU DEN SCHNITT VOR

Wenn du den Papierschnitt auffallend siehst du, dass er aus einem großen Stück Seidenpapier besteht. Wähle die Schnittteile für den Bademantel oder das Hundebett, wofür du dich entschieden hast, und schneide jedes Teil einzeln am äußeren Rand der Schnittlinie aus, die mit einer durchgehenden Linie an der Außenkante gekennzeichnet ist. Das Seidenpapier kann bei Bedarf vorsichtig mit einem Bügeleisen ohne Dampf geglättet werden.

SO BEREITEST DU DEN STOFF VOR

Um Einlaufen zu vermeiden, solltest du den Stoff vor dem Zuschneiden am besten vorwaschen und trocknen.

Der Stoff sollte vor dem Zuschneiden glatt und flach liegen, daher ist es wichtig, ihn gut auf der linken Seite und bei richtiger Temperatur des Bügeleisens zu bügeln.

Bei Velours immer die LINKE Stoffseite bügeln.

EIN WORT ÜBER BÜGELEINLAGE.....

Die Bügeleinlage ist eine zusätzliche Stofflage, die den detaillierten Bereichen des Kleidungsstücks Form und Verstärkung verleiht.

Um die Bügeleinlage vor dem Zuschneiden der Schnittteile vorzuschrumpfen, legst du die Einlage 20 Minuten in heißes Wasser (oder bis es abgekühlt ist); dann lässt du sie flach trocknen. Nachdem sie trocken sind, legst du die verstärkenden Teile in die Position, wie sie im Zuschneideplan angezeigt sind.

Dann steckst du sie mit Stecknadeln fest, und schneidest sie wie für den Stoff aus.

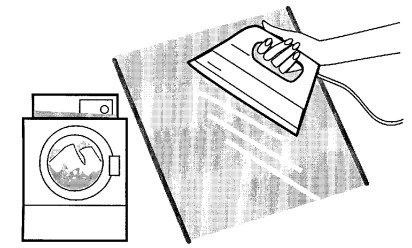

ZUSCHNEIDEPLAN FÜR BADEMANTEL, BINDEGÜRTEL UND HUNDEBETT

Schnittmustervorlage

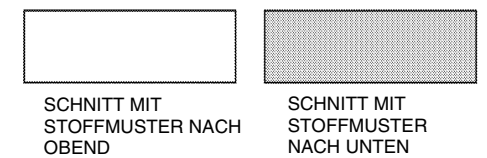

• **Folgende Angaben erklären, wie der Stoff im Zuschneideplan unterschiedlich zusammgelegt wird:**

In Längsrichtung falten- Den Stoff mit den rechten Seiten zusammen (RECHTS auf RECHTS) falten, und darauf achten, dass die Webkanten gerade sind.

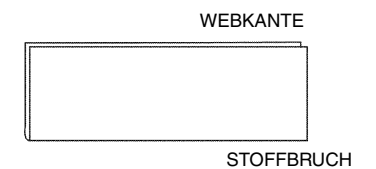

• **Besonderer Zuschneide-Hinweis-** Markiere die kleinen Pfeile an beiden Webkanten um die Strich- oder Musterrichtung zu kennzeichnen. Falte den Stoff RECHTS auf RECHTS zur Hälfte quer zusammen, und schneide ihn im Stoffbruch zu (a).

Dann legst du eine Stofflage so um, dass die Pfeile beider Stofflagen in dieselbe Richtung zeigen. Jetzt legst du die RECHTEN Seiten zusammen (b).

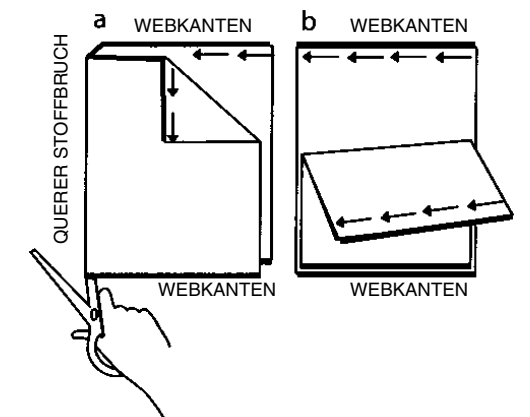

• **Die Schnittteile legst du wie folgt auf den Stoff:**

Für Stoffbruch-Fadenlauf-Linie- Lege die Schnittteile mit der Stoffbruch-Fadenlauf-Linie längs zum Stoffbruch auf den Stoff, und stecke sie fest. Dann stecke den Papierschnitt auf der gegenüberliegenden Seite des Stoffbruchs fest, sodass die Stecknadeln parallel zueinander innerhalb der Schnittlinie liegen, und an den Ecken schräg liegen; streiche dabei den Papierschnitt auf dem Stoff glatt.

Für gerade Fadenlauf-Linie- Lege die Schnittteile mit der geraden Fadenlauf-Linie parallel zur Webkante auf den Stoff. Miss die Entfernung von beiden Enden der geraden Fadenlauf-Pfeile des Papierschnitts bis zu den Webkanten. Wenn sie genau angepasst sind, stecke den Schnitt an den Fadenlauf-Pfeilen fest, dann stecke sie so wie oben fest.

Du wirst einige Schnittteile mit der Stoffmuster-Seite nach unten auf den Stoff legen müssen, damit die Oberkante aller Teile in einer Richtung liegen. Das ist notwendig, damit der Strich oder das Muster in eine Richtung läuft.

KINDER/ TEENAGER

BADEMANTEL UND GÜRTEL

TEILE 1 2 3 4 5 6 7 8

TEIL 3 NUR EINMAL ZUSCHNEIDEN

(115CM)
MIT RICHTUNG
US GRÖSSEN XS S
EURO GRÖSSEN XP P

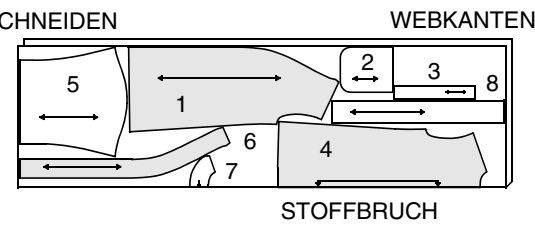

(115CM) MIT RICHTUNG
US GRÖSSEN M L
EURO GRÖSSEN M G

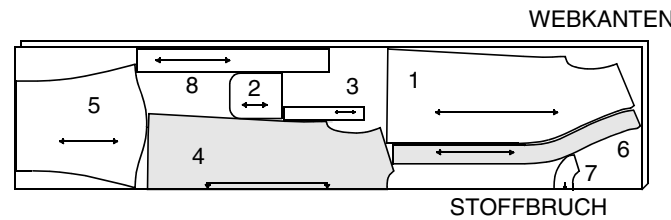

(150CM)
MIT RICHTUNG
US GRÖSSEN XS S
EURO GRÖSSEN XP P

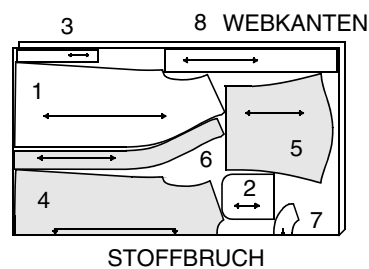

(150CM)
MIT RICHTUNG
US GRÖSSEN M L
EURO GRÖSSEN M G

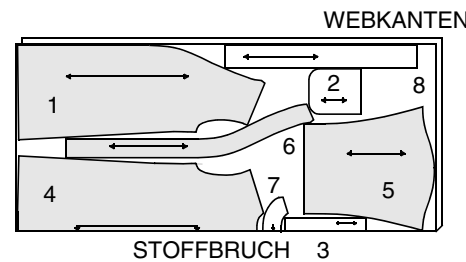

EINLAGE

TEILE 6 7
AUFBÜGELEINLAGE BREITE 51 BIS 64 CM
US GRÖSSEN XS S M L
EURO GRÖSSEN XP P M G

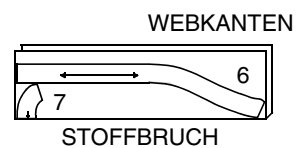

TEENAGER / ERWACHSENE BADEMANTEL UND GÜRTEL

TEILE 1 2 3 4 5 6 7 8
TEIL 3 NUR EINMAL ZUSCHNEIDEN
(115CM) MIT RICHTUNG
US GRÖSSEN XS
EURO GRÖSSEN XP

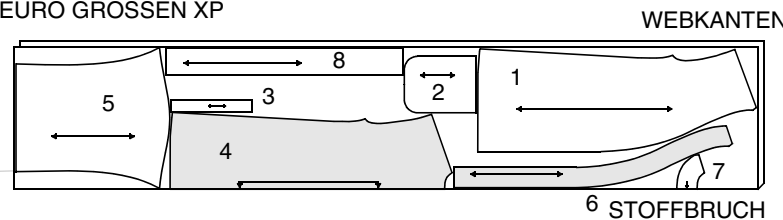

(115CM) MIT RICHTUNG
US GRÖSSEN S M L XL
EURO GRÖSSEN P M G XG

TEIL 7 NUR EINMAL
ZUSCHNEIDEN

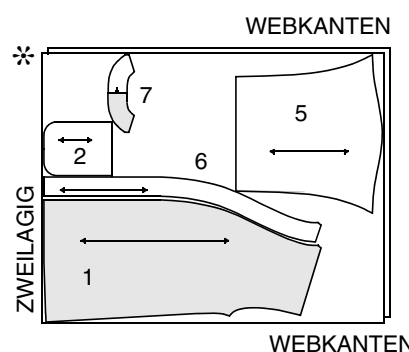
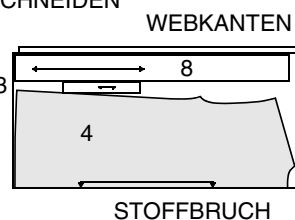

(150CM) MIT RICHTUNG
US GRÖSSEN XS
EURO GRÖSSEN XP

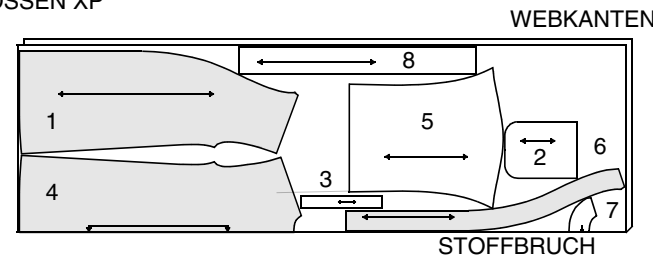

(150CM) MIT RICHTUNG
US GRÖSSEN S M L XL
EURO GRÖSSEN P M G XG

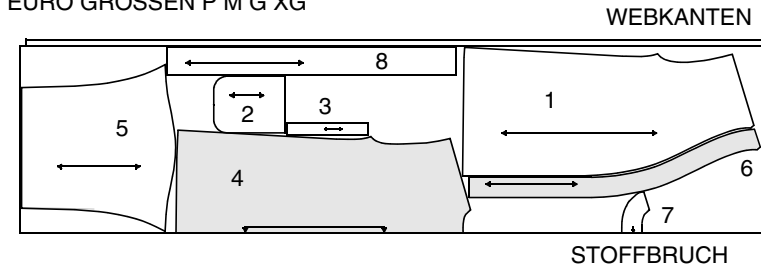

EINLAGE

TEILE 6 7
AUFBÜGELEINLAGE BREITE 51 BIS 64 CM
US GRÖSSEN XS S M L XL
EURO GRÖSSEN XP P M G XG

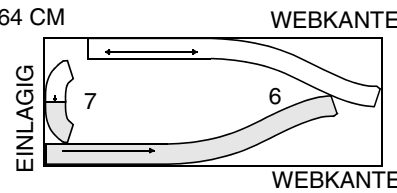

HUNDEBETT: KISSENBEZUG

TEIL 9
(115CM ODER 150CM)
MIT RICHTUNG

FÜR KONTRASTSTOFF DEN GLEICHEN
ZUSCHNEIDEPAN BEFOLGEN

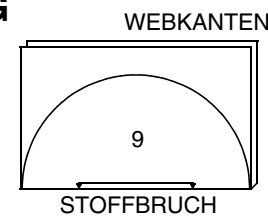

INNENKISSEN

TEIL 9
(115CM ODER 150CM)
MIT RICHTUNG

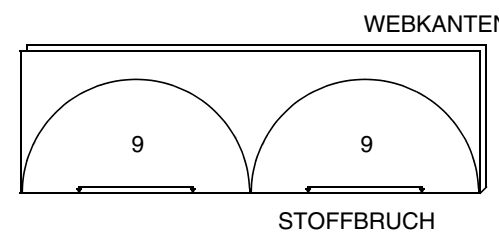

ZUSCHNEIDEANLEITUNGEN

Die von dir gewählte Größe an den durchgehenden Schnittlinien mit einer Schneiderschere mit abgewinkeltem Griff zuschneiden. Achte darauf, dass du durch alle Stofflagen saubere Kanten schneidest, indem du mit der freien Hand die Schnittkante beim Schneiden flach hältst. Kleinere Bereiche und Rundungen lassen sich mit kürzeren Schnitten entlang der Rundung leichter schneiden.

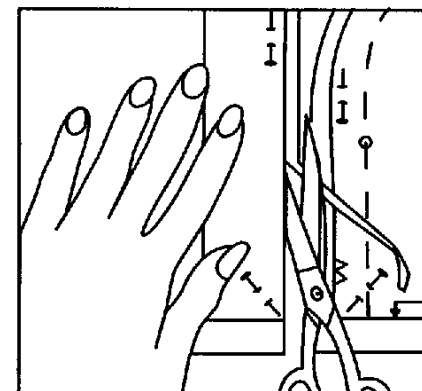

MARKIERUNGSANLEITUNGEN

Die Markierungen, die du zur Erstellung des Kleidungsstücks benötigst, sind Kerben, kleine und große Markierungspunkte, durchgehende Linien, gestrichelte Linien und Mittellinien. Sie sollten auf die LINKE Seite des Stoffes übertragen werden, so dass sie deutlich zu erkennen sind, wenn du die RECHTEN Stoffseiten für die Steppnähte zusammensteckst. Einige Markierungen müssen auf der rechten Stoffseite angebracht werden, und das tust du am besten, indem du eine Nadel von der LINKEN Stoffseite durch die Markierung stichst.

Einschnitt-Markierung- Kerben und Linien, die sich bis zum äußersten Rand des Schnittteils erstrecken, können mit kleinen Einschnitten in der Stoffkante gekennzeichnet werden. Für die Einschnitt-Markierung machst du mit der Scherenspitze einfach einen kleinen 3 mm tiefen Einschnitt in die Kerbenmitte der Stoffkante und an den Enden aller Linien. Kerben können nach außen zugeschnitten werden: ein kleines Dreieck von der Kante wegschneiden - das ist praktisch, wenn du später irgendwelche Zweifel über die Anpassung der Nähte hast.

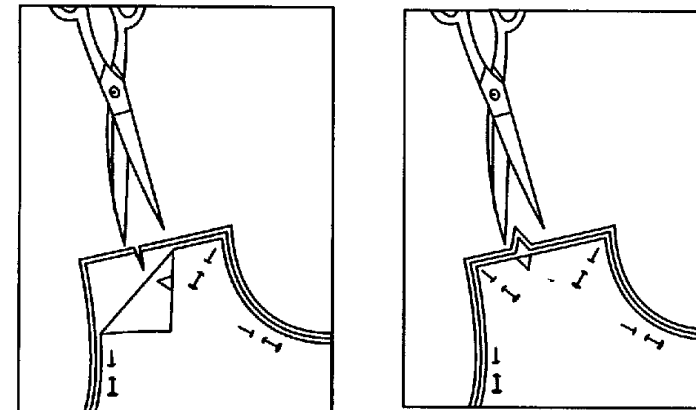

Markierung mit Stecknadeln und Markierungshilfen- (auswaschbaren Markier-, Kreidestift oder einem Stück Seife)- Mit dem gesteckten Papierschnitt auf dem Stoff, stecke die Stecknadeln an allen Markierungen gerade durch alle Stofflagen. Lege Schnittteil und Stoff vorsichtig um, und markiere jede Stecknadelstelle. Für die Linien verwendest du ein Lineal, um die Enden zu verbinden. Um die verbleibenden Stoffteile zu markieren, entferne die Stecknadeln, die das Papier befestigen, und lasse die Markierungsnadeln stecken. Übertrage diese Markierungen auf die gleiche Weise.

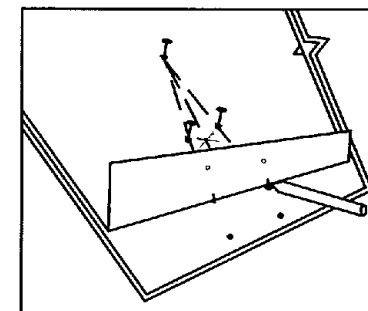
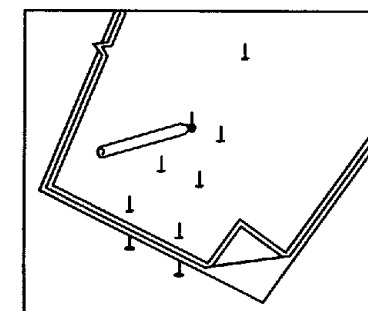

Stoffschlüssel

RECHTE STOFFSEITE	LINKE STOFFSEITE	FUTTER	EINLAGE

BADEMANTEL

Hinweis: Für Fleece oder Jerseystoffe können die Schritte zur Kantenverarbeitung ausgelassen werden.

Säume können auch ungefertigt bleiben. Diese Stoffe fransen nicht aus, und tragen im gefertigten Kleidungsstück weniger auf.

- Die Halsausschnittkante des Vorder- und Rückenteils mit der Maschine 1,3 cm von der unversäuberten Kante in Pfeilrichtung mit einer Stütznaht versehen. Diese Naht bleibt dauerhaft und verhindert Dehnungen an abgerundeten Kanten. Die Stütznaht ist auf den folgenden Abbildungen nicht dargestellt.

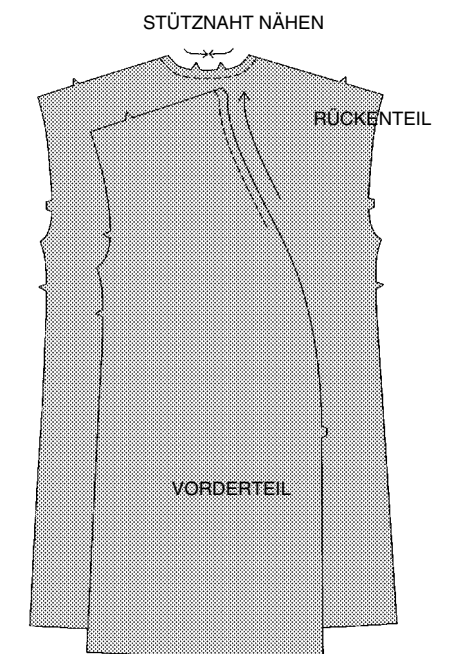

- Die Oberkante der Tasche 6 mm breit umbügeln. Die Oberkante in der Stoffbruchlinie nach AUSSEN wenden, sodass ein Besatz entsteht. Den Besatz feststecken. Im Stoffbruch angefangen, die Seiten- und Unterkanten der Tasche an der Nahtlinie steppen. Um die gerundete Kante der Tasche einzuhalten, 6 mm von der unversäuberten Kante mit einem langen Maschinenstich steppen. Die Nahtzugabe im Besatzbereich bis auf 6 mm zurückschneiden.

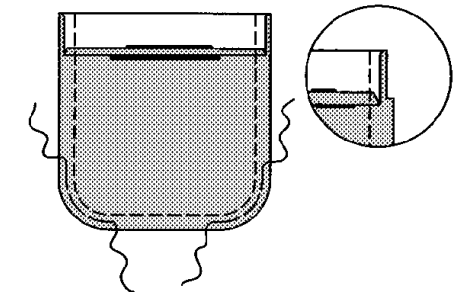

- Den Besatz nach INNEN wenden, und Ecken nach RECHTS wenden. Mit einer Stecknadel oder einem Spitzenwender die Ecken vorsichtig nach außen drücken, darauf achten, dass keine Löcher in den Ecken entstehen. Bügeln, dabei die unversäuberten Kanten an der Steppnaht umbügeln. Einhaltennähte anpassen um die Rundung zu formen, dabei die Kante in kleinen Abständen leicht mit der Spitze des Bügeleisens bügeln. Den Besatz an der gebügelt Kante schmal steppen.

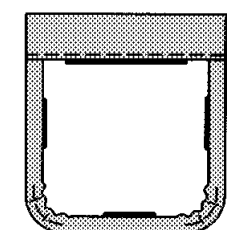

4. Die Tasche AUSSEN auf das Vorderteil stecken, dabei die oberen Ecken der Tasche an die großen Markierungspunkte legen.

NÄHSCHNUPPER-TIPP - Um sicherzustellen, dass sich die Tasche nicht während des Nähens mit der Maschine verschiebt, solltest du sie von Hand entlang der äußeren Kanten heften.

Heftnähte von Hand machst du, indem du mit Nadel und Garn in etwa 1,3 cm bis 2 cm langen Stichen im Stoff ein- und ausstichst. Du kannst Heftnähte auch mit einer anderen Garnfarbe verarbeiten, da sie so leichter zu sehen sind, und du sie leichter entfernen kannst, nachdem die Tasche festgesteppt ist. Angefangen an der oberen Seitenkante der Tasche, zwei oder drei Maschinestiche machen, dann zwei oder drei Rückwärtsstiche machen, indem du die Rückwärts-Nähtaste auf der Nähmaschine drückst. Weiter an den Seiten- und Unterkanten der Tasche schmal steppen. Die andere obere Seitenkante der Tasche auch mit Rückstichen versehen.

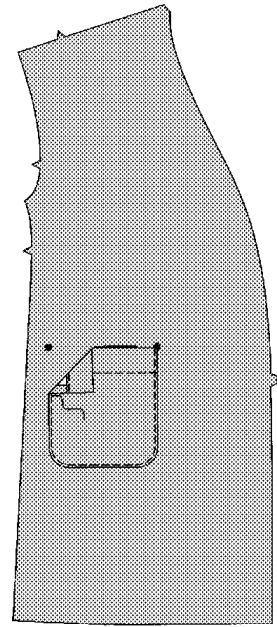

5. Die Gürtelschleufe LINKS auf LINKS längs zur Hälfte falten. Bügeln, dabei eine Bügelfalte einbügeln.

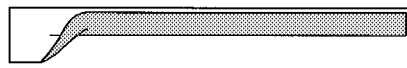

6. Die Längskanten auffalten und nach LINKS wenden, sodass sie auf der Bügelfalte zusammentreffen. Bügeln.

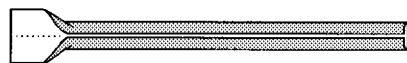

7. STOFFBRUCH in half lengthwise, bringing pressed edges together. Stitch edges together.

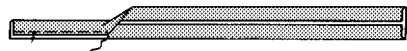

8. Die gefertigte Schleufe in der Mitte durchschneiden. Jede Schleufe zur Hälfte falten. Die Schleufe AUSSEN auf den kleinen Markierungspunkt an der Seite des Vorderteils stecken, und unversäuberte Kanten begradigen. Festheften.

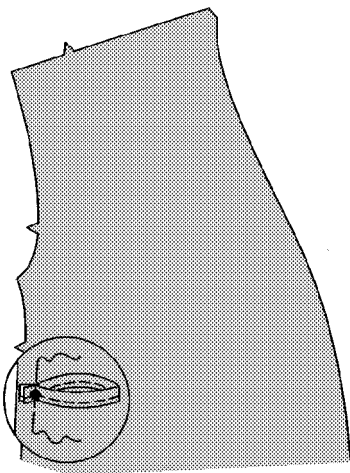

9. Das Vorder- und Rückenteil RECHTS auf RECHTS an den Schultern zusammenstecken, dabei die unversäuberten Kanten und Kerben anpassen. Die Schulternähte steppen. Dann die Nahtzugaben öffnen und die Nähte auseinander bügeln.

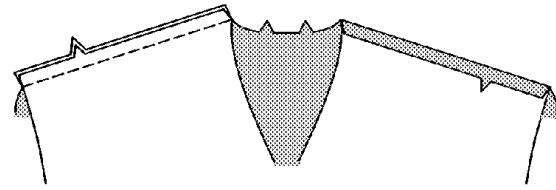

10. Den Ärmel RECHTS auf RECHTS auf die Armausschnittkante des Bademantels stecken, dabei den mittigen kleinen Markierungspunkt an die Schulternaht legen, und die unversäuberten Kanten und die verbleibenden kleinen Markierungspunkte anpassen. Steppen. Nochmals 3 mm von der ersten Naht steppen. Die Naht unterhalb der Kerben schmal versäubern. Die Naht in Richtung Ärmel bügeln.

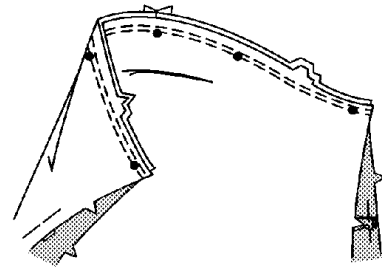

11. Den Ärmel und die Seitennaht RECHTS auf RECHTS stecken, dabei die unversäuberten Kanten, Kerben und Armausschnittnähte anpassen. Die Naht von der Unterkante bis zur Ärmelkante steppen. Um die Naht am Unterärmel zu verstärken, nochmals über die erste Naht steppen.

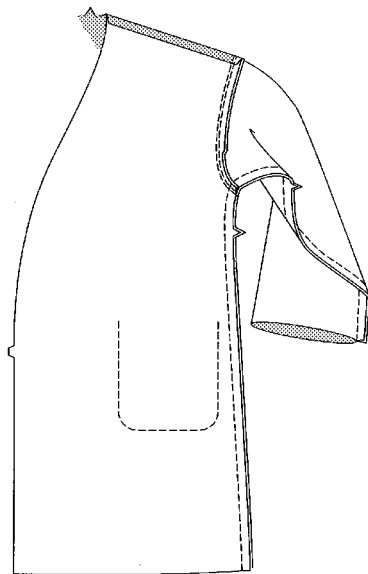

12. Den Saum an der Unterkante des Ärmels nach oben bügeln.

Die unversäuberte Kante 6 mm breit umbügeln.

An der gebügelten Innenkante schmal steppen.

NÄHSCHNUPPER-TIPP- Es ist leichter, den Ärmelsaum im Kreis zu nähen, wenn die RECHTE Seite des Ärmels an der Maschine liegt, die LINKE Seite dir zugewandt ist, und die Maschinennadel INNERHALB des Kreises liegt (siehe Abb.).

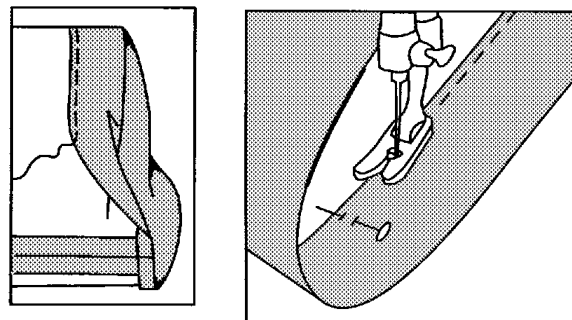

13. Die Bügeleinlage auf die LINKEN Seiten der vorderen- und rückwärtigen Besatzteile laut Anweisungen des Herstellers bügeln.

Die Besatzteile RECHTS auf RECHTS an den Schultern zusammenstecken, dabei die unversäuberten Kanten und Kerben anpassen. Die Schulternähte steppen.

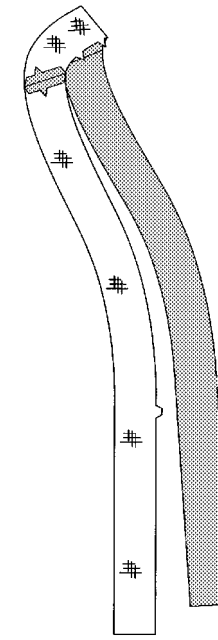

14. Den Besatz an der ungekerbten Kante verarbeiten.

Für die Verarbeitung der ungekerbten Kante6 mm breit von der Kante steppen, dabei an der Steppnaht umlegen und steppen, ODER die unversäuberte Kante mit Zickzackstichen versehen.



15. Den Besatz RECHTS auf RECHTS an die vordere- und rückwärtige Halsausschnittkante des Bademantels stecken, dabei unversäuberte Kanten, rückwärtige Mitten, Schulternahte und Kerben anpassen. Naht steppen. Naht versäubern; Rundungen einschneiden.

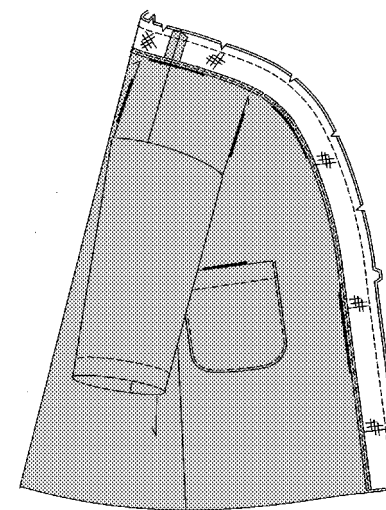

16. Zum Unternähen vom vorderen und rückwärtigen Halsausschnittbesatz, den Besatz vom Bademantel wegbügeln; die Naht in Richtung Besatz bügeln. Mit der Besatzseite nach oben, an der Naht durch Besatz und Nahtzugaben schmal steppen. **Untersteppen** verhindert, dass der Besatz am Kleidungsstück nach AUSSEN rollt.

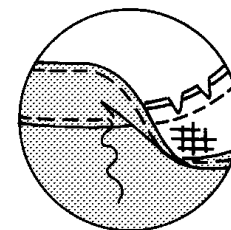

17. Den Besatz nach INNEN wenden. Bügeln.

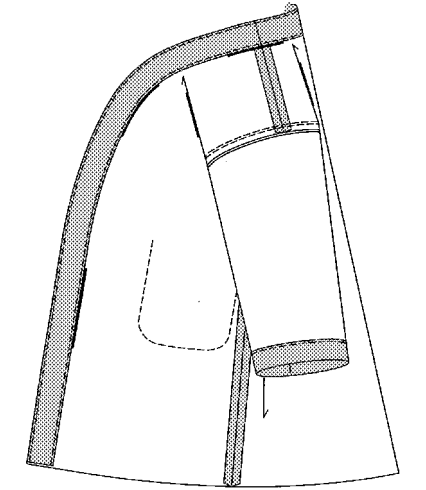

18. Den Besatz nach AUSSEN wenden. Den Besatz genau 3,2 cm oberhalb der Unterkante steppen. Um Auftragen im Saum zu vermeiden, nur den Besatz bis an die Steppnaht zurückschneiden. Den Bademantel bis auf 1,5 cm der inneren Besatzkante versäubern..

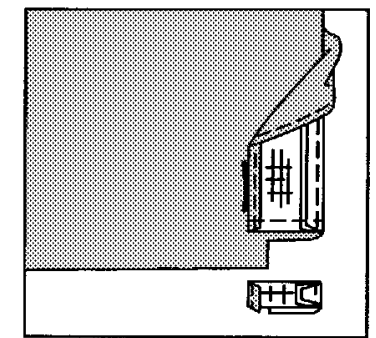

19. Den Besatz nach INNEN wenden. Bügeln. Den Saum nach oben bügeln. Die unversäuberte Kante 6 mm breit umbügeln. Den Saum dicht an der gebügelten Innenkante heften.

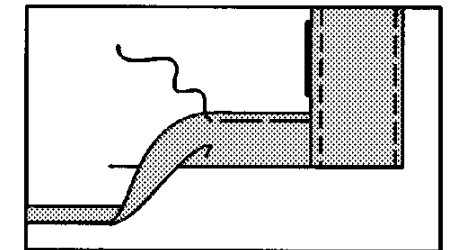

20. Mit einem Maßband oder durchsichtigem Lineal, 3,8 cm von den gefertigten vorderen und rückwärtigen Halsausschnittkanten messen, und den Abstand mit einem auswaschbaren Markierstift markieren.

Den Besatz AUSSEN an den Markierungen heften.

Den Besatz AUSSEN so wie geheftet mit einer Sichtnaht absteppen.

Die Heftnähte entfernen.

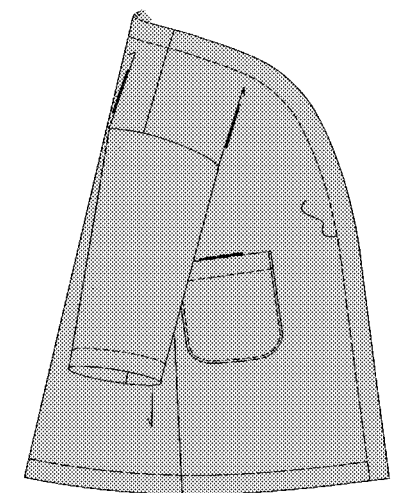

21. Den Saum AUSSEN so wie geheftet zwischen den Steppnähten des Besatzes steppen, (siehe Abb.). Die Heftnähte entfernen.

AUSGEZEICHNET! DU HAST GUTE ARBEIT GELEISTET!

Du bist fast fertig. Jetzt fehlt nur noch der Gürtel.

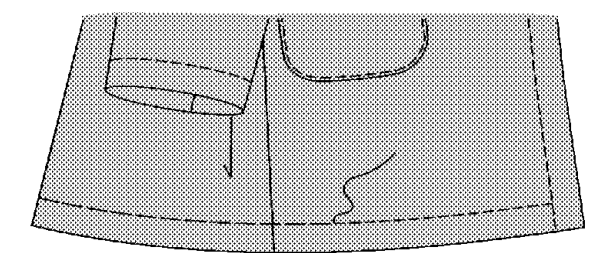

7570

4 / 4

BINDEGÜRTEL

1. Die gekerbten Enden der Gürtelteile mit einer 1 cm breiten Naht steppen.
Den Gürtel RECHTS auf RECHTS längs zur Hälfte falten. Mit einer 1 cm breiten Naht steppen, dabei eine Öffnung groß genug lassen, um den Gürtel nach RECHTS zu wenden. Naht und Ecken versäubern.

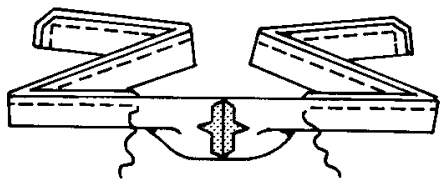

2. Den Gürtel nach RECHTS wenden. Bügeln, dabei jede Öffnungskante 1 cm breit umbügeln.

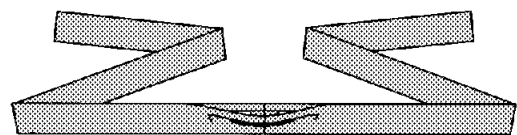

3. Die Öffnungskanten mit Saumstichen schließen.
Saumstiche eignen sich für umgelegte Kanten besonders gut, da diese Stiche auf der AUSSENSEITE des Gürtels nicht sichtbar sind. Die Öffnung zustecken. Garn im Stoffbruch befestigen. Arbeite von RECHTS nach LINKS: nimm einen Stofffaden knapp unterhalb der Bügelkante mit der Nadel auf. Mit der Nadel stichst du im Stoffbruch direkt über dem ersten Stich ein, und 6 mm entfernt stichst du wieder aus. Nimm einen weiteren einzelnen Stofffaden im Gürtel direkt unterhalb der Spitze auf, wo die Nadel herauskommt. Fahre auf diese Weise abwechselnd fort.

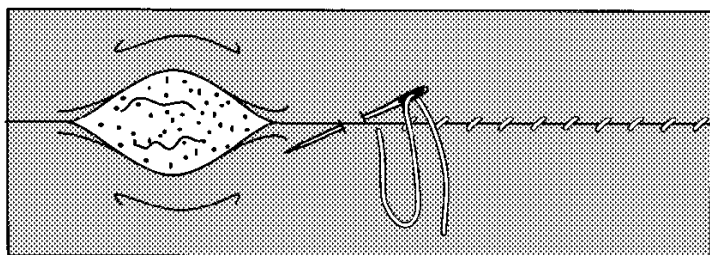

4. Den Gürtel AUSSEN durch die Gürtelschlaufen stecken. Beim Tragen des Bademantels, eine Seite über die andere wickeln, und den Gürtel verknoten.
AUSGEZEICHNET! DU HAST GUTE ARBEIT GELEISTET!
Viel Spaß beim Tragen des Bademantels, den du selbst gemacht hast.
Du hast ein Näh-Schnupperprojekt erfolgreich beendet, und kannst jetzt weitere Nähprojekte gestalten.

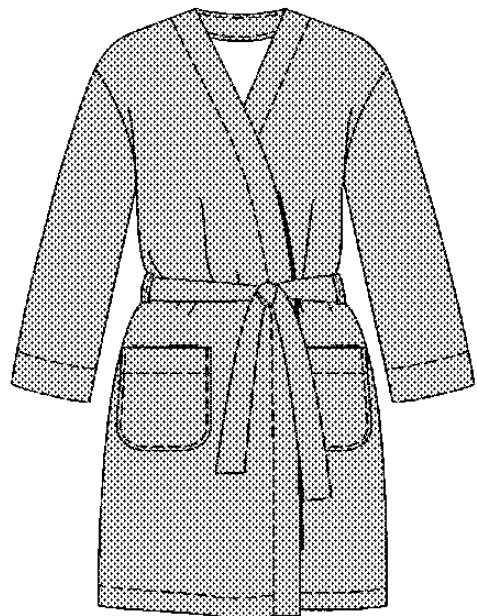

HUNDEBETT

HINWEIS: Innenkissen wird als Futterstoff dargestellt.

1. **FÜR INNENKISSEN** - Die Teile des Innenkissens RECHTS auf RECHTS zusammenstecken, dabei die unversäuberten Kanten und Kerben anpassen. Die Naht steppen, dabei eine Öffnung für die Polyester-Füllwatte lassen.

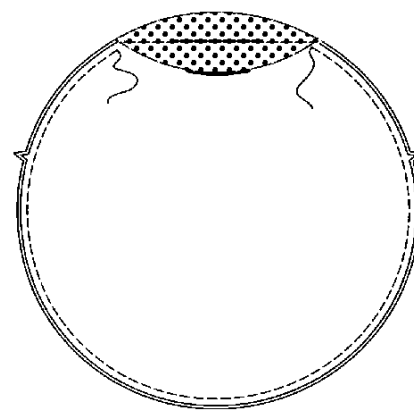

2. Das Kissen nach RECHTS wenden. Mit Polyester-Füllwatte füllen.
NÄHSCHNUPPER-TIPP - Um das Kissen richtig zu füllen, einzelne Polyester-Flocken auflockern, und feste Stücke entfernen. Die Masse durch die Öffnung in das Kissen stecken. Du kannst das Kissen je nach Belieben füllen, achte aber darauf, dass du es nicht zu prall füllst; das Kissen soll fest sein, und eine glatte Form bilden.

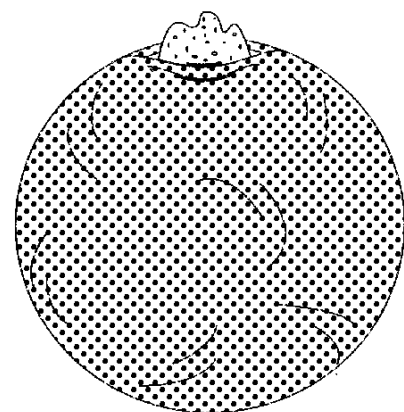

3. Die Öffnung mit Saumstichen schließen. Für die Saumnaht die gleichen Anleitungen wie beim Bindegürtel befolgen. Siehe Schritt 3.

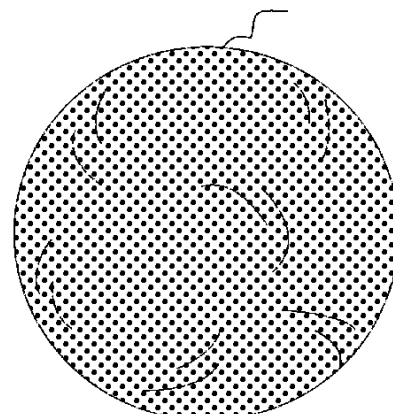
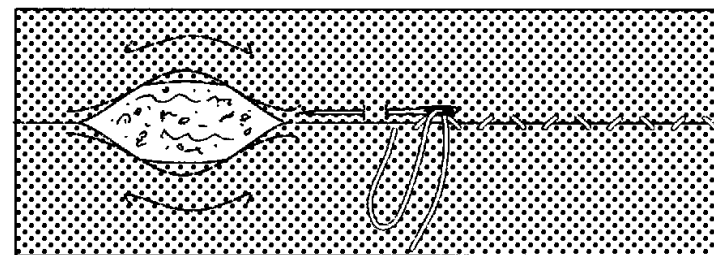

4. **FÜR KISSENBEZUG** - Die Kissenteile mit der Maschine 1,5 cm von der unversäuberten Kante heften, dabei an der Seite mit dem großen Markierungspunkt 2,5 cm über die Kerben hinaus heften, (siehe Abb.). An den Kerben bis zu den Steppnähten einschneiden.

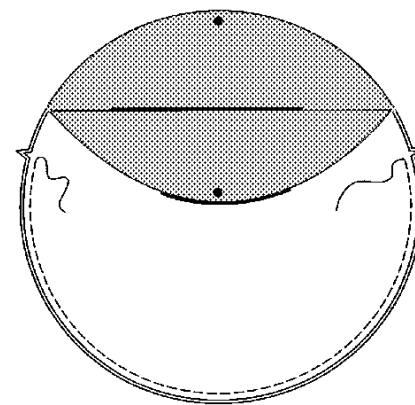

5. Die Kissenkante entlang der Steppnaht umbügeln, (siehe Abb.)

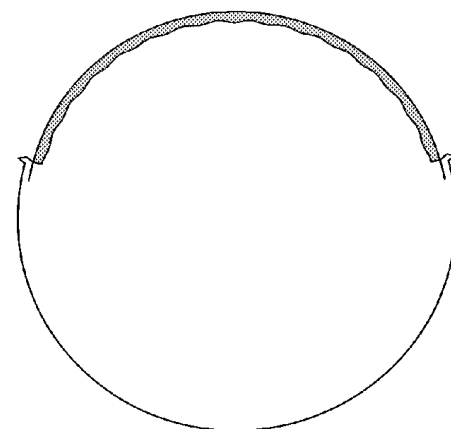

6. Den geschlossenen Reißverschluss unter die gebügelte Kissenkante stecken, dabei beide Enden umlegen, und den Schieber an den großen Markierungspunkt legen, so dass die Bügelkanten auf der Reißverschlussmitte zusammentreffen. Den Reißverschluss von Hand vom großen Markierungspunkt bis knapp über den Einschnitt festheften.

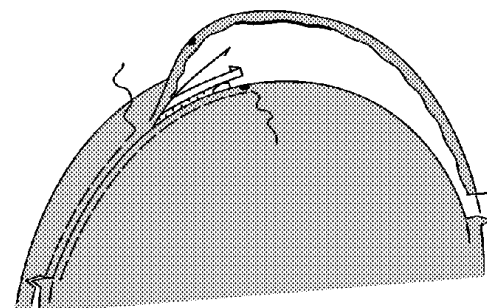

7. Mit einem verstellbaren Reißverschlussfuß AUSSEN 6 mm von jeder Seite der Kissenmitte steppen. Die Heftstiche entfernen.
Den Reißverschluss öffnen und den zweiten Reißverschluss auf die gleiche Weise an die gegenüberliegende Kissenseite steppen.

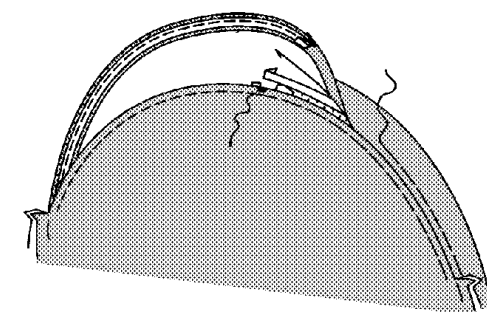

8. Jeden Reißverschluss zur Hälfte öffnen. Das Kissen nach AUSSEN wenden; die Kissenteile RECHTS auf RECHTS zusammenstecken, dabei die unversäuberten Kanten und Kerben anpassen. Die Öffnung zwischen den Einschnitten zusammensteppen. Am Einschnitt mit Rückstichen verstärken.

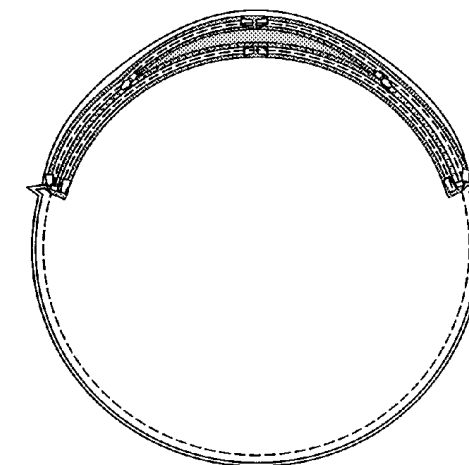

9. Das Kissen nach RECHTS wenden. AUSSEN über die Reißverschlussenden steppen.

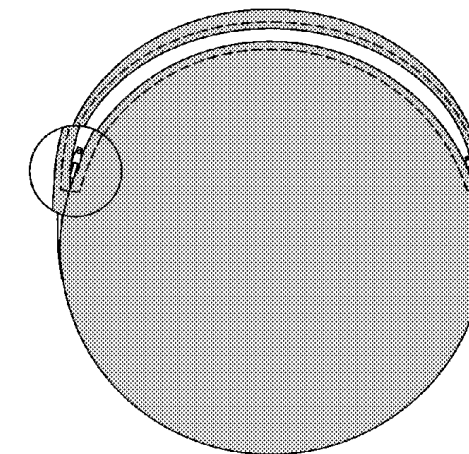

10. Das Innenkissen in den Kissenbezug geben und Reißverschlüsse schließen.

AUSGEZEICHNET! DU HAST GUTE ARBEIT GELEISTET!
Dein Haustier wird Spaß am Bett haben, und du kannst dich freuen, dass du es selbst genäht hast!

