

# Simplicity<sup>®/MD</sup> 7749 1 / 4

Vielen Dank für den Kauf dieses Simplicity Schnittmusters. Wir geben uns Mühe, Ihnen ein qualitativ hoch stehendes Produkt anbieten zu können.

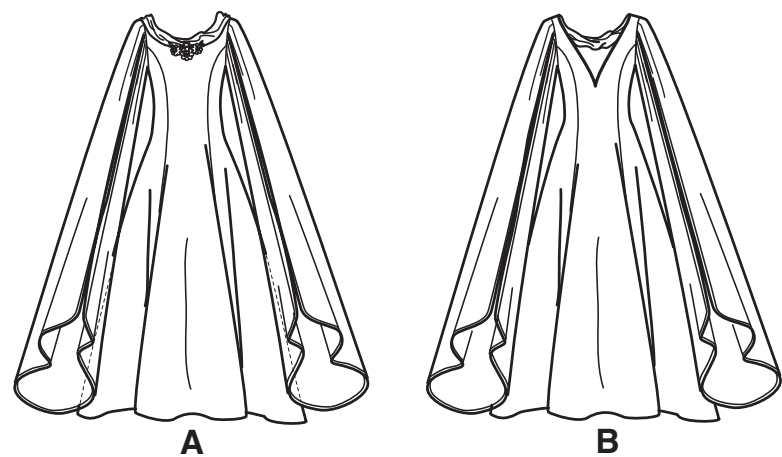

A B

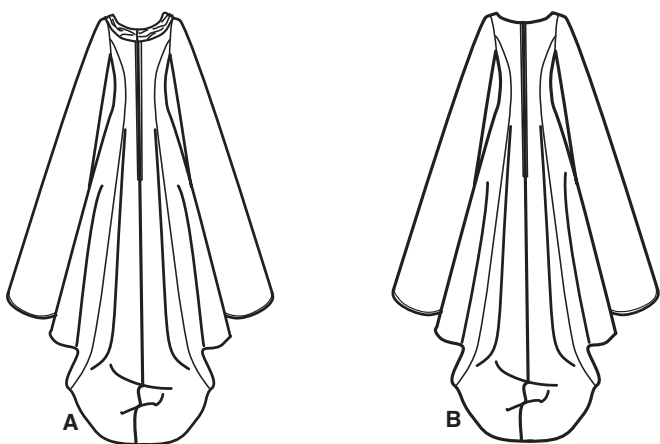

A B

SAUM- UND NAHTZUGABEN SIND IN DEN SCHNITTMUSTER-TEILEN EINGERECHNET

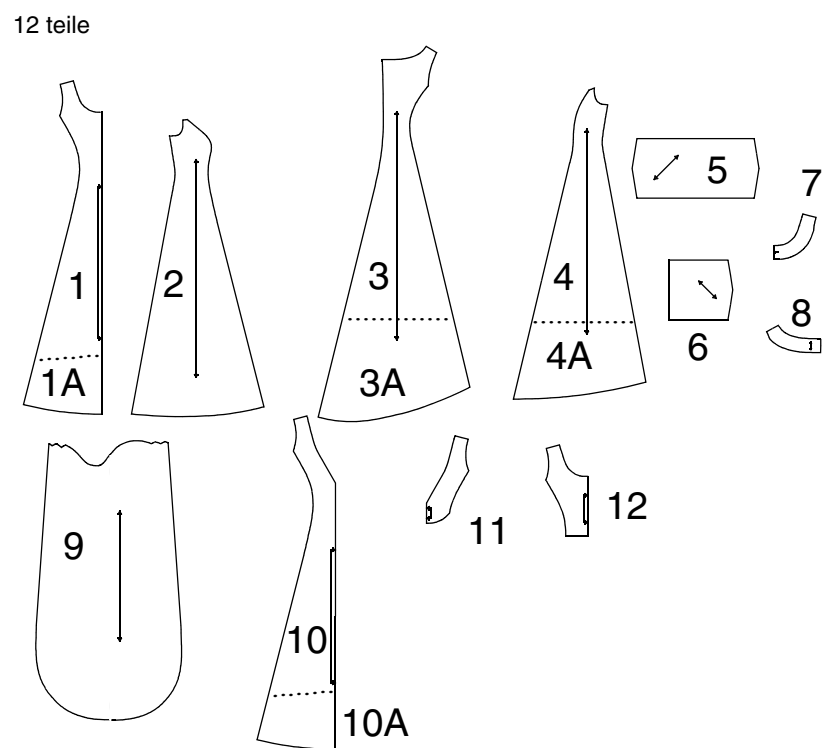

- 1(1A) -VORDERTEIL -A
- 2-SEITL. VORDERTEIL -A,B
- 3 (3A) -RÜCKENTEIL- A,B
- 4 (4A) -SEITL. RÜCKENTEIL -A,B
- 5- FALTENWURF FÜR VORD. HALSAUSSCHNITT -A,B
- 6-FALTENWURF FÜR RÜCKW. HALSAUSSCHNITT -A
- 7-VORDERBESATZ -A / VORDERBESATZ FÜR EINSATZ -B
- 8-RÜCKW. BESATZ -A,B
- 9-ÄRMEL -A,B
- 10 (10A) -VORDERTEIL -B
- 11-VORDERBESATZ -B
- 12-VORDEREINSATZ -B

## Allgemeine Anweisungen

### Das Schnittmuster

**SYMBOLE**  
 FADENLAUF Schnittteile in Musterrichtung parallel zur Webkante legen.  
 DURCHGEZOGENE LINIE am Stoffbruch anlegen.  
 MITTIGES VORDER-/RÜCKENTEIL.  
 KERBEN  
 MARKIERUNGSPUNKTE  
 ZUSCHNITTLINIE  
 VERLÄNGERUNG- ODER VERKÜRZUNGSLINIEN NAHT- UND SAUMZUGABE:  
 Wenn nicht anders angegeben, sind 1,5 cm Zugabe im Schnittmuster berücksichtigt, jedoch bei MEHRGRÖSSENSCHNITTEN nicht extra markiert. Zeichnen Sie Ihre Größe mit einem farbigen Filzstift nach. Beachten Sie die Tabelle MEHRGRÖSSENSCHNITTE.

**ÄNDERUNGEN**  
 Ändern Sie den Schnitt bevor Sie ihn auf den Stoff legen.  
 VERLÄNGERN: Zerschneiden Sie die Schnittteile an der Verlängerungs- und Verkürzungslinie. Schieben Sie die Stücke um die benötigte Länge auseinander und fixieren sie mit Klebestreifen.  
 KÜRZEN: Falten Sie das Schnittteil an der Verlängerungs- oder Verkürzungslinie gleichmäßig um die benötigte Länge hoch. Mit Klebestreifen fixieren. Sind keine Linien markiert, bringen Sie die Änderungen am unteren Rand des Schnittteils an.

### Zuschneiden/Markieren

**VOR DEM ZUSCHNEIDEN:**  
 Schnittteile mit einem trockenen Bügeleisen bei geringer Hitze BÜGELN.  
 Waschbare Stoffe VORWASCHEN, nicht waschbare Stoffe DÄMPFEN, damit sie nach dem Nähen nicht weiter einlaufen.  
 MARKIEREN Sie Ihren Zuschnaideplan.

**NACH DEM ZUSCHNEIDEN :**  
 Übertragen Sie die Markierungen vor dem Entfernen des Schnittmusters auf die LINKE Stoffseite. Verwenden Sie dazu Stecknadeln, Kreide oder Kopierpapiere und -papier.

**Schnell-Markierung:**  
 • Markieren Sie an der Stoffkante Kerben, die Enden der Stoffbruchlinien und die Mittellinien durch kleine Einschnitte.  
 • Übertragen Sie Markierungspunkte mit Stecknadeln.

**BEFESTIGEN** Sie die Schnittteile gemäß Zuschnaideplan auf dem Stoff.

- ZWEILAGIG: Stoff mittig RECHTS auf RECHTS legen.
- EINLAGIG : Stoff mit RECHTER Seite nach oben legen.

• FÜR FLOR, FARBVERLÄUFE ODER "ONE-WAY" DESIGNERSTOFFE: Verwenden Sie den Plan "mit richtung".

### Nähen

- NÄHEN Sie den Stoff gemäß der **Nähanleitung**.
- HEFTEN Sie Nähte und Säume den Kerben entsprechend mit Stecknadeln oder Heftstichen.
- STEPPEN Sie Nähte und Säume 1,5 cm breit ab, wenn nicht anders angegeben.
- BÜGELN Sie die Nahtzugaben auseinander, wenn nicht anders angegeben, oder schneiden Sie sie zurück, so dass sie flach liegen.
- VERSÄUBERN Sie die Nahtzugaben durch Zurückschneiden wie unten abgebildet.

Nahtzugaben abgestuft zurückschneiden  
 Saumecken abgestuft zurückschneiden  
 Innere Rundungen einschneiden  
 Äußere Rundungen mit Kerben einschneiden

### SPEZIELLE ZUSCHNEID-ANGABEN

★ Wenn der Zuschnaideplan ein den Stoffbruch überlappendes Schnittteil zeigt, schneiden Sie alle anderen Teile zuerst zu. Legen Sie den übrigen Stoff einlagig aus. Schneiden Sie das überlappende Teil auf der RECHTEN Stoffseite wie abgebildet zu.

✱ Zeichnen Sie kleine Pfeile entlang beider Webkanten für die Strich- oder Musterrichtung ein. Legen Sie den Stoff quer RECHTS auf RECHTS und schneiden am Stoffbruch entlang (a). Eine Stofflage umdrehen, so dass die Pfeile beider Lagen in dieselbe Richtung zeigen. Stoff RECHTS auf RECHTS legen (b).

### Zuschneideplan

Muster nach unten laufend
  Muster nach oben laufend

★ Siehe SPEZIELLE NÄHANLEITUNG

POSITION DER MUSTERTEILE KANN JE NACH IHRER SCHNITTMUSTERGRÖÖBE ABWEICHEN.

HINWEIS: BEIM AUSSCHNEIDEN DES PAPIERSCHNITTS SCHNEIDEN SIE AN DERJENIGEN US GRÖÖSENLINE ENTLANG, DIE IHRER EUROPÄISCHEN GRÖÖSSE ENTSPRICHT

HINWEIS: VOR ZUSCHNEIDEN DES STOFFS, DAS TEIL IN KLAMMERN NACH ANLEITUNGEN AUF DEM PAPIERSCHNITT AN DAS ZUGEHÖRIGE TEIL FÜGEN

### A KLEID

TEILE 1(1A) 2 3 (3A) 4 (4A) 7 8  
 TEIL 7 NUR EINMAL ZUSCHNEIDEN

(115CM)  
 MIT RICHTUNG  
 ALLE GRÖÖSEN

(150CM) MIT RICHTUNG  
 US GRÖÖSEN 8 10 12  
 EURO GRÖÖSEN 34 36 38

(150CM) MIT RICHTUNG  
 US GRÖÖSEN 14 16 18 20 22 24  
 EURO GRÖÖSEN 40 42 44 46 48 50

### KONTRASTÄRMEL UND FALTENWURF FÜR HALSAUSSCHNITT

TEILE 5 6 9  
 (115CM)  
 MIT RICHTUNG  
 ALLE GRÖÖSEN

(150CM)  
 MIT RICHTUNG  
 ALLE GRÖÖSEN

TEIL 5 NUR EINMAL ZUSCHNEIDEN

### EINLAGE

TEILE 7 8

AUFBÜGELEINLAGE BREITE 51 BIS 64 CM  
 ALLE GRÖÖSEN

### B KLEID

TEILE 2 3 (3A) 4 (4A) 8 9 10 (10A) 11  
 TEIL 11 NUR EINMAL ZUSCHNEIDEN

(115CM)  
 MIT RICHTUNG  
 ALLE GRÖÖSEN

SCHNITT-ÜBERSICHTEN WERDEN AUF SEITE 2 FORTGESETZT

7749

2 / 4

(150CM)  
MIT RICHTUNG  
US GRÖSSEN 8 10 12  
EURO GRÖSSEN 34 36 38

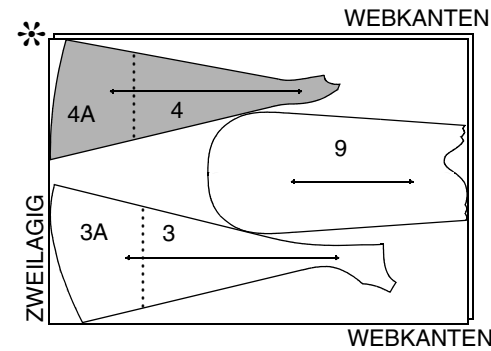
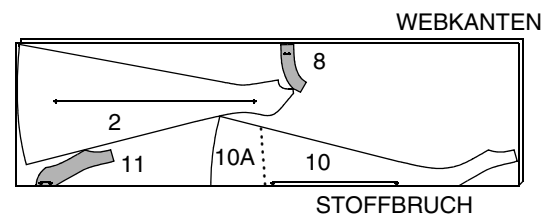

(150CM)  
MIT RICHTUNG  
US GRÖSSEN 14 16 18 20 22 24  
EURO GRÖSSEN 40 42 44 46 48 50

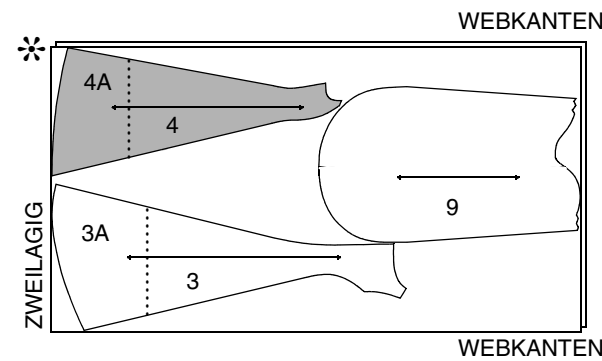
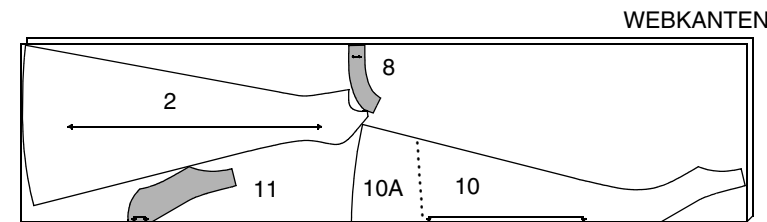

**KONTRASTSTOFF VORDEREINSATZ UND FALTENWURF**

TEILE 5 7 12  
(115CM ODER 150CM)  
MIT RICHTUNG  
ALLE GRÖSSEN

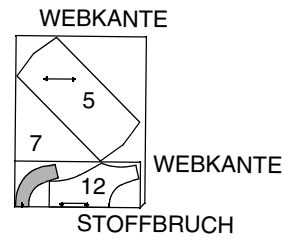

**EINLAGE**

TEILE 7 8 11  
AUFBÜGELEINLAGE BREITE 51 BIS 64 CM  
ALLE GRÖSSEN

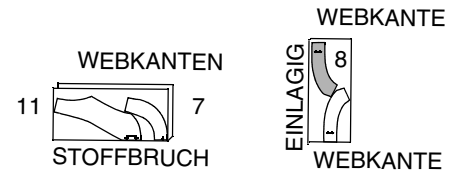

**Nähanleitung**



Bevor Sie anfangen, lesen Sie bitte die **Allgemeinen Anweisungen** auf Seite 1.

**DIE BESTEN NÄHTECHNIKEN UND NAHTAUSFÜHRUNGEN FÜR DÜNNE STOFFE**

- Verwenden Sie einen sehr feinen Seidenfaden und eine feine Nadel von der Größe 60/8 oder 70/10 für die Nähmaschine.
- Um Nahtkräuselungen zu vermeiden die Naht entlang der Nahtlinie in 1,5 cm Entfernung steppen, dann die überschüssige Nahtzugabe dicht zur Steppung zurückschneiden.
- Durch eine einreihige Zickzacknaht entlang der Saumlinie und anschließendes Zurückschneiden des überschüssigen Stoffes dicht zur Naht gestaltet sich das Säumen schnell und einfach.
- Nähte können mit einer der drei unten genannten Methoden ausgeführt werden. Wählen Sie eine davon.

**OVERLOCKEN** - Über Schnittkanten der Naht mit einer Overlock-Nähmaschine nähen.

ODER

**DOPPELT GESTEPPT NAHT**- Eine zweite Naht 3 mm von der ersten Naht steppen.

An der Steppnaht schmal versäubern. Die Naht auf eine Seite bügeln.

**KANTENVERARBEITUNG** - Um die ungekerbten Kanten zu versäubern ....6 mm breit von der Kante steppen, dabei an der Naht umlegen und steppen, ODER mit Zickzackstichen über die Kante nähen ODER die Kante overlocken/ketteln.

**UNTERSTEPPEN**- Zum Untersteppen den Besatz vom Oberteil wegbügeln; die Naht in Richtung Besatz bügeln. Mit der Besatzseite nach oben, an der Naht durch Besatz und Nahtzugaben schmal steppen.

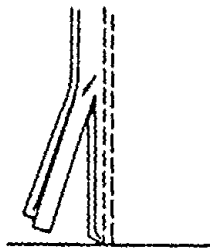
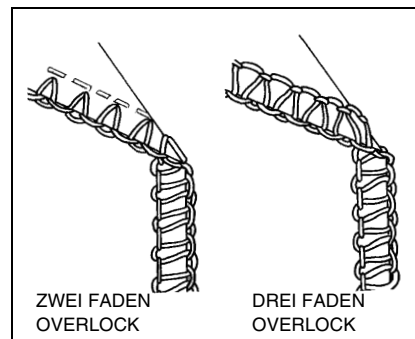

**DOPPELT GESTEPPT NAHT**

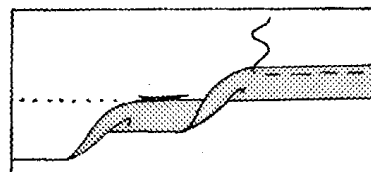

**KANTENVERARBEITUNG**

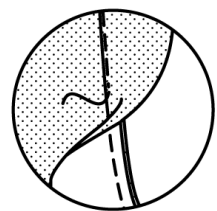

**UNTERSTEPPEN**

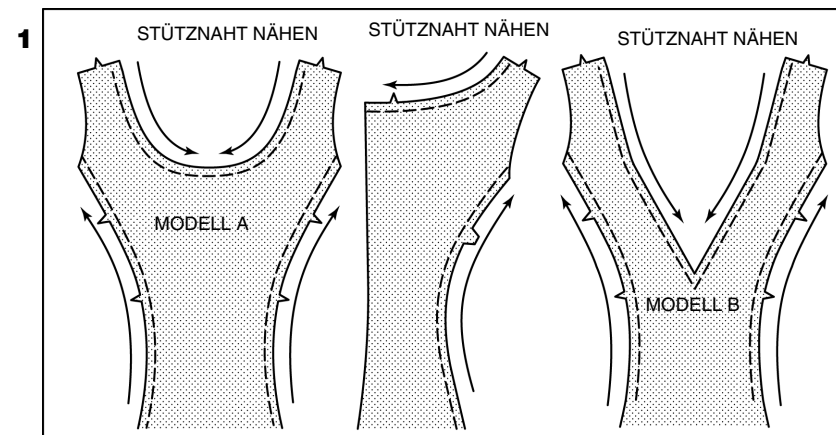

**KLEID A ODER B**

1. Die Halsausschnittkanten und gerundeten Seitenkanten des Vorder- und Rückenteils (1.3) 1,3 cm von den unversäuberten Kante in Pfeilrichtung mit einer Stütznaht versehen. Diese Naht bleibt dauerhaft und verhindert Dehnungen an abgerundeten oder schräg geschnittenen Kanten.

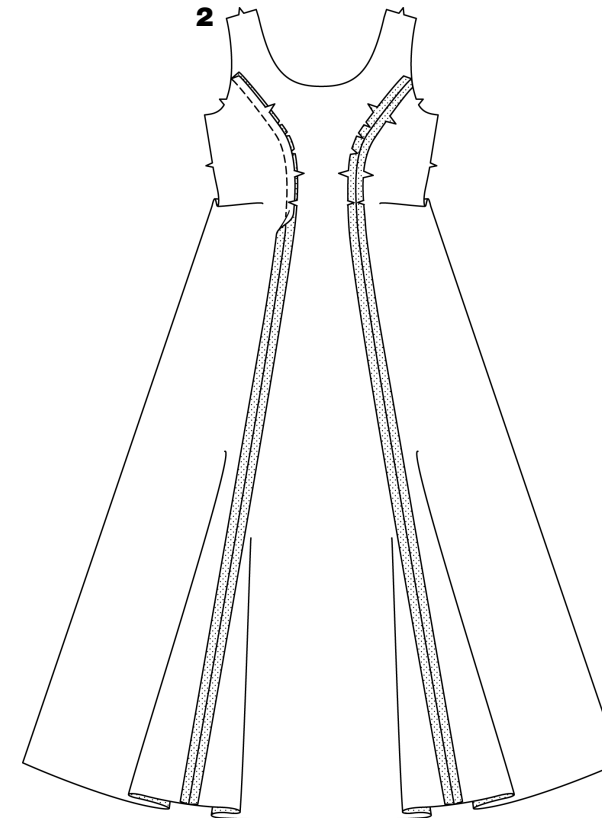

2. Ein seidl. Vorderteil an jede Seite des Vorderteils stecken, und Kerben anpassen. Die Seitenkante des Vorderteils in den Rundungen bis zur Stütznaht einschneiden, um am seidl. Vorderteil anzupassen. Steppen. Rundungen einschneiden. Bügeln.

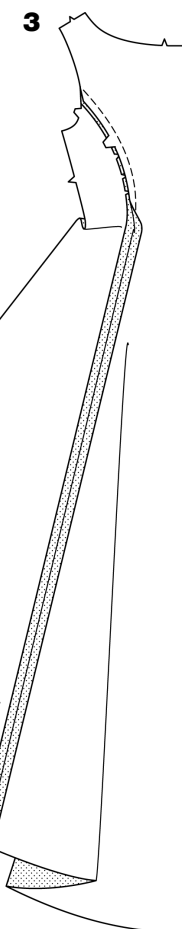

3. Das Rückenteil an das seitliche Rückenteil stecken. Die Seitenkante des Rückenteils in den Rundungen bis zur Stütznaht einschneiden, um am seidl. Rückenteil anzupassen. Steppen. Rundungen einschneiden. Bügeln.

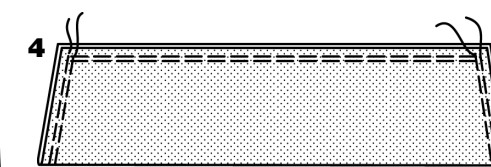

**MODELL A**

4. Den Faltenwurf für Halsausschnitt LINKS auf LINKS im Stoffbruch zusammenlegen, und unversäuberte Kanten begradigen. Stecken.

Um die Schulter zu kräuseln und Halsausschnittkanten einzuhalten, an den Nahtlinien steppen, dann wieder 6 mm INNERT der Nahtlinien mit einem langen Maschinenstich steppen.

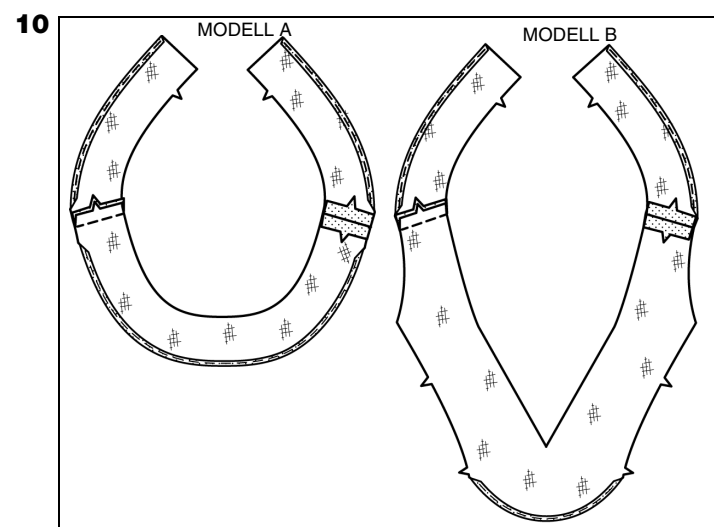
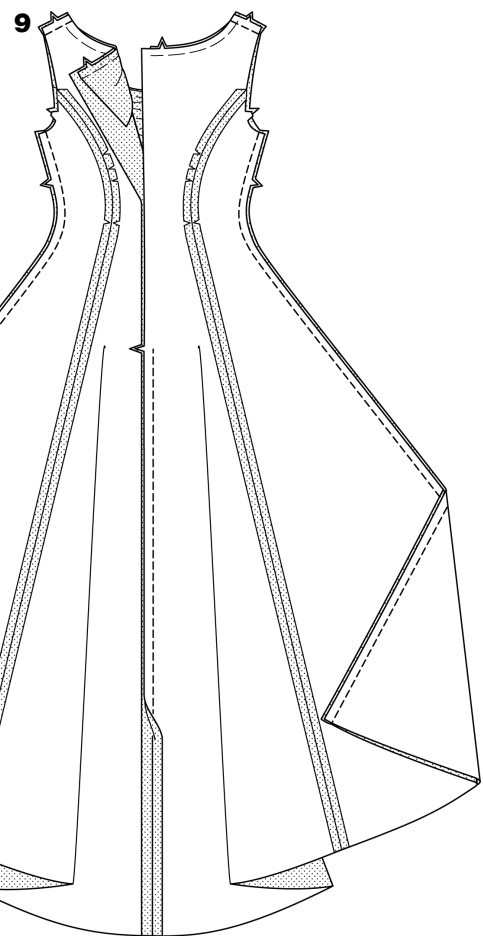
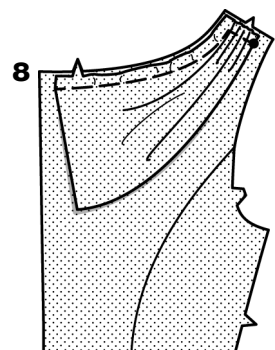
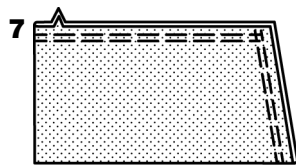
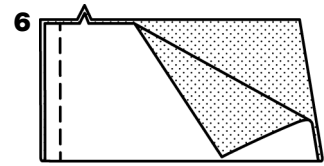
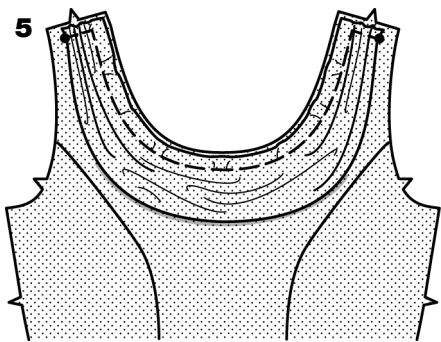

- 5.** Den Faltenwurf **AUSSEN** auf die Halsausschnittkante des Vorderteils stecken und Mitten anpassen. Einhaltennähte anpassen. Heften.

Den Faltenwurf an die Schultern des Vorderteils stecken, sodass der Stoffbruch knapp außerhalb der Nahtzugabe des Armausschnitts am kleinen Markierungspunkt liegt. Die Kräuselnähte anpassen. Heften.

- 6.** Jedes Teil des Faltenwurfs für rückw. Halsausschnitt **RECHTS** auf **RECHTS** an der Stoffbruchlinie falten, und unversäuberte Kanten begradigen. An der rückwärtigen Mittelnaht steppen. Naht bis auf 6 mm versäubern.

- 7.** Nach **RECHTS** wenden. Die unversäuberten Kanten zusammenstecken.

Um die Schulter zu kräuseln und Halsausschnittkanten einzuhalten, an den Nahtlinien steppen, dann wieder 6 mm **INNERT** der Nahtlinien mit einem langen Maschinenstich steppen.

- 8.** Den Faltenwurf auf die Halsausschnittkante des Rückenteils stecken, und Kerben anpassen. Das Rückenteil steht an der gefertigten Kante des Faltenwurfs 1,5 cm über. Einhaltennähte anpassen. Heften.

Den Faltenwurf an die Schultern des Rückenteils stecken, sodass der Stoffbruch knapp außerhalb der Nahtzugabe des Armausschnitts am kleinen Markierungspunkt liegt. Die Kräuselnähte anpassen. Heften.

#### WEITERE VERFAHRENSWEISE FÜR MODELL A ODER B

- 9.** Vorderteil mit dem Rückenteil an den Schulter- und Seitennähten steppen.

Die rückwärtige Mittelnaht von der Unterkante bis zur Kerbe steppen.

- 10.** Die Bügeleinlage auf die **LINKE** Seite der vorderen- und rückwärtigen Besatzteile laut Anweisungen des Herstellers bügeln. Die Besatzteile an den Schulternähten zusammensteppen.

Die Außenkanten **VERABREITEN**, dabei die Bereiche an der Nahtzugabe unversäubert lassen (siehe Abb.).

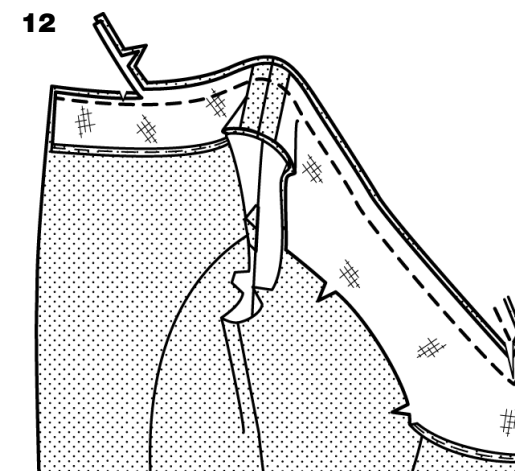
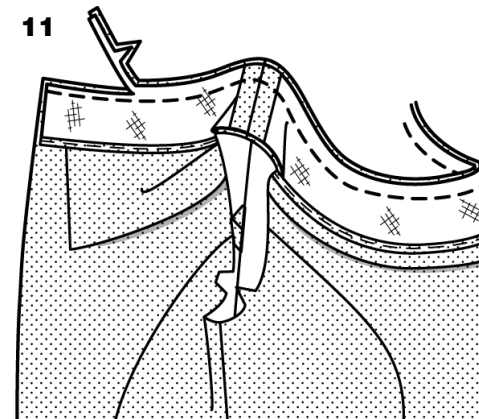

- 11. FÜR MODELL A** - **RECHTS** auf **RECHTS** den Besatz an die Halsausschnittkante stecken, dabei Mitten und Schulternähte anpassen.

Die Halsausschnittkante steppen. Naht versäubern; Rundungen einschneiden.

- 12. FÜR MODELL B** - **RECHTS** auf **RECHTS** den Besatz an die Halsausschnittkante stecken, dabei Mitten und Schulternähte anpassen.

Den Besatz an den Stepplinien und an der Nahtlinie steppen.

Um die Naht an der vorderen Mitte zu verstärken, über die erste Naht steppen.

Naht versäubern; Rundungen und bis zur Steppnaht der vorderen Mitte einschneiden.

#### WEITERE VERFAHRENSWEISE FÜR MODELL A ODER B

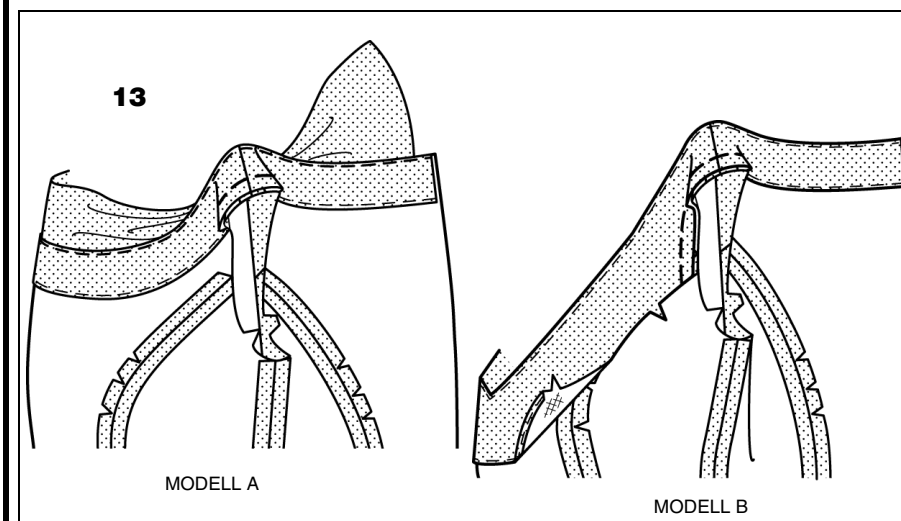

- 13.** Den Besatz **UNTERSTEBBEN**.

Den Besatz nach **INNEN** wenden; bügeln Die Schulterkanten zusammenheften.

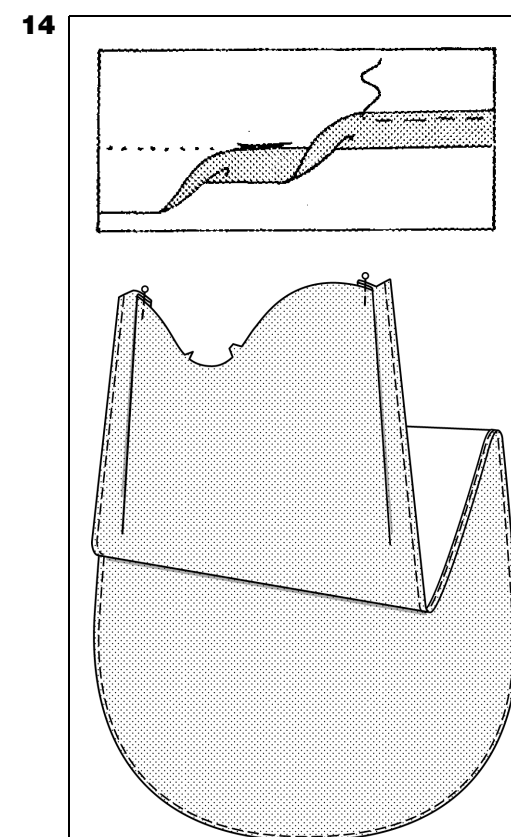

- 14.** Die unmarkierten Ärmelkanten 1 cm breit umbügeln.

Für einen schmalen Saum die unversäuberte Kante bis in den Bügelfalz umschlagen; bügeln. Den Saum an der gebügelten Innenkante schmal steppen.

Für die Falten an der Armausschnittkante, den Ärmel **AUSSEN** an den durchgehenden Linien falten. Den Stoffbruch auf die gestrichelten Linien legen; feststecken.

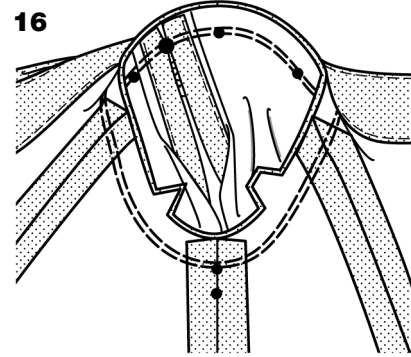
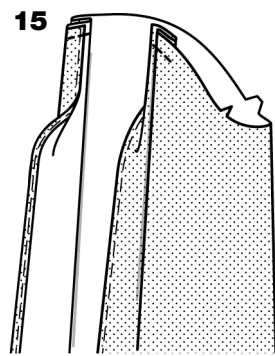

**15.** Die Enden an den Stoffbruchlinien umlegen. Heften.

**16.** Das Kleidungsstück auf LINKS mit dem Armausschnitt zum Körper halten. Den Ärmel RECHTS auf RECHTS auf die Armausschnittkante stecken, sodass die umgelegten Enden am großen Markierungspunkt und dem mittigen kleinen Markierungspunkt an der Schulternaht zusammentreffen. Die Unterärmelnäht an die doppelten kleinen Markierungspunkte legen, und die verbleibenden kleinen Markierungspunkte anpassen.

Heften. Steppen. Nochmals 3 mm von der ersten Naht steppen. An der zweiten Naht schmal versäubern. Nur die Nahtzugabe bügeln.

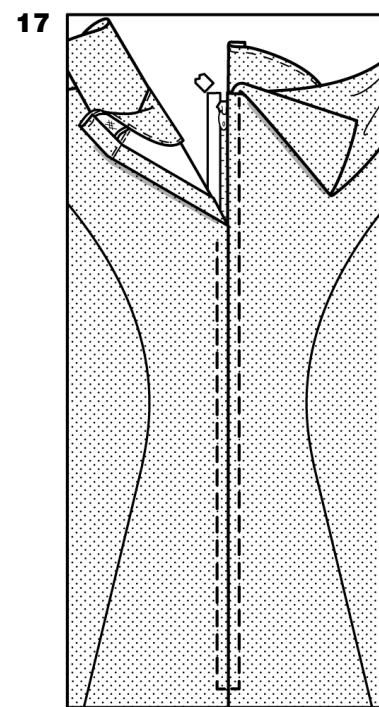

**17.** Den rückwärtigen Besatz auf falten.

Die rückwärtigen Öffnungskanten 1,5 cm breit umbügeln.

Den geschlossenen Reißverschluss unterhalb der Öffnungskanten so feststecken, dass das untere Reißverschlussende am unteren Ende der Öffnung liegt, und die Kanten auf der Reißverschlussmitte zusammentreffen. Heften. Das Reißverschlussband mit der Halsausschnittkante gerade zuschneiden.

Mit einem verstellbaren Reißverschlussfuß auf jeder Seite 6 mm von der Mitte und über beide Enden steppen.

**18.** Den Besatz nach INNEN wenden; bügeln

Die Kanten der rückwärtigen Mitte mit Saumstichen versehen.

**19.** Länge markieren. Den Saum an den Markierungen nach oben bügeln.

Die Saumbreite markieren; gerade zuschneiden.

**KANTENVERARBEITUNG** Den Saum mit Saumstichen versehen.

#### FERTIGSTELLUNG MODELL A

**20.** Die Haken auf die Unterseite des LINKEN Kragens an die kleinen Markierungspunkte nähen

Garnschlaufen an die rückw. Mittelnaht des RECHTEN Kragens, gegenüber der Haken nähen (siehe Abb.).

**21.** Mit geschlossenem Reißverschluss und mit dem rückw. Faltenwurf zusammengesteckt, den Faltenwurf AUSSEN an einigen Stellen zwischen den von den Schulterkräuseln geworfenen Falten leicht an das Kleid stecken. So wie gesteckt fixieren.

Die Applikationen je nach Wunsch auf die vord. Mitte über die Unterkante des Faltenwurfs legen. Von Hand festnähen.

#### FERTIGSTELLUNG MODELL B

**22.** Den Faltenwurf für Halsausschnitt LINKS auf LINKS im Stoffbruch zusammenlegen, und unversäuberte Kanten begradigen. Stecken.

Um die Schulter zu kräuseln und Halsausschnittkanten einzuhalten, an den Nahtlinien steppen, dann wieder 6 mm INNERT der Nahtlinien mit einem langen Maschinenstich steppen.

**23.** Den Faltenwurf AUSSEN auf die Halsausschnittkante des vord. Einsatzes stecken und Mitten anpassen. Einhaltennähte anpassen. Heften.

Den Faltenwurf an die Schultern stecken, sodass der Stoffbruch knapp außerhalb der Nahtzugabe des Armausschnitts am kleinen Markierungspunkt liegt. Die Kräuselnähte anpassen. Heften.

**24.** Die Bügeleinlage auf die LINKE Seite des vord. Einsatzbesatzes laut Anweisungen des Herstellers bügeln.

Die unteren Kanten **VERARBEITEN**.

Den Besatz RECHTS auf RECHTS an die Halsausschnittkante stecken, dabei Mitten anpassen. Steppen. Naht versäubern; Rundungen einschneiden.

**25.** Den Besatz **UNTERSTEPPEN**.

Den Besatz nach INNEN wenden; bügeln Die Schulter- und Armausschnittkanten zusammenheften. Die unversäuberten Kanten des Einsatzes mit Zickzackstichen versäubern ODER overlocken/ketteln.

**26.** Für die weichen Falten im Faltenwurf, den Faltenwurf AUSSEN an einigen Stellen zwischen den von den Schultern geworfenen Falten leicht an den Einsatz stecken. So wie gesteckt fixieren.

**27.** Den Einsatz INNEN RECHTS auf RECHTS an den Besatz stecken, und unversäuberte Kanten begradigen. Der Einsatz steht 1,5 cm über den Schulternähten des Besatzes. An das Kleidungsstück entlang der Nahtzugabe des Armausschnitts stecken. Von Hand an die Nahtzugaben des Kleids festnähen, darauf achten, dass der Faltenwurf beim Nähen nicht mitgefasst wird, (siehe Abb.). Nach Anfertigung des Kleidungsstücks Haken und Öse an die rückw. Halsausschnittkante nähen.

