

N6785

1 / 4

U.S. & Canada Toll-Free 1-888-588-2700 Web Site <http://www.simplicity.com> E-mail info@simplicity.com

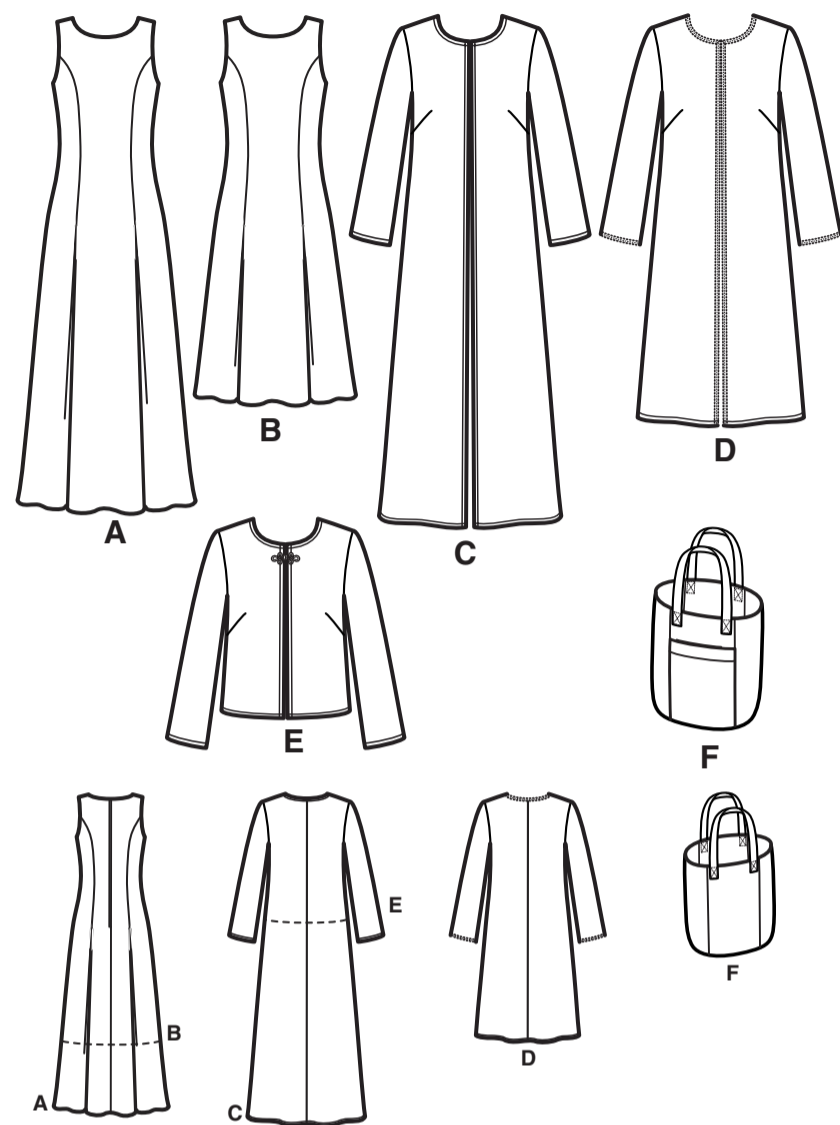

15 pièces de patron

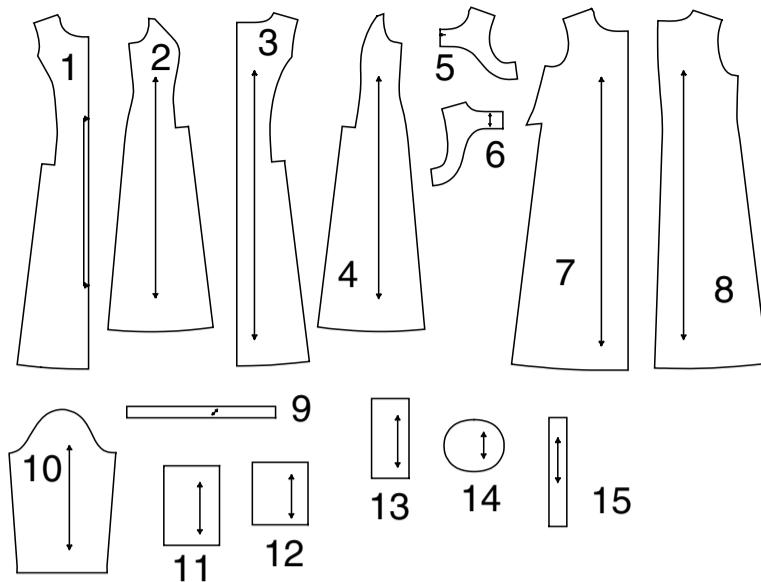

- 1-DEVANT -A,B
- 2-DECOUPE DEVANT -A,B
- 3-DOS -A,B
- 4-DECOUPE DOS -A,B
- 5-PAREMENTURE DEVANT -A,B
- 6-PAREMENTURE DOS -A,B
- 7-DEVANT -C,D,E
- 8-DOS -C,D,E
- 9-PAREMENTURE D'ENCOLURE -C,D,E
- 10-MANCHE -C,D,E
- 11-SAC DEVANT ET DOS -F
- 12-POCHE -F
- 13-COTE DU SAC -F
- 14-FOND DU SAC -F
- 15-POIGNEE -F

Tailles Françaises	10	12	14	16	18	20	22
MESURES DU VÊTEMENT FINI (Motif et aisance de port compris)							
A,B Poitrine	91	95	100	105	110	116	121 cm
Largeur à l'ourlet							
Robe A	178	182	187	192	197	202	207 cm
Robe B	149	152	157	163	168	173	178 *
Longueur finie - dos, votre nuque à l'ourlet							
Robe A	130	130	131	131	132	133	133 cm
Robe B	102	102	103	104	104	105	105 *
Manteau C	132	133	133	134	135	135	136 *
Manteau D	104	105	105	106	107	107	108 *

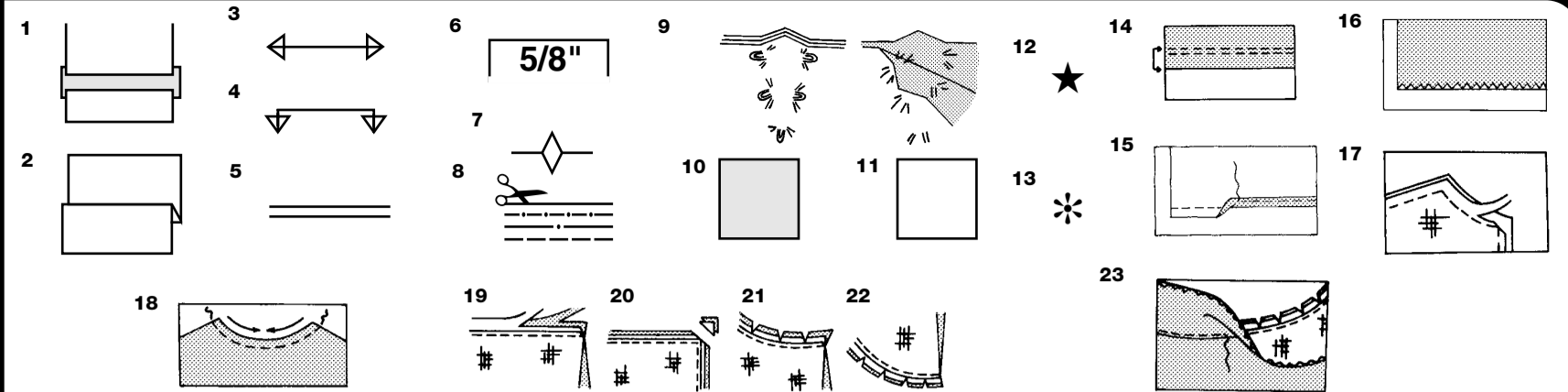

Comment Utiliser Votre Patron Multi-Tailles

D'abord Préparez Votre Patron
Choisissez les pièces de patron selon le modèle que vous voulez faire.

Ce patron est fait aux mesures du corps avec aisance prévue pour le confort et l'élégance. Si vos mesures diffèrent de celles indiquées sur l'enveloppe du patron, ajustez les pièces avant de les placer sur le tissu.

Vérifiez la mesure depuis la base du cou jusqu'à la taille et la longueur de la robe, au besoin modifiez la pièce. Les lignes pour rallonger et raccourcir sont indiquées.

- POUR RALLONGER:** Coupez la pièce entre les lignes tracées et placez le papier au-dessous. Disposez la pièce et épinglez-la sur le patron.
- POUR RACCOURCIR:** Pliez le long des lignes tracées pour former un pli mesurant la moitié de la longueur à raccourcir, ex: 1.3cm de large pour raccourcir de 2.5 cm

Marques Du Patron

- DROIT FIL:** placez-le à une distance régulière de la lisière ou d'un droit fil.
- PLIURE:** placez-la sur la pliure du tissu.
- LIGNES POUR RALLONGER OU RACCOURCIR**
- VALEUR DE COUTURE:** de 5/8" (1.5cm) sauf indication contraire.
- CRANS:** superposez les crans.
- LIGNES DE COUPE:** les patrons multi-tailles ont différentes lignes de coupe pour différentes tailles.
- POINTS DE TAILLEUR:** Avec du fil double, faites deux points lâches de façon à former une bride traversant le tissu et le patron en laissant dépasser de longs bouts. Coupez la bride pour ôter le patron. Coupez le fil entre les épaisseurs de tissu. Laissez les bouts de fil.

Plans de Coupe

Instructions Pour La Coupe

POUR LE TISSU PLIE OU EN DOUBLE EPAISSEUR - Placez le tissu endroit contre endroit et épinglez le patron sur l'envers du tissu.

POUR EPAISSEUR UNIQUE - Epinglez le patron sur l'endroit du tissu.

N.B. - Les pièces de patron doivent être disposées plus près les unes des autres pour les petites tailles. Faites des entailles dans la ligne de coupe.

AVANT d'ôter le patron du tissu, reportez toutes les marques en faisant des points de tailleur ou en utilisant du papier-calque de couturière.

- CODE: patron côté imprimé sur le dessus
- CODE: patron côté imprimé sur le dessous
- CODE: Coupez toutes les pièces sauf celles qui dépassent au-delà du tissu, puis ouvrez le tissu et sur l'ENDROIT du tissu, coupez dans les positions indiquées
- CODE: Pour les plans de coupe avec ou sans sens assurez-vous que le tissu est placé avec le sens ou les motifs dans la même direction.

AVANT d'épingler la pièce de patron sur le tissu, repassez-la à sec avec un fer chaud pour ôter les plis

Instructions De Couture

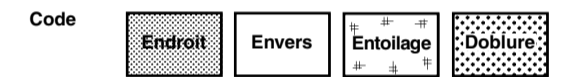

Cousez le vêtement en suivant les **Instructions de Couture**.

EPINGLEZ ou bâtissez les coutures en superposant les crans.

PIQUEZ en coutures de 5/8" (1.5cm) sauf indication contraire

OUVREZ LES COUTURES AU FER, sauf indication contraire, en crantant au besoin de façon que les coutures soient bien plates.

14. POUR SOUTENIR ou FRONCER - Relâchez légèrement la tension de l'aiguille. L'ENDROIT vers vous, piquez à longs points à 5/8" (1.5cm) du bord coupé. Repiquez à 1/4" (6mm) dans la valeur de couture.

FINITON DU BORD - Finissez les bords non finis des coutures, ourlets et parementures en utilisant l'une des méthodes suivantes:

- Piquez à 1/4" (6mm) du bord, rentrez le long de la piqûre et piquez.
- Piquez les bords non finis à point zig-zag ou overlock.
- ENTOILAGE** - Epinglez l'entoilage sur l'ENVERS du tissu. Biaisez les coins qui seront pris dans les coutures. Faites un bâti-machine à 1/2" (1.3cm) du bord coupé (paraissant seulement sur la première illustration). Recoupez l'entoilage tout près du bâti. Pour l'entoilage THERMOCOLLANT, suivez les indications du fabricant.
- PIQURE DE SOUTIEN** - Piquez à 1/2" (1.3cm) du bord coupé dans la direction des flèches (paraissant sur le premier croquis seulement).

COUPE EN DEGRADE - Recoupez les valeurs de couture en dégradé.

- Recoupez les coutures fermées.
- Biaisez les coins
- Crantez les angles
- Crantez les courbes
- SOUS-PIQUEZ** - Repassez la parementure en dehors du vêtement; repassez la couture vers la parementure. Avec la parementure vers vous, sous-piquez tout près de la couture à travers la parementure et les valeurs de couture.

Plans de Coupe

A

UTILISEZ LES PIÈCES 1 2 3 4 5 6

44" 45" (115CM)
AVEC SENS

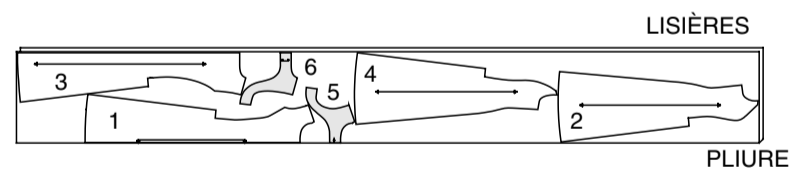

58" 60" (150CM)
AVEC SENS

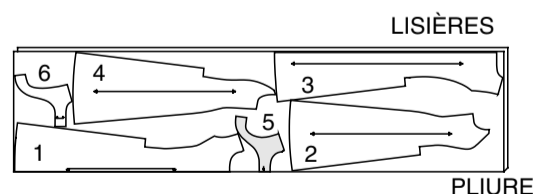

B

UTILISEZ LES PIÈCES 1 2 3 4 5 6

44" 45" (115CM)
AVEC SENS

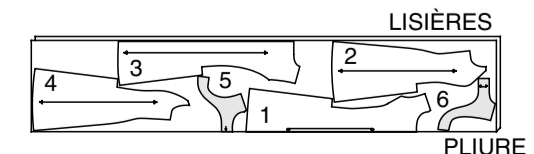

58" 60" (150CM)
AVEC SENS

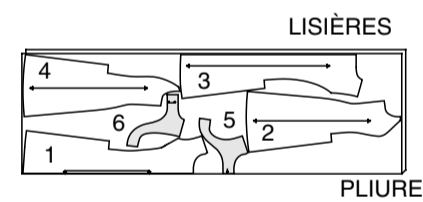

A,B ENTOILAGE

UTILISEZ LES PIÈCES 5 6
22" À 25" (55CM À 64CM) THERMOCOLLANT



C,D

LA LIGNE-EN TIRETS SUR LES PIÈCES DE PATRON DANS LE PLAN DE COUPE INDIQUENT LA LIGNE DE COUPE DES MODELES COURTS

UTILISEZ LES PIÈCES 7 8 9 10
44" 45" (115CM) / AVEC SENS
COUPEZ UNE PIÈCE 9

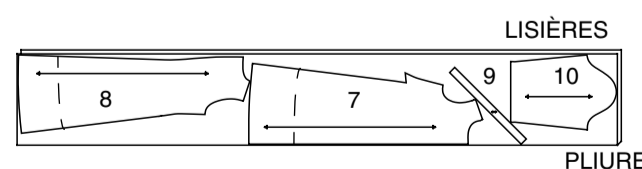

58" 60" (150CM)
AVEC SENS

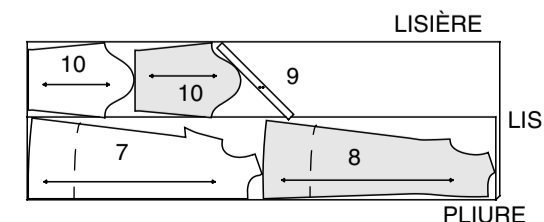

E

UTILISEZ LES PIÈCES 7 8 9 10

44" 45" (115CM)
AVEC SENS
COUPEZ UNE PIÈCE 9

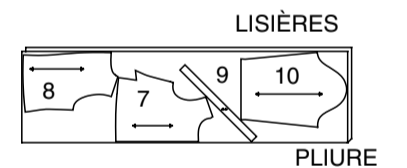

58" 60" (150CM)
AVEC SENS

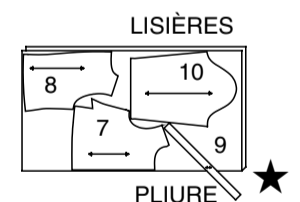

F

UTILISEZ LES PIÈCES 11 12 13 14 15

44" 45" OU 58" 60" (115CM OU 150CM)
AVEC OU SANS SENS

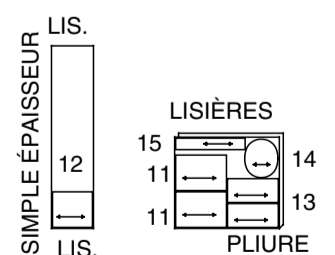

ENTOILAGE

UTILISEZ LES PIÈCES 11 13 14 15

22" À 25" (55CM À 64CM) THERMOCOLLANT

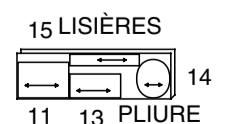

N6785

2 / 4

PIQÛRE DE SOUTIEN

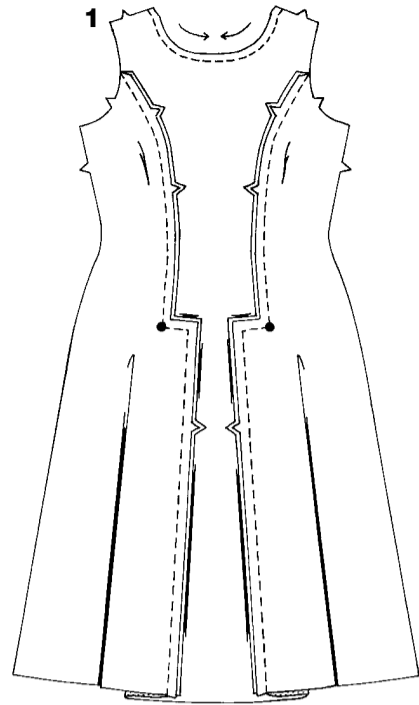

PIQÛRE DE SOUTIEN

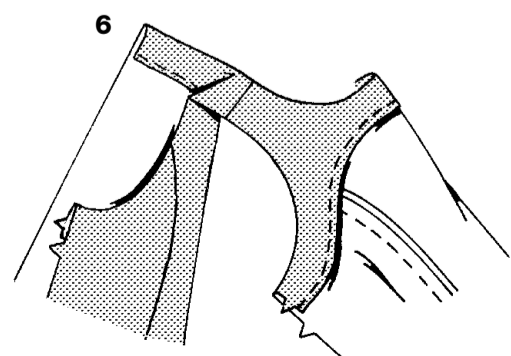
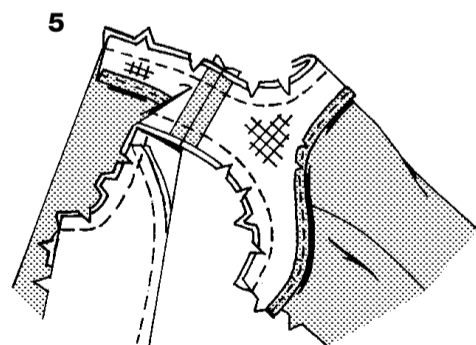
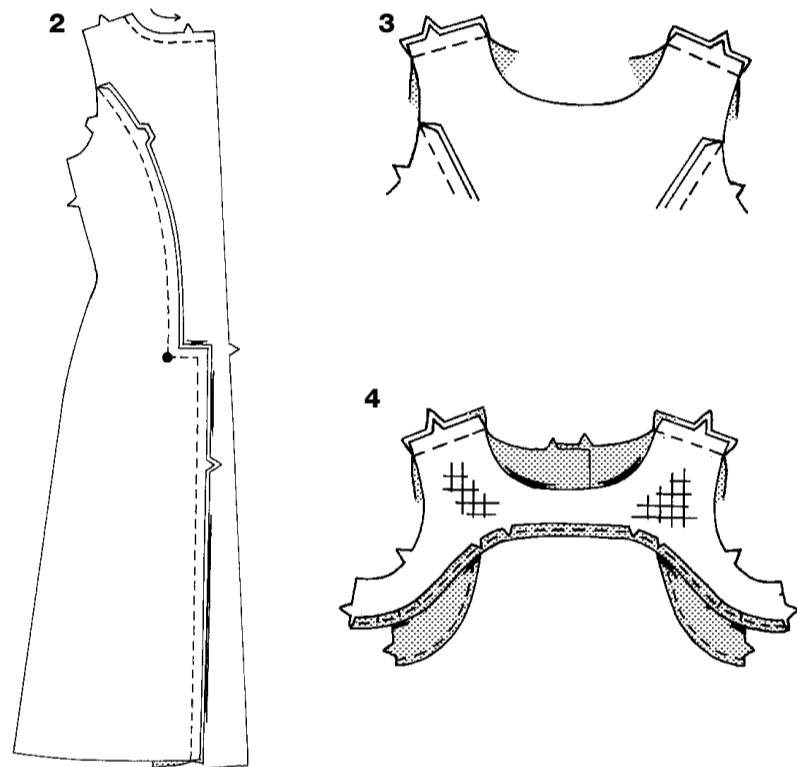

ROBES A, B

1. Faites une **PIQÛRE DE SOUTIEN** sur le bord d'encolure devant.

Épinglez la découpe devant sur le devant.

Piquez depuis le bord d'emmanchure jusqu'au gros pois en pivotant avec l'aiguille dans le tissu et piquez en travers de l'extrémité supérieure du dépassant en continuant le long des bords crantés du dépassant. Repassez les coutures vers le milieu devant en veillant à ne pas repasser le pli au-dessous du gros pois.

2. Faites une **PIQÛRE DE SOUTIEN** sur le bord d'encolure dos.

Épinglez la découpe dos sur le dos.

Piquez depuis le bord d'emmanchure jusqu'au gros pois en pivotant avec l'aiguille dans le tissu, et piquez en travers de l'extrémité supérieure du dépassant en continuant le long des bords crantés. Repassez les coutures vers le milieu devant en veillant à ne pas repasser le pli au-dessous du gros pois.

3. Piquez ensemble le devant et le dos par les coutures d'épaules.

4. Posez l'**ENTOILAGE** sur les parementures devant et dos. Piquez les coutures des sections de parementure. Faites la **FINITION DES BORDS** sans crans.

5. **ENDROIT CONTRE ENDROIT**, épinglez la parementure sur le devant et le dos en superposant les milieux et les coutures d'épaules. Piquez les bords d'encolure et d'emmanchure. **RECOUPEZ** la couture **EN DÉGRADÉ**.

6. Retournez la parementure vers l'**ENVERS** en tirant les dos à travers les épaules; repassez.

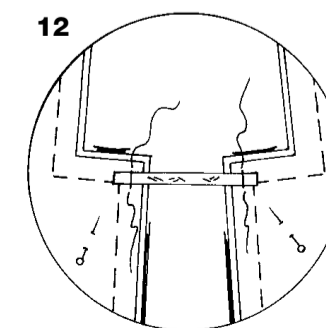
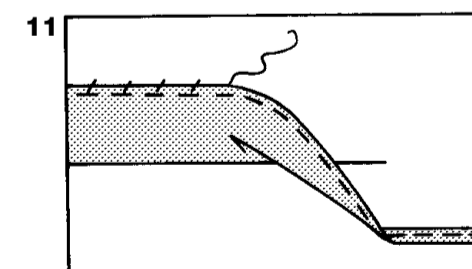
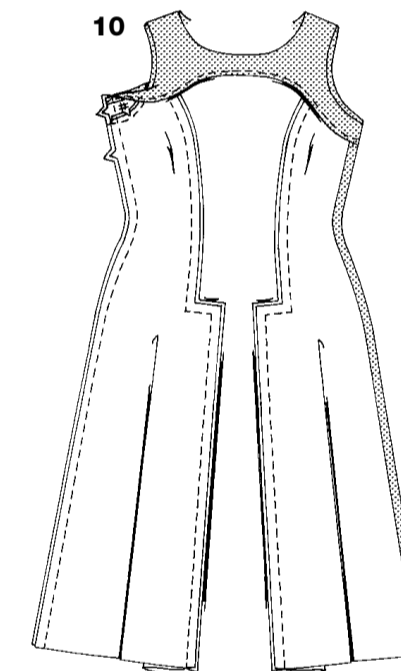
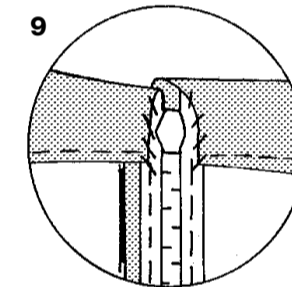
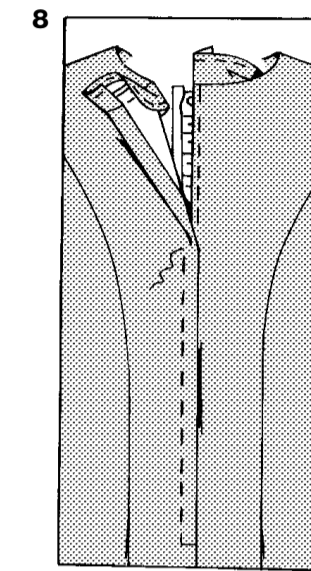
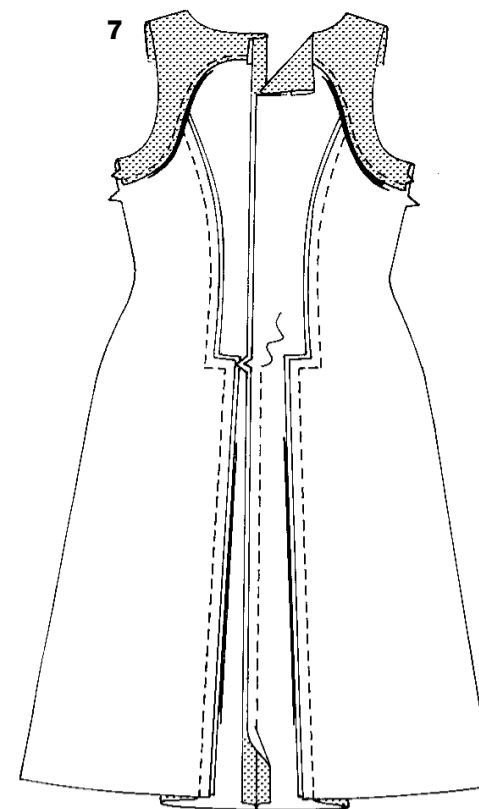

7. Piquez la couture du milieu dos depuis le bord inférieur jusqu'au cran; faites des points arrière au cran pour renforcer la couture.

8. Ouvrez la parementure dos.

Au fer, faites un rentré de 5/8" (1.5cm) sur le bord GAUCHE de l'ouverture dos et de 1/2" (1.3cm) sur le bord DROIT.

Épinglez le bord du dos DROIT sur le galon de la glissière en plaçant le bord replié tout près des mailles et l'extrémité inférieure à l'extrémité inférieure de l'ouverture. Bâissez.

Épinglez et bâissez le bord du dos GAUCHE sur le galon de la glissière en le croisant de 1/8" (3mm) sur le dos DROIT. Recoupez le galon de la glissière à ras de la couture d'encolure.

Piquez le long du bâti avec un pied à glissière réglable.

9. Retournez la parementure vers l'**ENVERS**; repassez.

Fermez les bords arrière à points glissés.

Cousez une agrafe au bord d'encolure une fois le vêtement fini.

10. Ouvrez les parementures sur les côtés. **ENDROIT CONTRE ENDROIT**, piquez ensemble le devant et le dos par les coutures de côté. Retournez les parementures à nouveau vers l'**ENVERS**; repassez. Cousez la parementure sur les coutures de côté.

11. Marquez la longueur.

Repliez l'ourlet au fer le long de la marque.

Marquez la largeur de l'ourlet; égalisez aux ciseaux.

Faites la **FINITION DU BORD OU** piquez un morceau d'extra-fort pour ourlet sur le bord non fini en le croisant de 1/4" (6mm).

Cousez l'ourlet en place à points glissés.

12. Placez le vêtement à plat sur une surface plane. Pour maintenir les plis en place quand vous portez le vêtement, sur l'**ENVERS**, épinglez l'extrémité supérieure des plis du devant. Coupez un morceau de talonnette de coton à la mesure de la distance ente les lignes de couture du dépassant des plis. Épinglez les extrémités de la talonnette sur les plis du devant de façon qu'elle repose à plat. Piquez seulement l'extrémité des plis. Otez les épingles des plis quand vous avez terminé. Posez la talonnette de coton sur les plis du dos en procédant de la même façon.

N6785

3 / 4

VESTES C, D, E

1. Faites une **PIQÛRE DE SOUTIEN** à 1/4"(6mm) du bord d'encolure devant. Faites la pince sur le devant et repassez-la vers le bas.

2. Faites une **PIQÛRE DE SOUTIEN** à 1/4" (6mm) du bord d'encolure dos. Piquez la couture du milieu dos.

3. Piquez ensemble le devant et le dos par les coutures d'épaules et de côté.

4. Au fer, faites un rentré de 1/2" (1.3cm) sur le bord avant non fini. Rentez le bord avant vers l'EXTERIEUR, le long de la valeur de couture de l'ourlet, pour former la parementure. Bâtissez en travers du bord supérieur.

5. Pliez la parementure d'encolure en deux, sur la longueur, ENVERS CONTRE ENVERS, en superposant les petits pois; repassez.

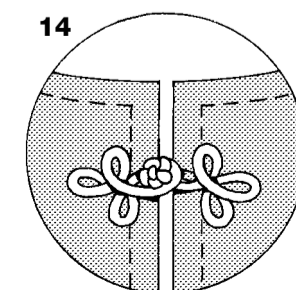
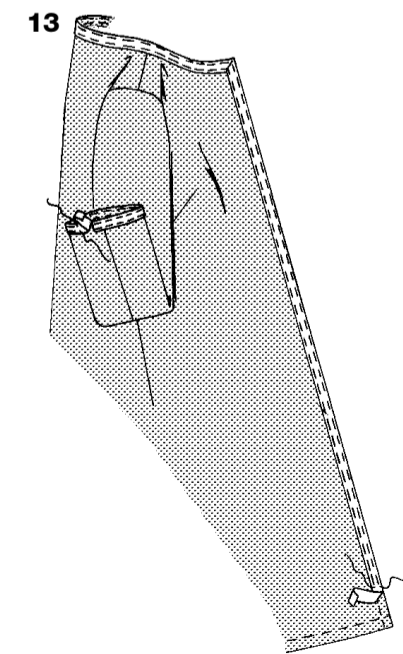
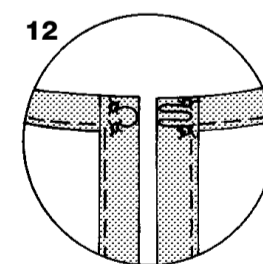
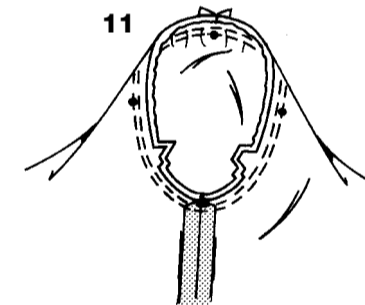
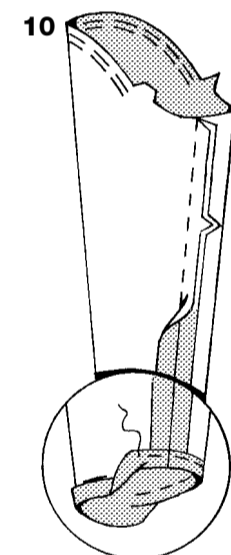
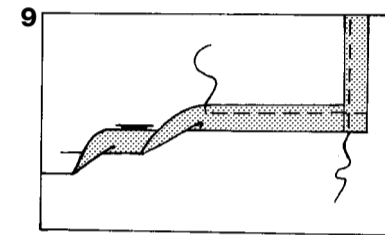
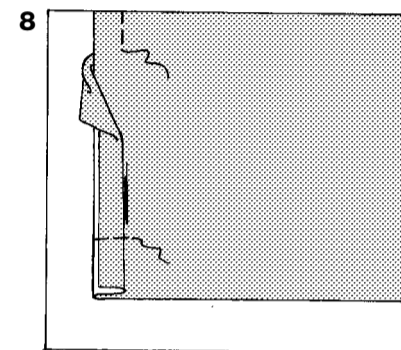
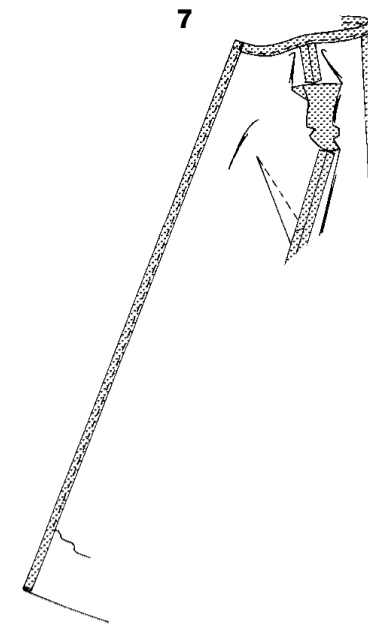
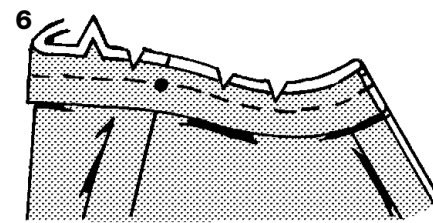
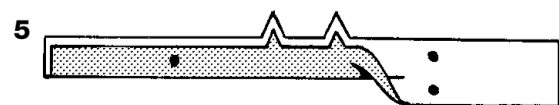
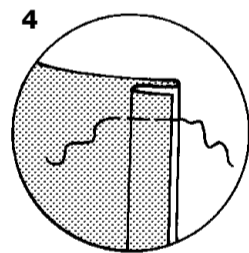
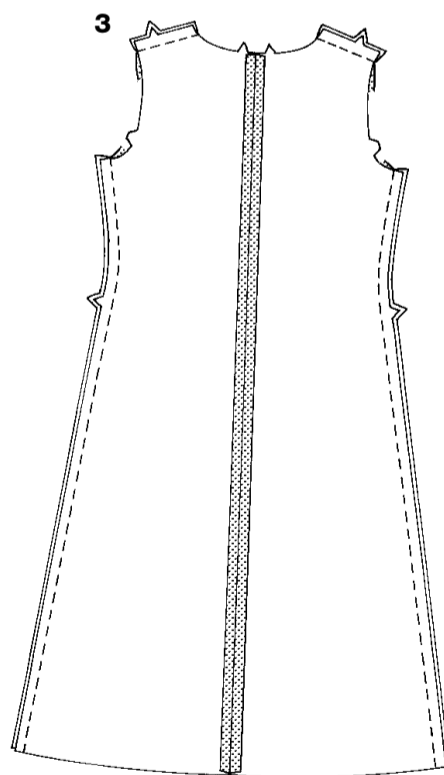
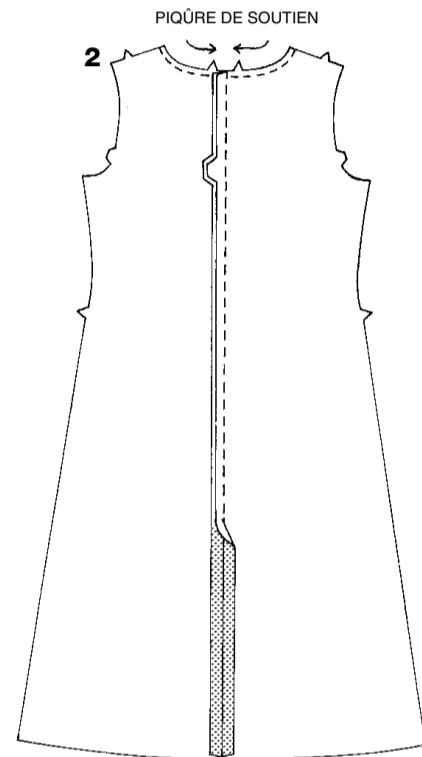
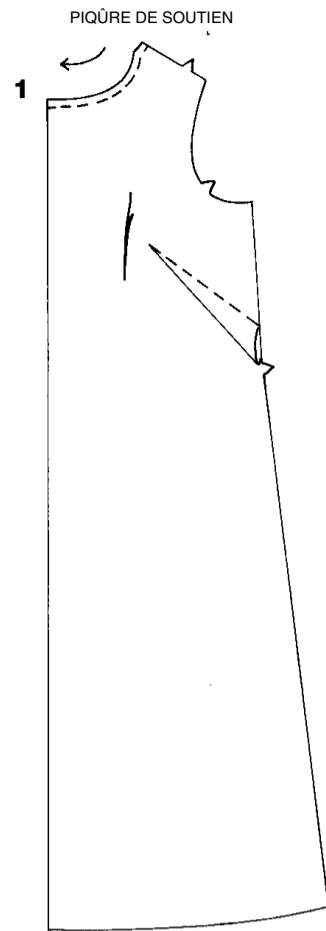

6. Sur l'ENDROIT, épinglez la parementure sur le bord d'encolure du vêtement en superposant les milieux dos, en plaçant le petit pois sur la couture d'épaule et en croisant l'extrémité de la parementure sur la parementure devant. Piquez en couture de 3/8" (1cm). Recoupez la couture; crantez les courbes.

7. Retournez les parementures vers l'ENVERS; repassez. Piquez tout près du bord intérieur de la parementure d'encolure en continuant jusqu'au bord avant. Piquez tout près du bord intérieur de la parementure jusqu'à 5" (12.5cm) du bord inférieur du vêtement.

8. Marquez la longueur. Marquez la largeur de l'ourlet; égalisez aux ciseaux. Retournez la parementure vers l'EXTERIEUR. Piquez en travers de la parementure, à 1" (2.5cm) au-dessus du bord inférieur.

9. Retournez la parementure vers l'ENVERS; repassez en repliant l'ourlet le long de la marque. Rentez le bord non fini en le plaçant sur la pliure. Piquez l'ourlet en commençant sur le bord de l'ouverture. Piquez l'autre bord avant en rejoignant la première piqûre.

10. Pour soutenir le haut de la manche entre les crans, piquez à longs points le long de la ligne de couture et à 1/4" (6mm) à l'INTERIEUR de la ligne de couture.

Piquez la couture de dessous de bras.

Repliez l'ourlet avec le fer.

Piquez tout près du bord intérieur replié.

11. Retournez la manche sur l'ENDROIT.

Tenez le vêtement sur l'ENVERS avec l'emmanchure vers vous. ENDROIT CONTRE ENDROIT, épinglez la manche sur l'emmanchure en plaçant le petit pois du milieu sur la couture d'épaule et en superposant les coutures de dessous de bras et les autres petits pois. Tirez sur les fils de canette pour ajuster.

Pour répartir l'ampleur régulièrement, faites glisser le tissu le long des fils de canette jusqu'à ce qu'il n'y ait plus ni fronces, ni petits plis sur la ligne de couture. Bâtissez. Piquez. Piquez de nouveau à 1/8" (3mm) de la première piqûre. Au-dessous des crans, recoupez la couture à ras de la piqûre. Repassez la valeur de couture seulement en résorbant l'ampleur.

12. **POUR LA VUE C** - Sur l'ENVERS, cousez une agrafe sur les bords de l'ouverture devant, au bord d'encolure.

13. **POUR LA VUE D** - Sur l'ENDROIT, épinglez la soutache extensible sur les bords de l'ouverture et de l'encolure devant en soutenant l'ampleur aux coins, en rentrant les extrémités au bord inférieur et en alignant les bords non finis. Piquez tout près des deux longs bords de la garniture. Piquez la garniture au bord inférieur des manches de la même manière en rentrant et croisant les extrémités au niveau de la couture de dessous de bras. **Cousez une agrafe à l'INTERIEUR du bord de l'ouverture devant, en procédant comme pour la Vue C, étape 12.**

14. **POUR LA VUE E** - Joignez les bords de l'ouverture devant. Épinglez le milieu de la fermeture à brandebourgs au milieu devant, à 1" (2.5cm) au-dessous du bord d'encolure, comme illustré. Cousez la fermeture à brandebourgs sans prendre la bride et le bouton.

N6785

4 / 4

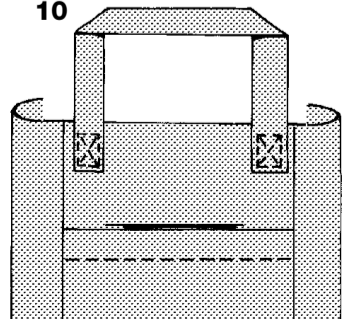
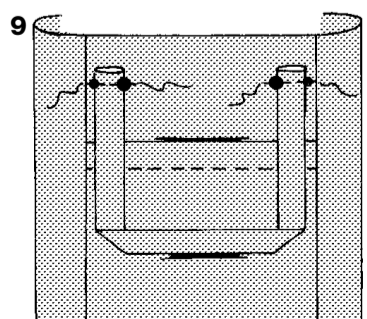
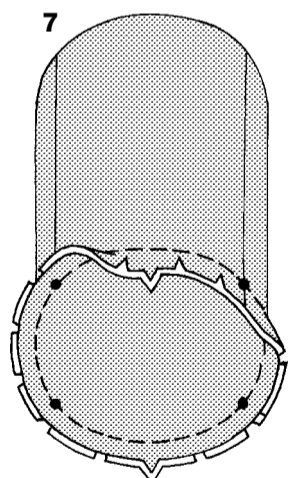
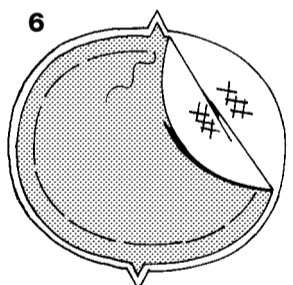
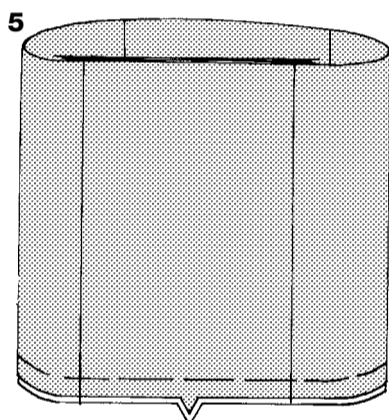
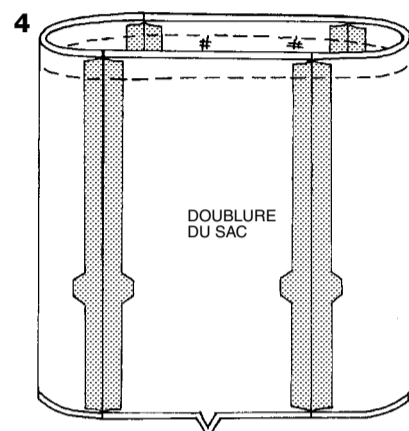
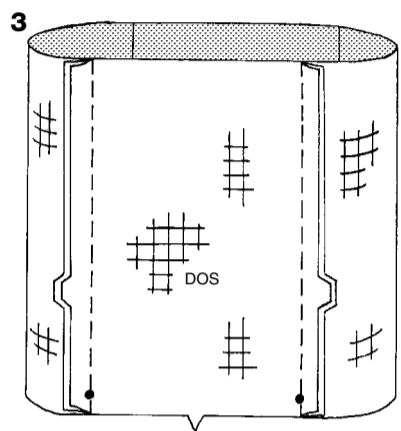
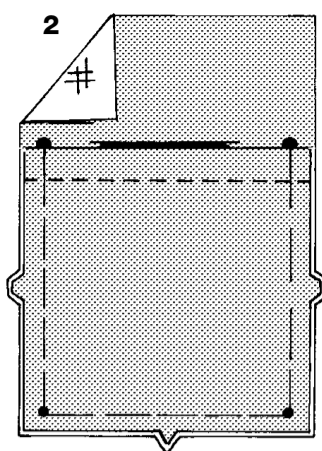
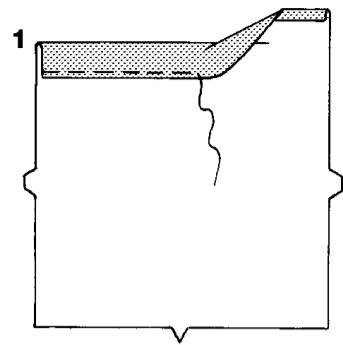

SAC F

- 1.** Au fer, faites un rentré de 1/4" (6mm) au bord supérieur de la poche.

Repliez le bord supérieur vers l'ENVERS, le long de la ligne de pliure, pour former la parementure.

Piquez tout près du bord intérieur replié.
- 2.** Posez l'**ENTOILAGE** sur deux sections du devant et du dos de sac. Sur l'ENDROIT, épinglez la poche sur le devant du sac en superposant les petits pois et en plaçant le bord supérieur sur les gros pois. Bâissez les bords non finis ensemble.
- 3.** Posez **ENTOILAGE** sur deux sections latérales du sac. ENDROIT CONTRE ENDROIT, piquez les sections latérales sur le devant et le dos du sac en superposant les petits pois et les crans.
- 4.** Piquez les coutures de la doublure du sac en procédant comme pour le sac. ENDROIT CONTRE ENDROIT, piquez la doublure sur le sac, le long du bord supérieur, en superposant les coutures. **RECOUPEZ** la couture **EN DÉGRADÉ**.
- 5.** Retournez le sac sur l'ENDROIT; repassez. Bâissez les bords non finis ensemble.
- 6.** Posez l'**ENTOILAGE** sur les sections du fond du sac. ENVERS CONTRE ENVERS, bâissez ensemble les sections du fond du sac.
- 7.** Crantez le bord inférieur du sac le long du bâti. ENDROIT CONTRE ENDROIT, piquez le fond sur le sac en superposant les petits pois et les crans. Recoupez la couture.
- 8.** Posez l'**ENTOILAGE** sur les poignées. Pliez la poignée en deux, sur la longueur, ENDROIT CONTRE ENDROIT, en superposant les petits pois. Piquez en couture de 3/8" (1cm) en laissant les extrémités ouvertes. **RECOUPEZ** la couture **EN DÉGRADÉ**.
- 9.** Retournez la poignée sur l'ENDROIT; repassez. Sur l'ENDROIT, épinglez la poignée sur le devant du sac en superposant les gros pois et les petits pois. Piquez en travers des extrémités de la poignée, aux pois. Recoupez la poignée tout près de la piqûre.
- 10.** Rabattez la poignée par-dessus les extrémités non finies et épinglez-la sur le bord supérieur. Piquez le long des lignes de piqûre de la poignée. Posez l'autre poignée sur le dos du sac en procédant de la même manière.