

1 / 3

NEWLOOK®

N6776

 www.simplicity.com

 info@simplicity.com

 1-888-588-2700

Merci d’avoir acheté ce patron de Simplicity.
Nous avons déployé tous nos efforts pour vous offrir un produit de haute qualité.

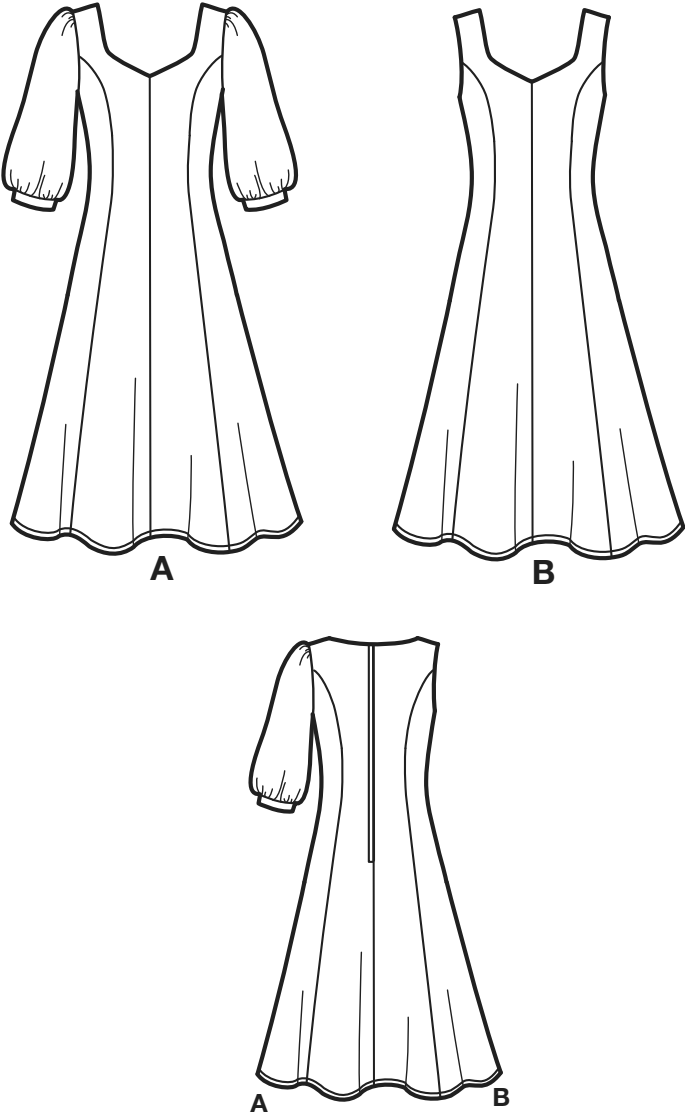

10 PIÈCES DONNÉES

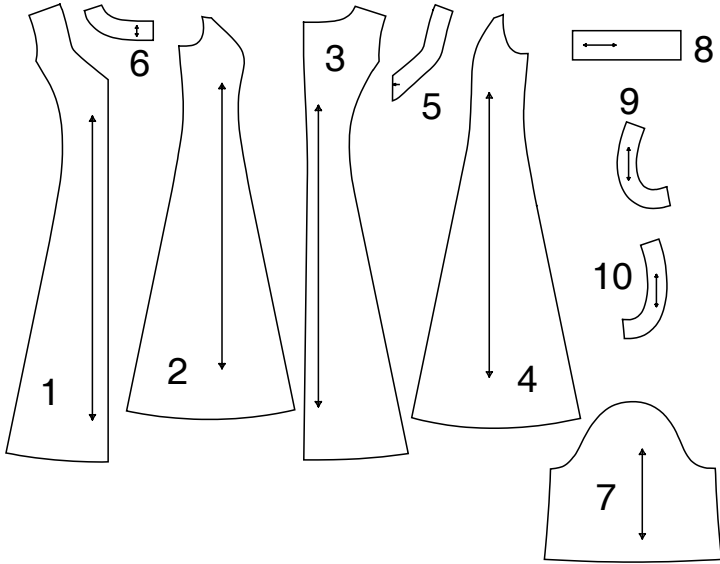

- 1- DEVANT -A,B
2- DECOUPE DEVANT -A,B
3- DOS -A,B
4- DECOUPE DOS -A,B
5- PARMENTURE DEVANT -A,B
6- PARMENTURE DOS -A,B
7- MANCHE -A
8- BANDE DE MANCHE -A
9- PARMENTURE D'EMMANCHURE DEVANT -B
10- PARMENTURE D'EMMANCHURE DOS- B

SELVAGES/ SEL.= LISIERES
FOLD= PLIURE

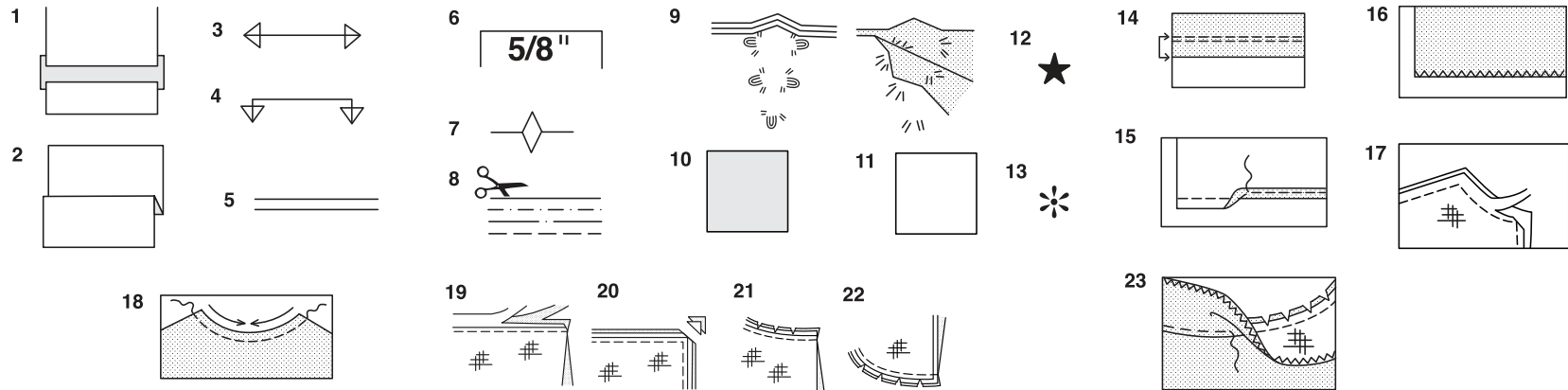

Comment Utiliser Votre Patron
Multi-Tailles

D'abord Preparez Votre Patron
Choisissez les pièces de patron selon le modèle que vous voulez faire.

Ce patron est fait aux mesures du corps avec aisance prévue pour le confort et l'élégance. Si vos mesures diffèrent de celles indiquées sur l'enveloppe du patron, ajustez les pièces avant de les placer sur le tissu.

Vérifiez la mesure depuis la base du cou jusqu'à la taille et la longueur de la robe, au bes oin modifiez la pièce. Les lignes pour rallonger et raccourcir sont indiquées.

1. **POUR RALLONGER:** Coupez la pièce entre les lignes tracées et placez le papier au-dessous. Disposez la pièce et épinglez-la sur le patron.
2. **POUR RACCOURCIR:** Pliez le long des lignes tracées pour former un pli mesurant la moitié de la longueur à raccourcir, ex: 1.3cm de large pour raccourcir de 2.5.cm

Marques Du Patron

3. **DROIT FIL:** placez-le à une distance régulière de la lisière ou d'un droit fil.
4. **PLIURE:** placez-la sur la pliure du tissu.
5. **LIGNES POUR RALLONGER OU RACCOURCIR**
6. **VALEUR DE COUTURE:** de 5/8" (1.5cm) sauf indication contraire.
7. **CRANS:** superposez les crans.
8. **LIGNES DE COUPE:** les patrons multi-tailles ont différentes lignes de coupe pour différentes tailles.
9. **POINTS DE TAILLEUR:** Avec du fil double, faites deux points lâches de façon à former une bride traversant le tissu et le patron en laissant dépasser de longs bouts. Coupez la bride pour ôter le patron. Coupez le fil entre les épaisseurs de tissu. Lai ssez les bouts de fil.

Plans de Coupe

Instructions Pour La Coupe

POUR LE TISSU PLIE OU EN DOUBLE EPAISSEUR - Placez le tissu endroit contre endroit et épinglez le patron sur l'envers du tissu.

POUR EPAISSEUR UNIQUE - Epinglez le patron sur l'endroit du tissu.

N.B. - Les pièces de patron doivent être disposées plus près les unes des autres pour le s petites tailles. Faites des entailles dans la ligne de coupe.

AVANT d'ôter le patron du tissu, reportez toutes les marques en faisant des points de tailleur ou en utilisant du papier-calque de couturière.

10. CODE: patron côté imprimé sur le dessus
11. CODE: patron côté imprimé sur le dessous
12. CODE: Coupez toutes les pièces sauf celles qui dépassent au-delà du tissu, puis ouvrez le tissu et sur l'ENDROIT du tissu, coupez dans les positions indiquées
13. CODE: Pour les plans de coupe avec ou sans sens assurez-vous que le tissu es t placé avec le sens ou les motifs dans la même direction.

Avant d'épingler la pièce de patron sur le tissu, repassez-la a sec avec un fer chaud pour oter les plis

Instructions De Couture

Code	Endroit	Envers	Entoilage	Doublure
------	---------	--------	-----------	----------

Cousez le vêtement en suivant les **Instructions de Couture.**

EPINGLEZ ou bâtissez les coutures en superposant les crans.

PIQUEZ en coutures de 5/8" (1.5cm) sauf indication contraire

OUVREZ LES COUTURES AU FER, sauf indication contraire, en crantant au besoin de façon que les coutures soient bien plates.

14. POUR SOUTENIR ou FRONCER- Relâchez légèrement la tension de l'aiguille. L'ENDROIT vers vous, piquez à longs points à 5/8" (1.5cm) du bord coupé. Repiquez à 1/4" (6mm) dans la valeur de couture.

FINITON DU BORD - Finissez les bords non finis des coutures, ourlets et parement ures en utilisant l'une des méthodes suivantes:

15. Piquez à 1/4" (6mm) du bord, rentrez le long de la piqûre et piquez.

16. Piquez les bords non finis à point zig-zag ou overlock.

17. ENTOILAGE - Epinglez l'entoilage sur l'ENVERS du tissu. Biaisiez les coins qui seront pris dans les coutures. Faites un bâti-machine à 1/2" (1.3cm) du bord coupé (paraissant seulement sur la première illustration). Recoupez l'entoilage tout près du bâti. Pour l'entoilage THERMOCOLLANT, suivez les indications du fabricant.

18. PIQURE DE SOUTIEN - Piquez à 1/2" (1.3cm) du bord coupé dans la direction des flèches (paraissant sur le premier croquis seulement).

COUPE EN DEGRADE - Recoupez les valeurs de couture en dégradé.

19. Recoupez les coutures fermées.
20. Biaisiez les coins
21. Crantez les angles
22. Crantez les courbes
23. **SOUS-PIQUEZ**- Repassez la parementure en dehors du vêtement; repassez la couture vers la parementure. Avec la parementure vers vous, sous-piquez tout près de la couture à travers la parementure et les valeurs de

Plansde Coupe



A ROBE

UTILISEZ LES PIECES 1 2 3 4 5 6 7 8

44" 45" (115CM)
AVEC SENS
TAILLES 10 12 14 16 18

58" 60" (150CM)
AVEC SENS
TOUTES TAILLES

ENTOILAGE

UTILISEZ LES PIECES 5 6 8

20" (51CM) THERMOCOLLANT
TOUTES TAILLES

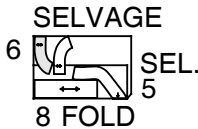
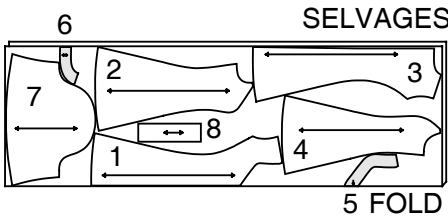
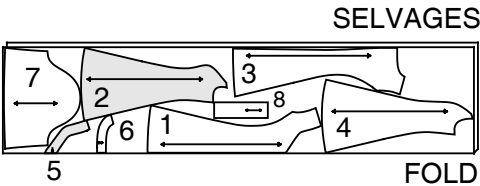

B ROBE

UTILISEZ LES PIECES 1 2 3 4 5 6 9 10

44" 45" (115CM)
AVEC SENS
TAILLES 10 12 14 16 18

58" 60" (150CM)
AVEC SENS
TAILLE 10

58" 60" (150CM)
AVEC SENS
TAILLES 12 14 16 18

ENTOILAGE

UTILISEZ LES PIECES 5 6 9 10

20" (51CM) THERMOCOLLANT
TOUTES TAILLES

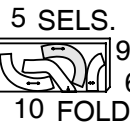
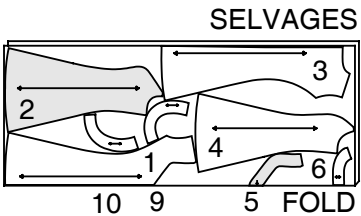
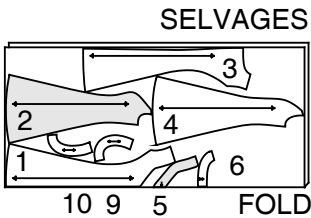
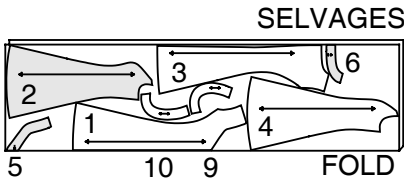

ROBE A, B

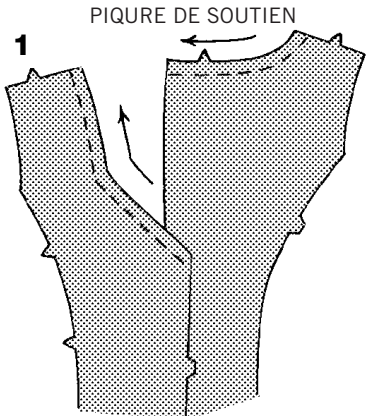

1. Faites une piqûre de soutien sur les bords d'encolure devant et dos à 1/2" (1.3cm) du bord coupé dans la direction des flèches. Cette piqûre restera définitivement pour empêcher les bords courbes de s'étirer. La piqûre de soutien ne sera pas illustrée dans les croquis suivants.

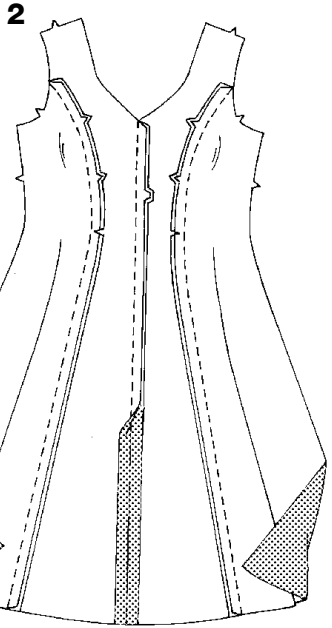

2. Piquez la couture de milieu devant des pièces devant. Piquez le devant sur les pièces de découpe devant. Crantez les courbes. Repassez la couture vers le devant.

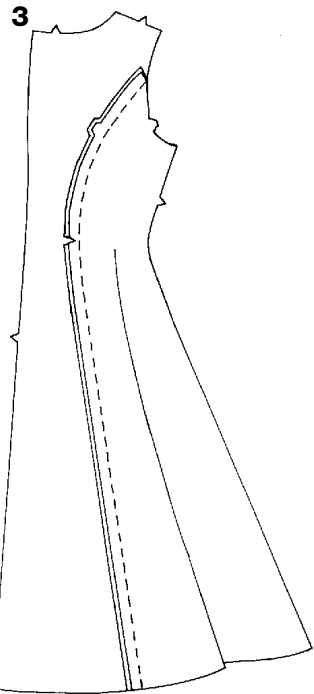

3. Piquez le dos sur la découpe dos. Crantez les courbes. Repassez la couture vers le dos.

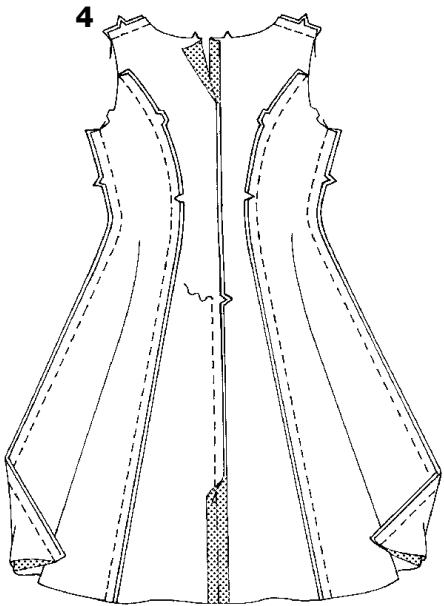

4. Piquez la couture de milieu dos du bord inférieur jusqu'au cran. Piquez à point arrière depuis le cran pour renforcer la couture. Piquez le devant sur le dos à la couture d'épaule. Piquez le devant sur le dos aux coutures de côté.

N.B.: Pour les tailles Petite, il sera nécessaire d'ajuster la longueur de votre glissière à la dimension de l'ouverture du vêtement depuis le cran jusqu'à la ligne de couture sur le bord supérieur, moins 1/4" (6mm). Utilisez le pied ganseur pour mettre en place.

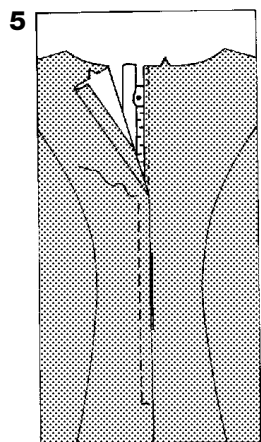

5. Rentez au fer 5/8" (1.5cm) sur le bord GAUCHE du dos et 1/2" (1.3cm) sur le bord DROIT du dos. Epinglez le bord DROIT sur la bande de la glissière, en plaçant le bord replié près des dents et l'extrémité inférieure de la glissière à l'extrémité inférieure de l'ouverture. Bâissez. Epinglez et bâissez le bord du dos GAUCHE sur la bande de la glissière, en croisant le dos GAUCHE à 1/8" (3mm) sur le dos DROIT. Piquez suivant le bâti, avec le pied ganseur.

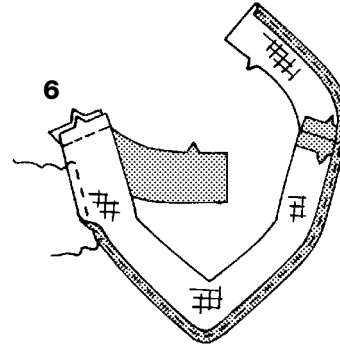

6. Posez l'entoilage thermocollant sur l'ENVERS de pièce de la parmenture devant et dos en suivant les instructions du fabricant. Piquez les coutures d'épaule des pièces de la parmenture. Pour FINIR LE BORD sans crans... piquez à 1/4" (6mm) du bord, rentrez le long de la piqûre et piquez à point droit ou zig-zag OU overlock/surjet sur le bord.

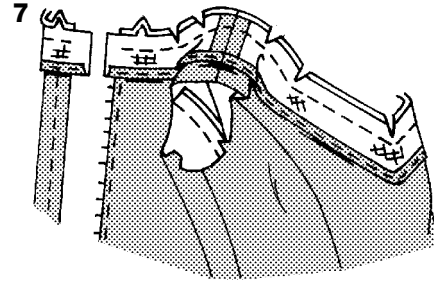

7. ENDROIT CONTRE ENDROIT, épinglez la parmenture sur le bord d'encolure, en faisant correspondre les milieux et les coutures d'épaule. (La parmenture dépasse de 5/8" (1.5cm) au-delà du bord GAUCHE du dos et 1/2" (1.3cm) au-delà du bord DROIT du dos.) Piquez le long des lignes de piqûre sur la parmenture et sur la ligne de la couture. Pour renforcer la couture au milieu devant, piquez sur la première piqûre. Amincissez la couture; crantez les courbes et jusqu'à la piqûre au milieu devant.

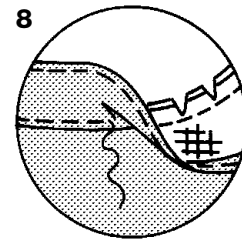

8. Pour sous-piquer repassez la parmenture loin du vêtement; repassez la couture vers la parmenture. Avec la parmenture en haut, piquez près de la couture sur la parmenture et les valeurs de couture.

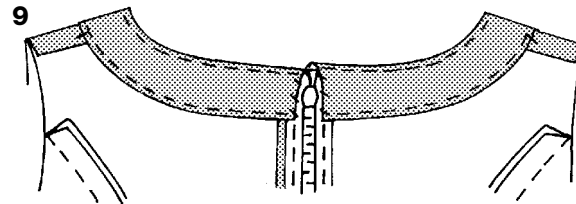

9. Retournez la parmenture vers l'ENVERS, en rentrant et en piquant à points glissés les bords de milieu dos; repassez. Pour que la parmenture ne s'enroule pas sur l'ENDROIT, fixez-la sur la valeur de couture en cousant à la main, en piquant dans le sillon ou à l'aide d'un petit morceau de matière thermocollante. Cousez une agrafe sur le bord d'encolure une fois le vêtement terminé.

MANCHES A

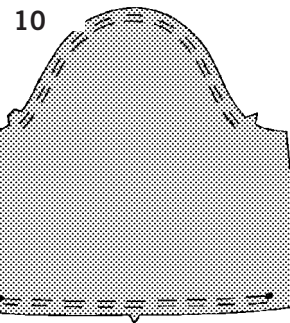

10. Pour froncer la tête de manche entre les crans et le bord inférieur entre les gros pois, piquez sur la ligne de couture et à 1/4" (6mm) à l'INTERIEUR de la ligne de couture, en faisant des points longs.

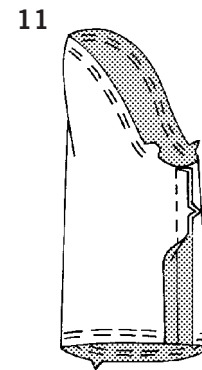

11. Piquez la couture de dessous de bras de la manche.

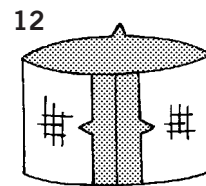

12. Posez l'entoilage thermocollant sur l'ENVERS de la bande de manche, en suivant les instructions du fabricant. ENDROIT CONTRE ENDROIT, piquez les extrémités avec crans de la bande de manche ensemble.

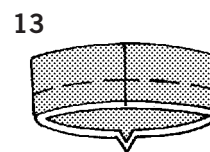

13. Pliez la bande de manche en deux, ENVERS CONTRE ENVERS et les bords non finis alignés; repassez. Bâissez les bords non finis ensemble.

14

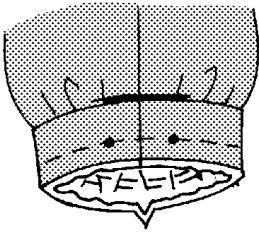

15

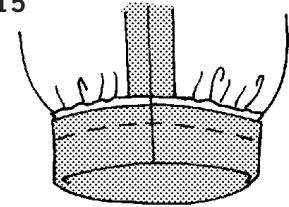

16

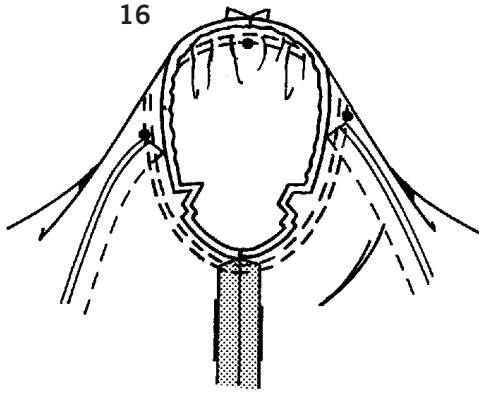

17

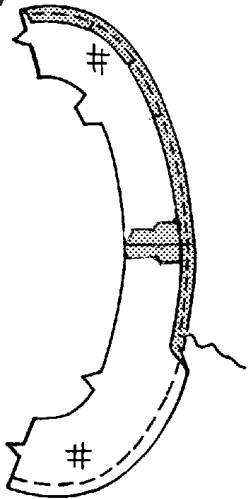

18

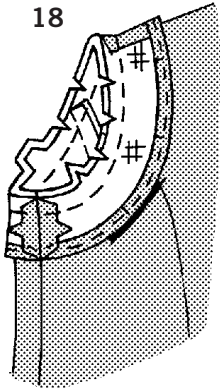

19

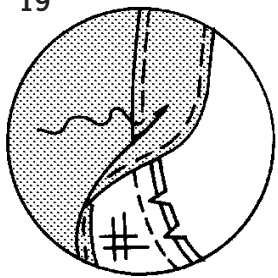

20

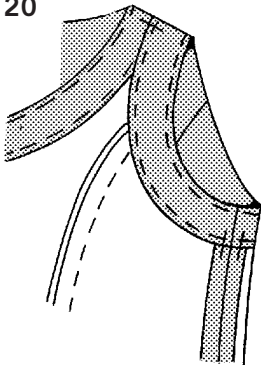

21

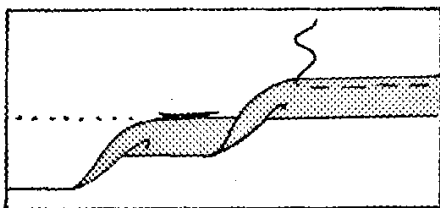

14. Sur L'ENDROIT, épinglez la bande sur le bord inférieur de la manche, en faisant correspondre les coutures de dessous de bras et les gros pois, en superposant les bords non finis. Tirez sur les fils de fronces pour ajuster. Bâissez. Piquez. Amincissez la couture; repassez vers la bande.

15. Repassez la couture vers la manche, en repassant la bande vers l'extérieur.

16. Retournez la manche sur L'ENDROIT. Tenez L'ENVERS du vêtement vers l'extérieur avec l'emmanchure vers vous. ENDROIT CONTRE ENDROIT, épinglez la manche sur le bord d'emmanchure avec le petit pois de milieu à la couture d'épaule, en faisant correspondre les coutures de dessous de bras et les autres petits pois. Tirez sur les fils de fronces pour ajuster. Pour distribuer l'ampleur uniformément, glissez le tissu sur les fils de bobine. Bâissez. Piquez. Piquez encore une fois à 1/8" (3mm) de la première piqûre. Amincissez la couture au-dessous des crans près de la piqûre. Repassez seulement la valeur de la couture.

PARMENTURES D'EMMANCHURE DEVANT ET DOS B

17. Posez l'entoilage thermocollant sur l'ENVERS des parmentures d'emmanchure dos et devant, en suivant les instructions du fabricant. Piquez la couture d'épaule des pièces de la parmenture d'emmanchure, en faisant correspondre les crans doubles. Pour FINIR LE BORD sans crans... piquez à 1/4" (6mm) du bord, rentrez le long de la piqûre et piquez à point droit ou zig-zag OU overlock/surjet sur le bord.

18. Piquez la couture de dessous de bras. ENDROIT CONTRE ENDROIT, piquez la parmenture sur le bord d'emmanchure, en faisant correspondre les coutures d'épaule et de dessous de bras. Amincissez la couture; crantez les courbes.

19. Pour sous-piquer, repassez la parmenture loin du vêtement; repassez la couture vers la parmenture. Avec la parmenture en haut, piquez près de la couture sur la parmenture et les valeurs de couture.

20. Retournez la parmenture vers l'ENVERS; repassez. Pour que la parmenture ne s'enroule pas sur l'ENDROIT, fixez la sur la valeur de couture en cousant à la main, en piquant dans le sillon ou à l'aide d'un petit morceau de matière thermocollante.

OURLET TOUTES LES VUES

21. Marquez la longueur. Repliez l'ourlet au fer sur la marque. Marquez la largeur de l'ourlet; égalisez aux ciseaux. Pour former l'ourlet étroit, rentrez le bord non fini en l'alignant sur la pliure. Repassez. Piquez l'ourlet en place.