

1/2
NEWLOOK® N6775

www.simplicity.com info@simplicity.com 1-888-588-2700

Merci d'avoir acheté ce patron de Simplicity. Nous avons déployé tous nos efforts pour vous offrir un produit de haute qualité.

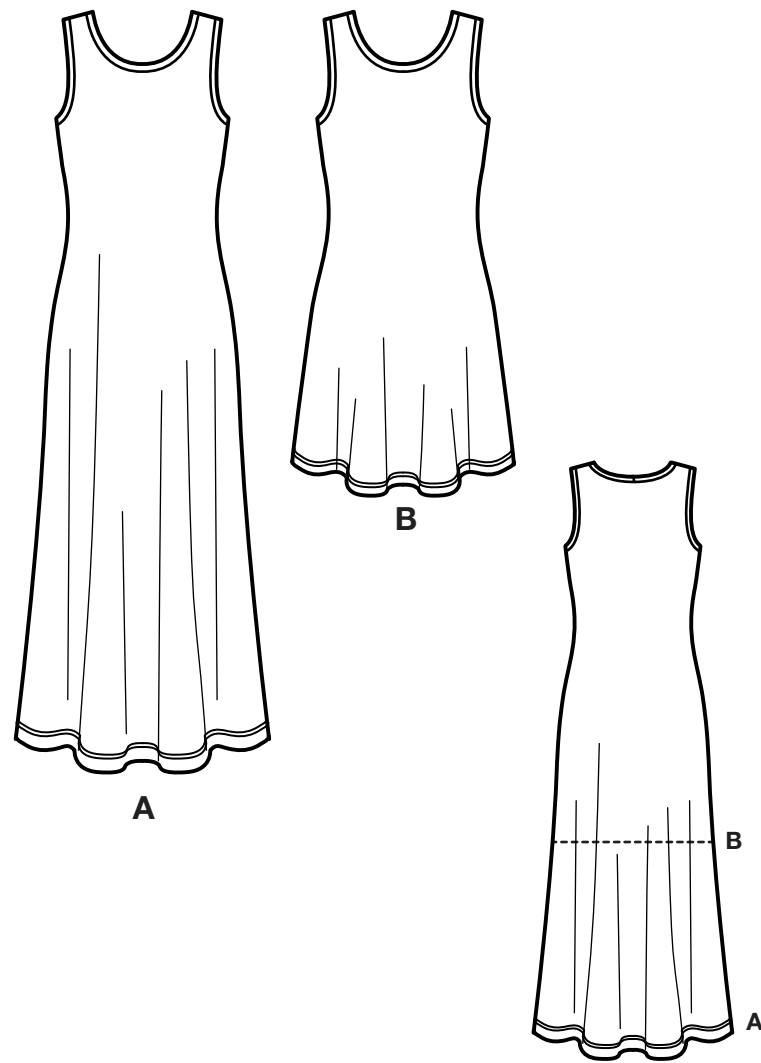

4 PIÈCES DE PATRON

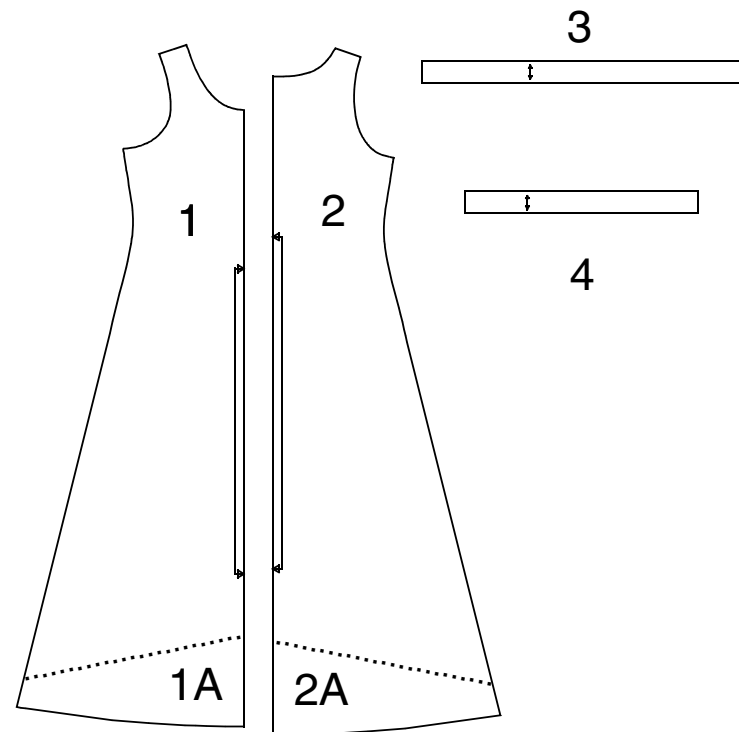

- 1 (1A)- DEVANT- A,B
- 2 (2A)- DOS- A,B
- 3- BANDE D'ENCOLURE- A,B
- 4- BANDE D'EMMANCHURE- A,B

SELVAGE= LISIERE
SEL.= LISIERE
FOLD= PLIURE
SINGLE THICKNESS= ÉPAISSEUR SIMPLE

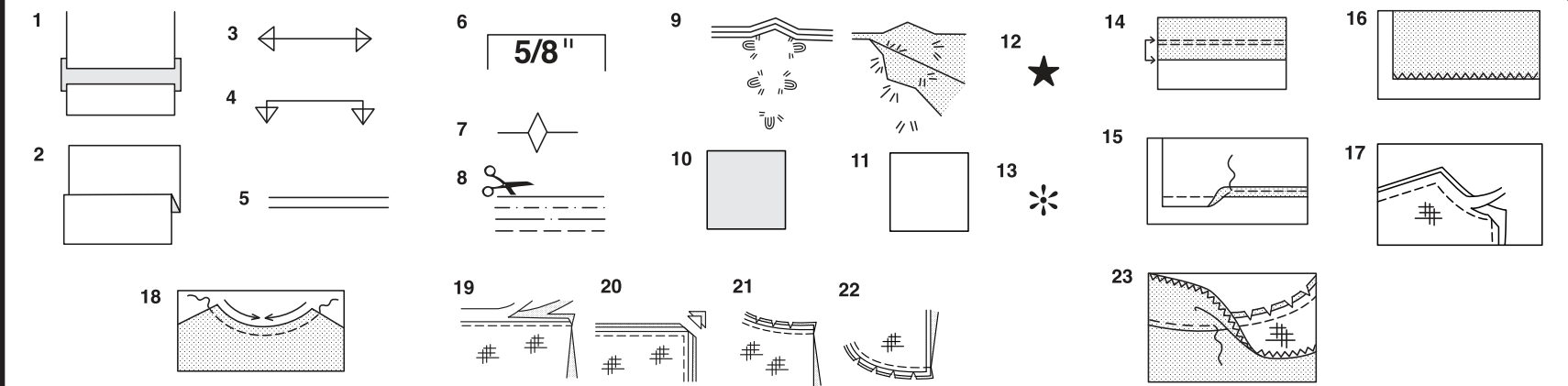

Comment Utiliser Votre Patron Multi-Tailles

D'abord Préparez Votre Patron
Choisissez les pièces de patron selon le modèle que vous voulez faire.

Ce patron est fait aux mesures du corps avec aisance prévue pour le confort et l'élégance. Si vos mesures diffèrent de celles indiquées sur l'enveloppe du patron, ajustez les pièces avant de les placer sur le tissu.

Vérifiez la mesure depuis la base du cou jusqu'à la taille et la longueur de la robe, au besoin modifiez la pièce. Les lignes pour rallonger et raccourcir sont indiquées.

1. **POUR RALLONGER:** Coupez la pièce entre les lignes tracées et placez le papier au-dessous. Disposez la pièce et épinglez-la sur le patron.
2. **POUR RACCOURCIR:** Pliez le long des lignes tracées pour former un pli mesurant la moitié de la longueur à raccourcir, ex: 1.3cm de large pour raccourcir de 2.5cm

Marques Du Patron

3. **DROIT FIL:** placez-le à une distance régulière de la lisière ou d'un droit fil.
4. **PLIURE:** placez-la sur la pliure du tissu.
5. **LIGNES POUR RALLONGER OU RACCOURCIR**
6. **VALEUR DE COUTURE:** de 5/8" (1.5cm) sauf indication contraire.
7. **CRANS:** superposez les crans.
8. **LIGNES DE COUPE:** les patrons multi-tailles ont différentes lignes de coupe pour différentes tailles.
9. **POINTS DE TAILLEUR:** Avec du fil double, faites deux points lâches de façon à former une bride traversant le tissu et le patron en laissant dépasser de longs bouts. Coupez la bride pour ôter le patron. Coupez le fil entre les épaisseurs de tissu. Laissez les bouts de fil.

Plans de Coupe

Instructions Pour La Coupe

POUR LE TISSU PLIE OU EN DOUBLE EPAISSEUR - Placez le tissu endroit contre endroit et épinglez le patron sur l'envers du tissu.

POUR EPAISSEUR UNIQUE - Epinglez le patron sur l'endroit du tissu.

N.B. - Les pièces de patron doivent être disposées plus près les unes des autres pour les petites tailles. Faites des entailles dans la ligne de coupe.

AVANT d'ôter le patron du tissu, reportez toutes les marques en faisant des points de tailleur ou en utilisant du papier-calque de couturière.

10. CODE: patron côté imprimé sur le dessus
11. CODE: patron côté imprimé sur le dessous
12. CODE: Coupez toutes les pièces sauf celles qui dépassent au-delà du tissu, puis ouvrez le tissu et sur l'ENDROIT du tissu, coupez dans les positions indiquées
13. CODE: Pour les plans de coupe avec ou sans sens assurez-vous que le tissu est placé avec le sens ou les motifs dans la même direction.

AVANT d'épingler la pièce de patron sur le tissu, repassez-la à sec avec un fer chaud pour ôter les plis

Instructions De Couture

Code	Endroit	Envers	Entoilage	Doubleur

Cousez le vêtement en suivant les **Instructions de Couture.**

EPINGLEZ ou bâtissez les coutures en superposant les crans.

PIQUEZ en coutures de 5/8" (1.5cm) sauf indication contraire

OUVREZ LES COUTURES AU FER, sauf indication contraire, en crantant au besoin de façon que les coutures soient bien plates.

14. POUR SOUTENIR ou FRONCER- Relâchez légèrement la tension de l'aiguille. L'ENDROIT vers vous, piquez à longs points à 5/8" (1.5cm) du bord coupé. Repiquez à 1/4" (6mm) dans la valeur de couture.

FINITON DU BORD - Finissez les bords non finis des coutures, ourlets et parementures en utilisant l'une des méthodes suivantes:

15. Piquez à 1/4" (6mm) du bord, rentrez le long de la piqure et piquez.

16. Piquez les bords non finis à point zig-zag ou overlock.

17. ENTOILAGE - Epinglez l'entoilage sur l'ENVERS du tissu. Biaisiez les coins qui seront pris dans les coutures. Faites un bâti-machine à 1/2" (1.3cm) du bord coupé (paraissant seulement sur la première illustration). Recoupez l'entoilage tout près du bâti. Pour l'entoilage THERMOCOLLANT, suivez les indications du fabricant.

18. PIQUE DE SOUTIEN - Piquez à 1/2" (1.3cm) du bord coupé dans la direction des flèches (paraissant sur le premier croquis seulement).

COUPE EN DEGRADE - Recoupez les valeurs de couture en dégradé.

19. Recoupez les coutures fermées.

20. Biaisiez les coins

21. Crantez les angles

22. Crantez les courbes

23. SOUS-PIQUEZ - Repassez la parementure en dehors du vêtement; repassez la couture vers la parementure. Avec la parementure vers vous, sous-piquez tout près de la couture à travers la parementure et les valeurs de

Plans de Coupe

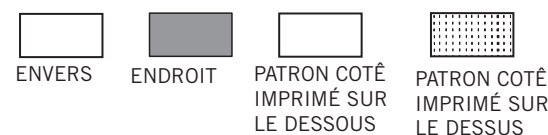

TOUS LES MODÈLES SONT POUR JERSEY EXTENSIBLES SEULEMENT

N.B.: AVANT DE COUPER LE TISSU JOIGNEZ LES PIÈCES ENTRE PARENTHÈSES À LA PIÈCE CORRESPONDANTE EN SUIVANT LES INSTRUCTIONS SUR LE PAPIER DE SOIE.

A ROBE

UTILISEZ LES PIÈCES 1(1A) 2 (2A) 3 4

58" 60" (150CM)
AVEC SENS
TOUTES TAILLES

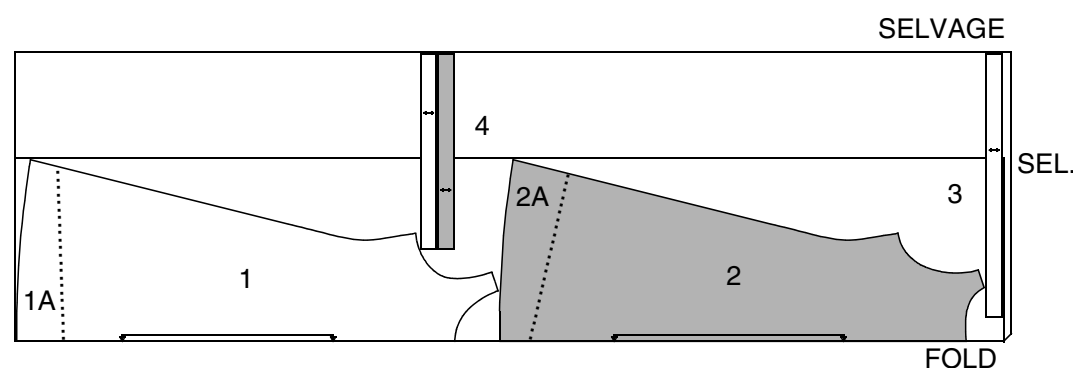

B ROBE

UTILISEZ LES PIÈCES 1 2 3 4

58" 60" (150CM)
AVEC SENS
TAILLES TTP TP P M

58" 60" (150CM)
AVEC SENS
TAILLES G TG TTT

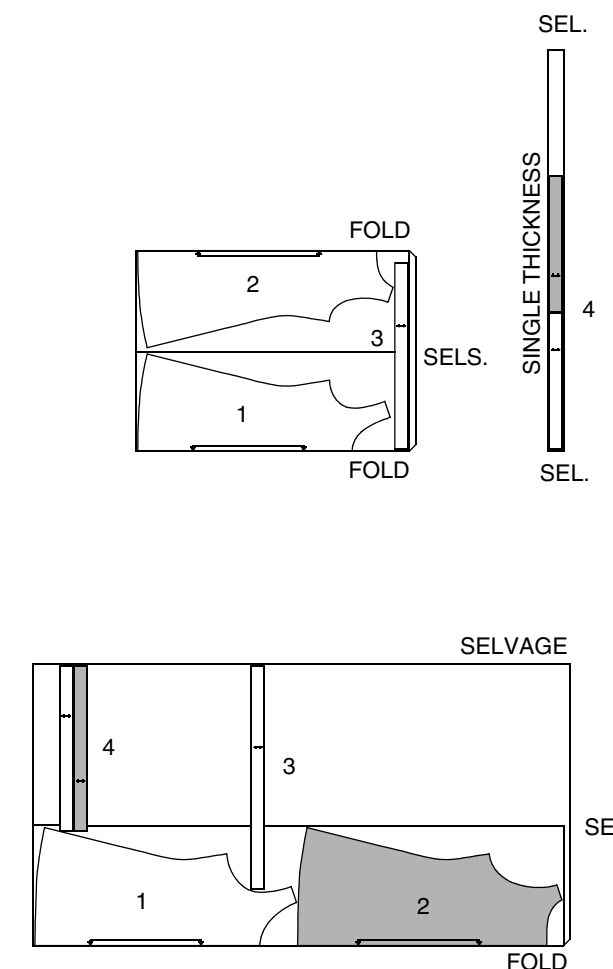

SIMPLEMENT LES MEILLEURES TECHNIQUES POUR LA COUTURE DU JERSEY

AIGUILLES

- Utilisez une aiguille à bout arrondi ou une aiguille extensible de taille et poids moyens.

REGLAGE DE LA MACHINE

- Point zigzag étroit ou point extensible.
- Diminuez la pression du pied de biche pour les jerseys épais et augmentez-la pour les jerseys fins.

COUTURES

- Les jerseys nécessitent des coutures suffisamment souples pour suivre le tissu. Vous pouvez les coudre à point standard, point zigzag ou l'un des points extensibles incorporés dans votre machine ordinaire ou surjeteuse.

OURLETS

- Utilisez une aiguille double sur votre machine pour un ourlet doublé impeccable chaque fois ! OU, finissez le bord non fini de l'ourlet avec un point de surjet sur votre surjeteuse. Ensuite, utilisez une machine ordinaire pour la piqûre de l'ourlet en place.

SIMPLEMENT LES MEILLEURES TECHNIQUES POUR OVERLOCKSURJET

La machine Overlock peut être utilisée toute seule ou comme un complément à votre machine conventionnelle apportant une manière Rapide, Efficace et Fonctionnelle de coudre ces vêtements.

VERIFIER L'AJUSTAGE: Etant donné que la machine Overlock pique, amincit et finit les coutures en une seule opération, il est TRES important de Vérifier l'Ajustage avant de piquer les coutures.

Employez un fil d'une couleur assortie, bâtissez les coutures et essayez le vêtement. Si vous n'avez pas besoin d'ajustements, piquez les coutures à la machine Overlock le long du bâti.

Coutures: La piqûre overlock à trois fils est idéale pour coudre des coutures principales comme celles d'épaule, de côté, de dessous de bras et de manche.

Pour les coutures principales telles que les coutures d'entre-jambes et d'emmanchure, la piqûre overlock à quatre fils avec point de sûreté est la meilleure méthode OU utilisez une piqûre overlock à trois fils et piquez le long de la couture avec une machine conventionnelle pour renforcer.

Finition des Bords: La piqûre overlock à deux ou trois fils est une finition parfaite pour les bords des parementures et les ourlets, et une Finition Nette, facile et rapide pour les valeurs de couture de vêtements non doublés dont les coutures sont ouvertes au fer.

Ourlet Roulé: Une alternative idéale à l'Ourlet Etroit pour la finition des jupes circulaires, des volants, des châles et de la lingerie. Pour les instructions, consultez le manuel de votre machine à coudre

LA PREMIÈRE FOIS QU'ELLES SERONT UTILISÉES LES PIÈCES DU PATRON SERONT IDENTIFIÉES PAR DES CHIFFRES.

DRESS A, B

- ENDROIT CONTRE ENDROIT, épinglez le devant (1) et le dos (2) par les coutures des épaules. Piquez/Surjetez les coutures des épaules. Piquez/Surjetez.
- Piquez la couture du milieu dos de la bande d'encolure (3). ENVERS CONTRE ENVERS, pliez la bande en deux sur la longueur; repassez. Épinglez.
- Sur l'ENDROIT, épinglez la bande sur le bord de l'encolure en superposant les milieux, les crans et en plaçant les petits pois sur les coutures des épaules avec les bords non finis alignés. Piquez/Surjetez en couture de 3/8" (1cm) en étirant la bande pour ajuster.
Pour la machine ordinaire - Piquez de nouveau à 1/4" (6mm) de la première piqûre dans la valeur de couture.

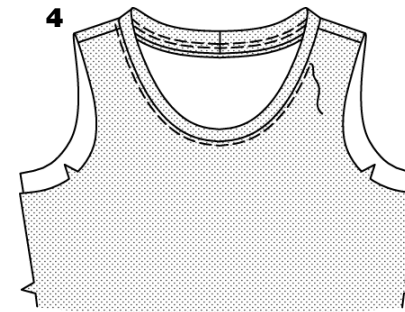

- Repassez la couture vers la robe avec la bande vers l'extérieur. Sur l'ENDROIT, piquez la robe près de la couture de l'encolure.

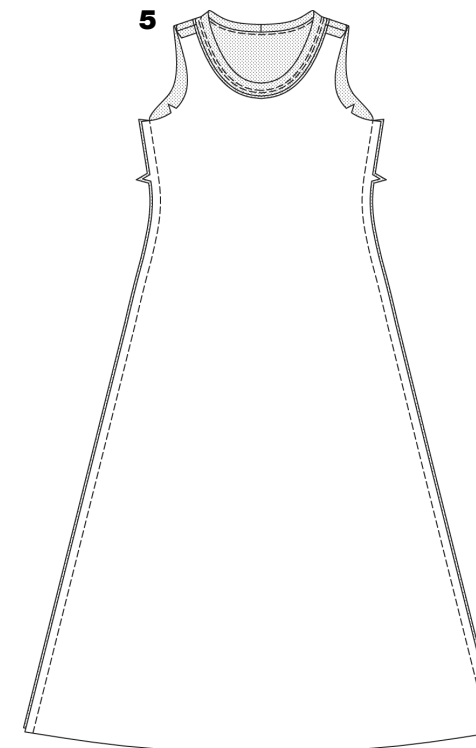

- Piquez/Surjetez ensemble le devant et le dos par les coutures des côtés.

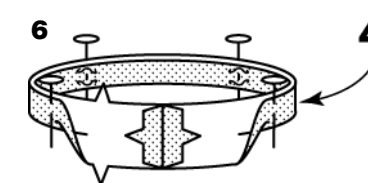
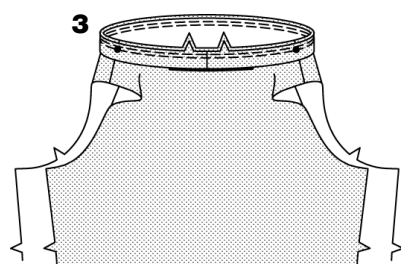
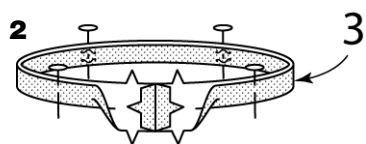
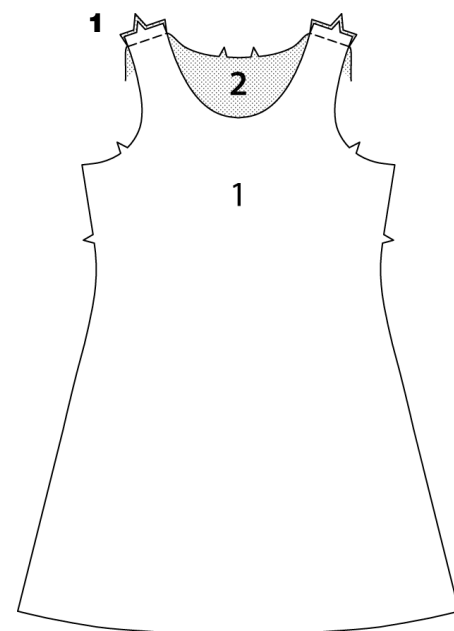
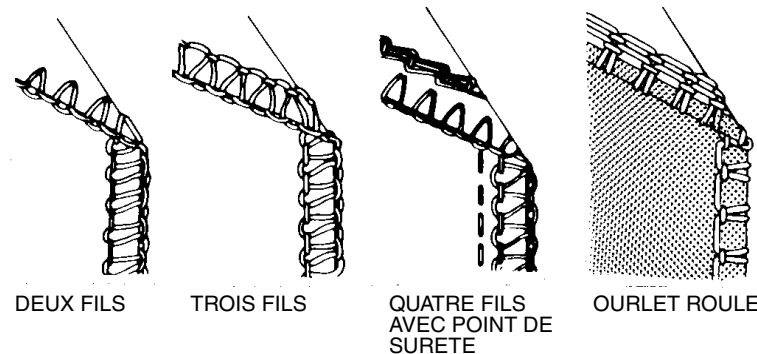

- Piquez l'extrémité crantée de la bande d'emmanchure (4). ENVERS CONTRE ENVERS, pliez la bande en deux sur la longueur; repassez. Épinglez.

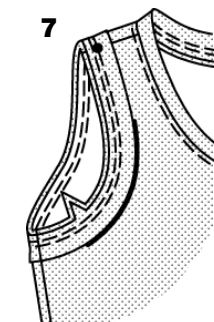

- Sur l'ENDROIT, épinglez la bande sur l'emmanchure, en plaçant le petit pois sur la couture d'épaule et en superposant les crans et les coutures de côté. Piquez/Surjetez en couture de 3/8" (1cm) en tendant la bande pour l'ajuster.

Pour la machine ordinaire - Repiquez à 1/4" (6mm) de la première piqûre, dans la valeur de couture.



- Repassez la couture vers le vêtement et la bande vers l'extérieur. Sur l'ENDROIT, piquez le haut près de la couture d'emmanchure.

OURLETS

- Marquez la longueur. Repliez au fer l'ourlet sur la marque. Marquez la largeur de l'ourlet; égalisez aux ciseaux. Piquez à 1/4" (6mm) du bord non fini et à 1/4" (6mm) au-dessous de la première piqûre.

