

1 / 4
NEWLOOK® N6742

www.simplicity.com info@simplicity.com 1-888-588-2700

Merci d'avoir acheté ce patron de Simplicity. Nous avons déployé tous nos efforts pour vous offrir un produit de haute qualité.

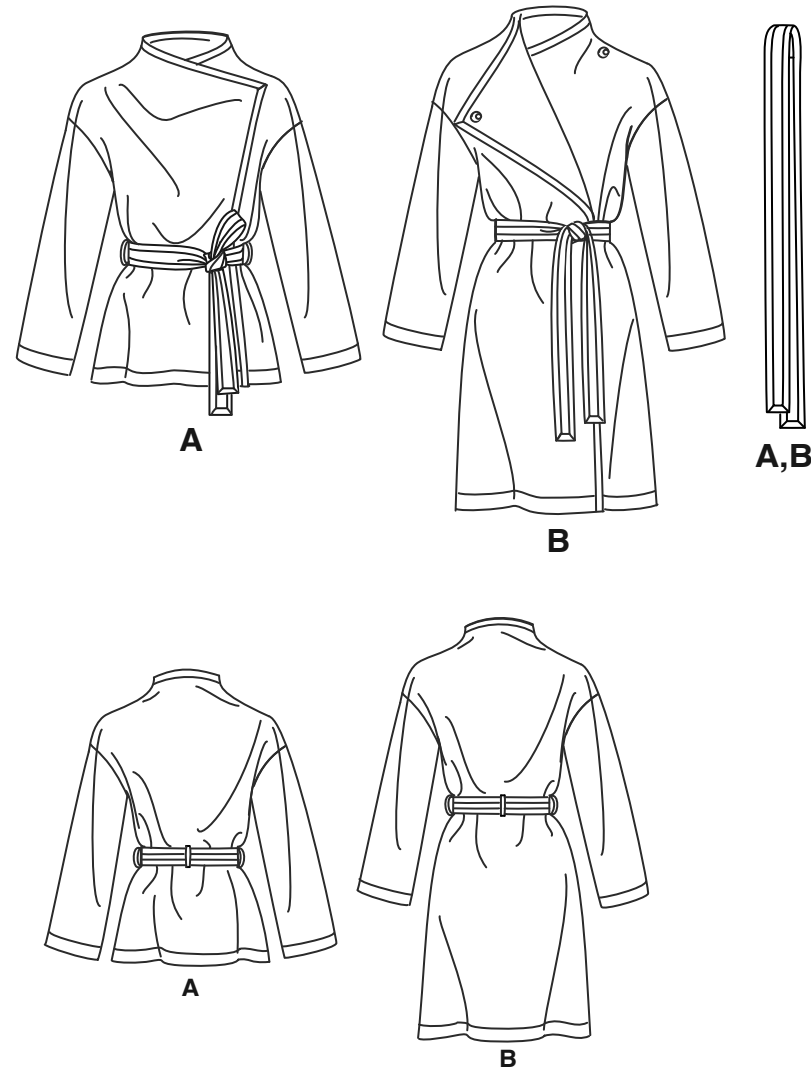

9 PIÈCES DE PATRON

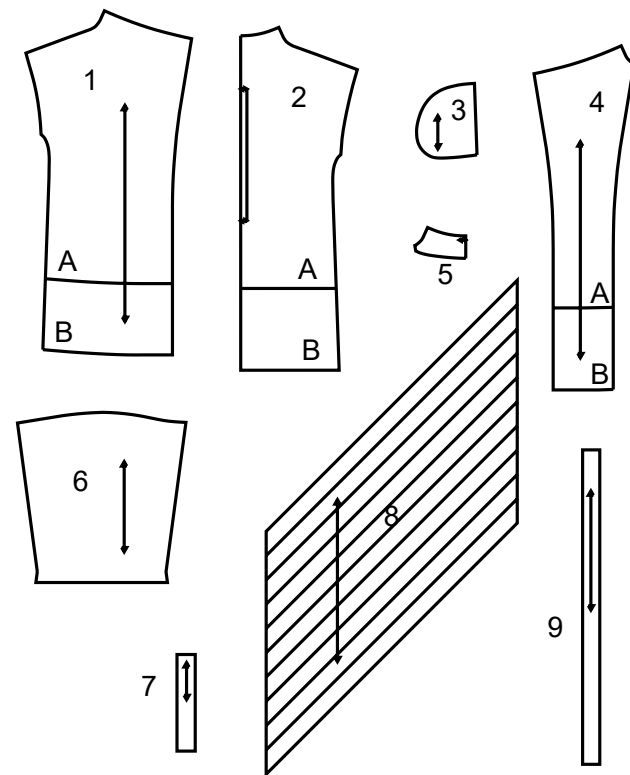

- 1 DEVANT - A, B
- 2 DOS- A, B
- 3 POCHE - A, B
- 4 PAREMENTURE DEVANT - A, B
- 5 PAREMENTURE DOS- A, B
- 6 MANCHE - A, B
- 7 PASSANT - A, B
- 8 BORDURE - A, B
- 9 CEINTURE - A, B

SELVAGE (S)= LISIÈRE (S)
FOLD= PLIURE
SINGLE THICKNESS= SIMPLE ÉPAISSEUR

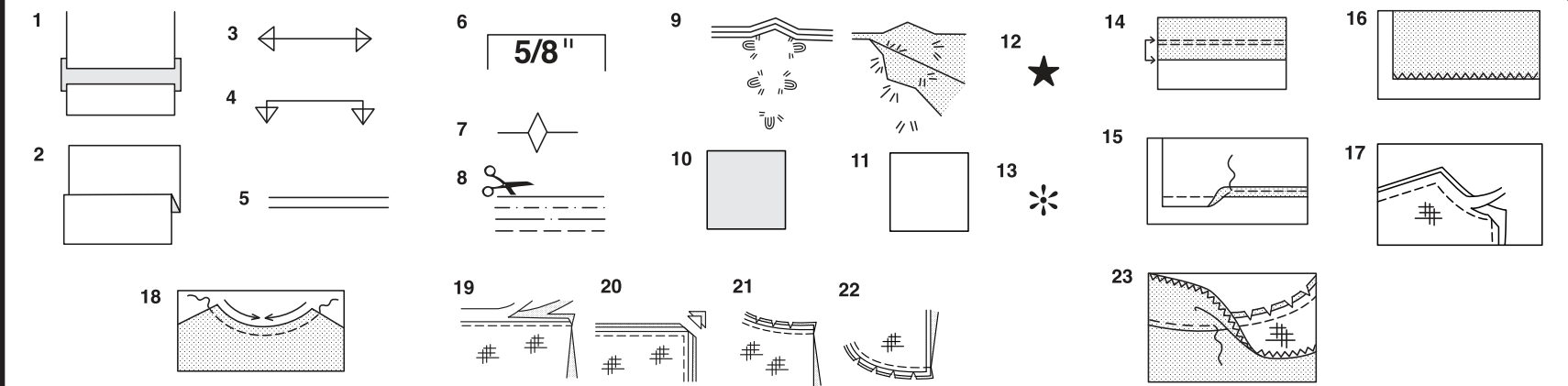

Comment Utiliser Votre Patron Multi-Tailles

D'abord Préparez Votre Patron
Choisissez les pièces de patron selon le modèle que vous voulez faire.

Ce patron est fait aux mesures du corps avec aisance prévue pour le confort et l'élégance. Si vos mesures diffèrent de celles indiquées sur l'enveloppe du patron, ajustez les pièces avant de les placer sur le tissu.

Vérifiez la mesure depuis la base du cou jusqu'à la taille et la longueur de la robe, au besoin modifiez la pièce. Les lignes pour rallonger et raccourcir sont indiquées.

1. **POUR RALLONGER:** Coupez la pièce entre les lignes tracées et placez le papier au-dessous. Disposez la pièce et épinglez-la sur le patron.
2. **POUR RACCOURCIR:** Pliez le long des lignes tracées pour former un pli mesurant la moitié de la longueur à raccourcir, ex: 1.3cm de large pour raccourcir de 2.5cm

Marques Du Patron

3. **DROIT FIL:** placez-le à une distance régulière de la lisière ou d'un droit fil.
4. **PLIURE:** placez-la sur la pliure du tissu.
5. **LIGNES POUR RALLONGER OU RACCOURCIR**
6. **VALEUR DE COUTURE:** de 5/8" (1.5cm) sauf indication contraire.
7. **CRANS:** superposez les crans.
8. **LIGNES DE COUPE:** les patrons multi-tailles ont différentes lignes de coupe pour différentes tailles.
9. **POINTS DE TAILLEUR:** Avec du fil double, faites deux points lâches de façon à former une bride traversant le tissu et le patron en laissant dépasser de longs bouts. Coupez la bride pour ôter le patron. Coupez le fil entre les épaisseurs de tissu. Laissez les bouts de fil.

Plans de Coupe

Instructions Pour La Coupe

POUR LE TISSU PLIE OU EN DOUBLE ÉPAISSEUR - Placez le tissu endroit contre endroit et épinglez le patron sur l'envers du tissu.

POUR ÉPAISSEUR UNIQUE - Épinglez le patron sur l'endroit du tissu.

N.B. - Les pièces de patron doivent être disposées plus près les unes des autres pour les petites tailles. Faites des entailles dans la ligne de coupe.

AVANT d'ôter le patron du tissu, reportez toutes les marques en faisant des points de tailleur ou en utilisant du papier-calque de couturière.

10. CODE: patron côté imprimé sur le dessus
11. CODE: patron côté imprimé sur le dessous
12. CODE: Coupez toutes les pièces sauf celles qui dépassent au-delà du tissu, puis ouvrez le tissu et sur l'ENDROIT du tissu, coupez dans les positions indiquées
13. CODE: Pour les plans de coupe avec ou sans sens assurez-vous que le tissu est placé avec le sens ou les motifs dans la même direction.

Avant d'épingler la pièce de patron sur le tissu, repassez-la à sec avec un fer chaud pour ôter les plis

Instructions De Couture

Code	Endroit	Envers	Entoilage	Doublure
	■	■	■	■

Cousez le vêtement en suivant les **Instructions de Couture.**

EPINGLEZ ou bâtissez les coutures en superposant les crans.

PIQUEZ en coutures de 5/8" (1.5cm) sauf indication contraire

OUVREZ LES COUTURES AU FER, sauf indication contraire, en crantant au besoin de façon que les coutures soient bien plates.

14. **POUR SOUTENIR ou FRONCER-** Relâchez légèrement la tension de l'aiguille. L'ENDROIT vers vous, piquez à longs points à 5/8" (1.5cm) du bord coupé. Repiquez à 1/4" (6mm) dans la valeur de couture.

FINITON DU BORD - Finissez les bords non finis des coutures, ourlets et parementures en utilisant l'une des méthodes suivantes:

15. Piquez à 1/4" (6mm) du bord, rentrez le long de la piqûre et piquez.

16. Piquez les bords non finis à point zig-zag ou overlock.

17. **ENTOILAGE -** Épinglez l'entoilage sur l'ENVERS du tissu. Biaisez les coins qui seront pris dans les coutures. Faites un bâti-machine à 1/2" (1.3cm) du bord coupé (paraissant seulement sur la première illustration). Recoupez l'entoilage tout près du bâti. Pour l'entoilage THERMOCOOLLANT, suivez les indications du fabricant.

18. **PIQURE DE SOUTIEN -** Piquez à 1/2" (1.3cm) du bord coupé dans la direction des flèches (paraissant sur le premier croquis seulement).

COUPE EN DEGRADE - Recoupez les valeurs de couture en dégradé.

19. Recoupez les coutures fermées.

20. Biaisez les coins

21. Crantez les angles

22. Crantez les courbes

23. **SOUS-PIQUEZ -** Repassez la parementure en dehors du vêtement; repassez la couture vers la parementure. Avec la parementure vers vous, sous-piquez tout près de la couture à travers la parementure et les valeurs de

Plans de Coupe

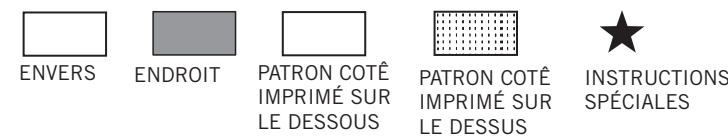

POUR LES TISSUS SIMILI DAIM OU CUIR, MODIFIEZ LE PATRON POUR AJUSTER EXACTEMENT CAR LES ERREURS DANS LA PIQÛRE SERONT VISIBLES. PLACEZ LE PATRON SUR LE TISSU EN SUIVANT LE PLAN DE COUPE. POUR FIXER LE PATRON AU MOMENT DE COUPER, UTILISEZ DES ÉPINGLEZ À L'INTÉRIEUR DE LA VALEUR DE COUTURE OU DU RUBAN DE MASQUAGE. COUPEZ AVEC DES CISEAUX AIGUISÉS, REPORTEZ TOUTES LES MARQUES AVEC DE LA CRAIE TAILLEUR. N'UTILISEZ PAS UNE ROULETTE CAR ELLE LAISSERA DES TROUS DANS LE TISSU.

BORDURE A, B (FACULTATIF)

UTILISEZ LA PIÈCE 8

45" A 60"
(115CM A 150CM)
AVEC SENS

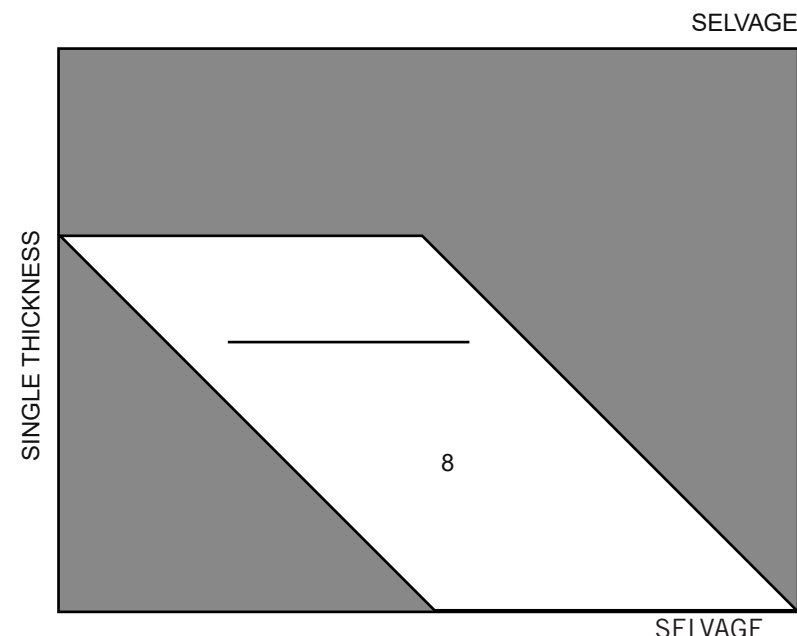

VESTE A

UTILISEZ LES PIÈCES 1 2 3 4 5 6 7 9
COUPEZ UNE DE LA PIÈCE 7

45" (115CM)
AVEC SENS

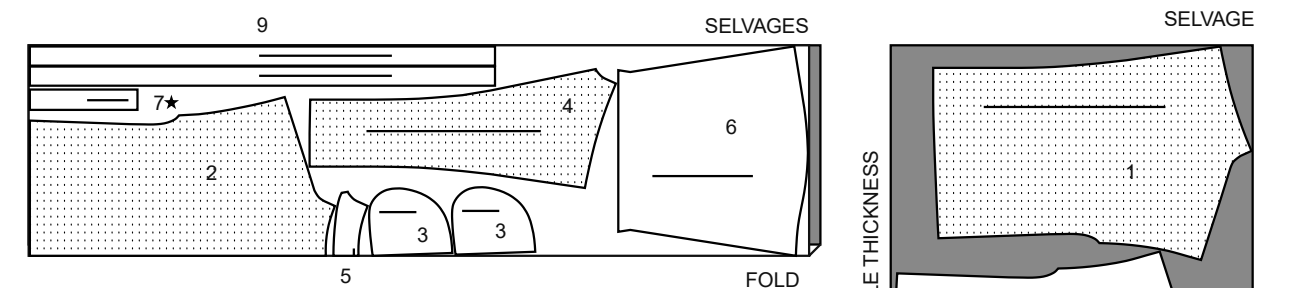

60" (150CM)
AVEC SENS

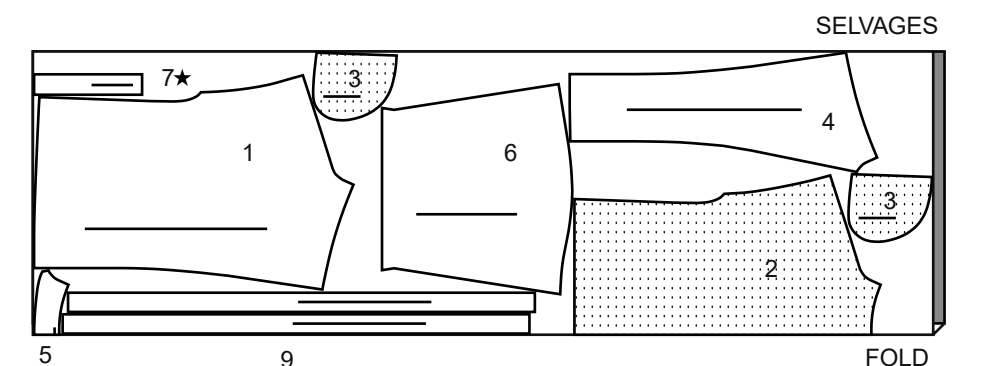

SUITE DU PLAN DE COUPE PAGE 2

LA LIGNE À TIRETTES SUR LES PIÈCES DU PATRON DANS LE PLAN DE COUPE INDIQUE LA LIGNE DE COUPE POUR LE MODÈLE PLUS COURT

ENTOILAGE A, B

UTILISEZ LES PIÈCES 4 5

20" (51CM)

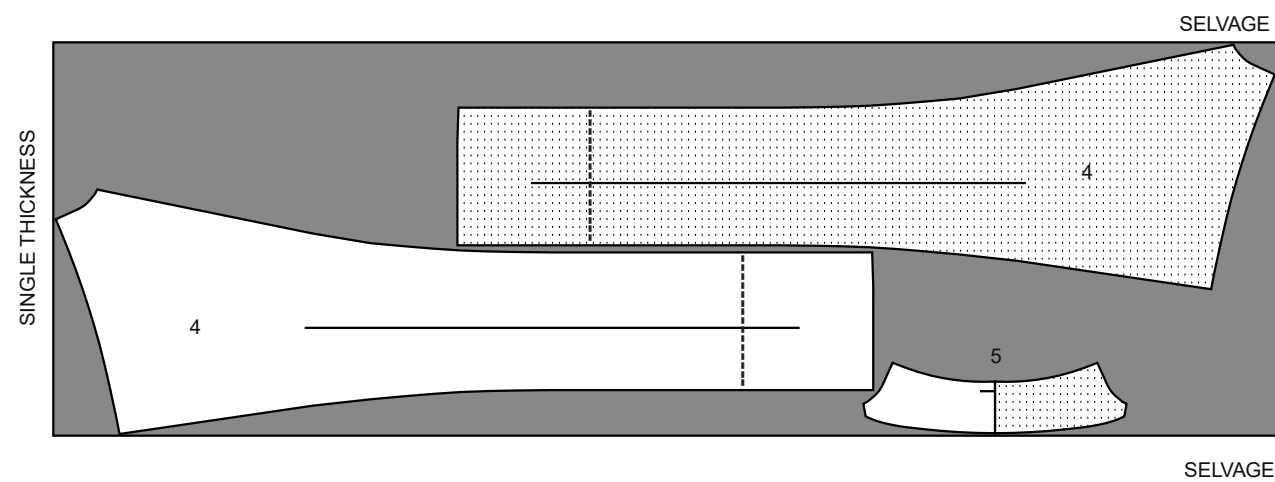

MANTEAU B

UTILISEZ LES PIÈCES 1 2 3 4 5 6 7 9

COUPEZ UNE DE LA PIÈCE 7

45" (115CM)
AVEC SENS

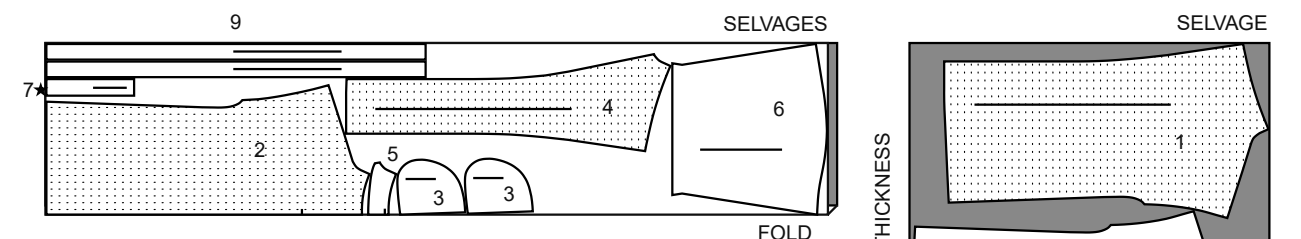

60" (150CM)
AVEC SENS

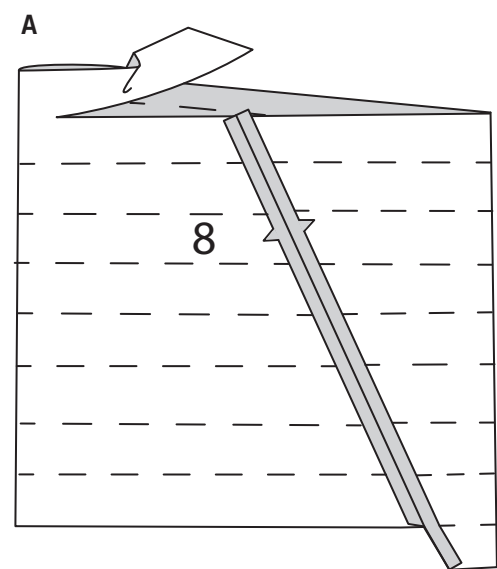
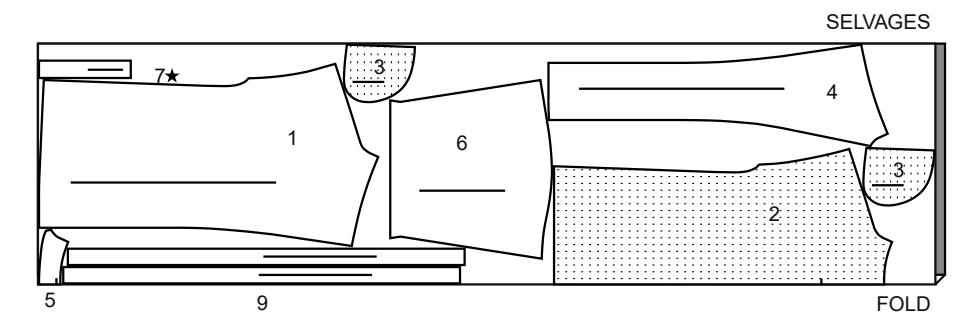

SIMPLEMENT LES MEILLEURS TECHNIQUES POUR LA BORDURE

POUR FAIRE LA BORDURE DE TISSU.

A. ENDROIT CONTRE ENDROIT, pliez le bloc pour la bordure (8) en formant un tube. Faites coïncider les lignes et les encoches de façon qu'une largeur de bordure dépasse au-delà de l'extrémité supérieure et inférieure, comme illustré. Piquez en couture de 1.5 cm et ouvrez au fer. Coupez le long de la partie inférieure de la bande et continuez en spirale jusqu'à l'extrémité de la ligne. Ceci crée une bande continue de bordure de biais.

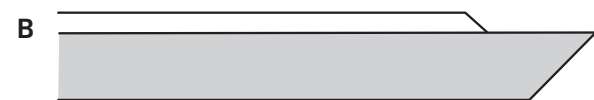

B. Pour créer une bordure de biais double avec votre bande, ENVERS CONTRE ENVERS pliez la bande dans le sens de la longueur de façon que les deux longs bords soient à 3 mm de distance, comme illustré. Pressez le bord de la pliure, en marquant un pli.



C. Ouvrez la pliure et retournez maintenant les deux longs bords sur l'ENVERS de sorte qu'ils se rejoignent juste sur le pli, pressez.



D. Pliez la bande le long du pli en enfermant les bords retournés. Égalisez les extrémités jusqu'à ce qu'elles soient rectilignes, comme illustré. Vous remarquerez qu'un bord est plus large que l'autre. Le côté plus large sera utilisé sur l'ENVERS de façon que quand la bordure soit piquée sur place sur l'ENDROIT, les deux bords seront pris dans la piqure.

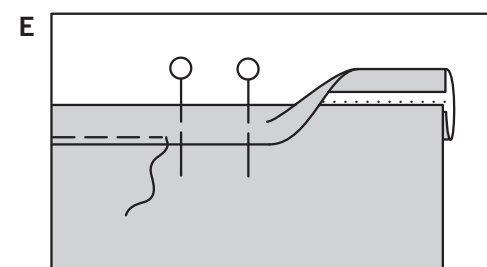

E. Pour finir le bord de la veste, glissez les bords non finis entre les pliures de la bordure de biais en plaçant le bord non fini sur le pli du milieu et le bord plié plus large de la bordure sur l'ENVERS de l'article. Piquez la bordure sur place sur l'ENDROIT, en s'assurant de prendre le bord plié sur l'ENVERS.

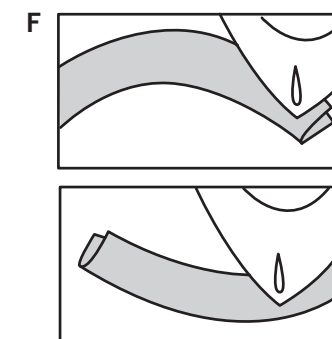

COMMENT APPLIQUER LA BORDURE DE BIAIS OU LE GALON À REPLIER

COURBES :

F. Si la bordure est appliquée sur une surface arrondie, d'abord, donnez de la forme avec un fer à repasser à la vapeur. Pour une courbe intérieure, étirez les bords doubles et pressez ; pour une courbe extérieure, étirez le bord plié et pressez.

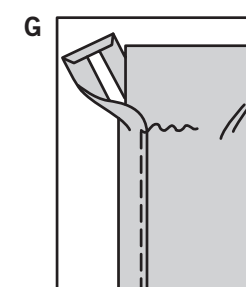

EXTRÉMITÉS :

G. Rentrez les extrémités du ruban pour finir un bord ou bordez sur la couture si c'est possible.

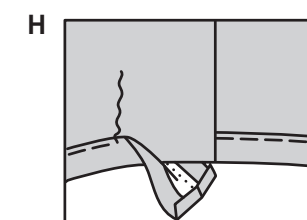

H. Quand la bordure enferme complètement un bord, faites de façon que les extrémités se rejoignent sur une couture ; puis rentrez les deux extrémités sur l'union et bâtissez ensemble de façon invisible après piquer sur la bordure.

COINS :

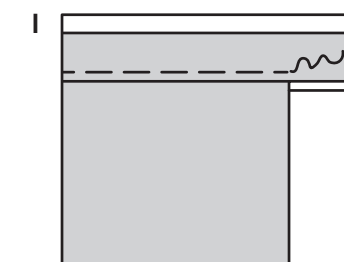

I. Bordez un bord tout autour jusqu'au bord non fini du tissu. Levez le pied-de-biche et coupez le fil.

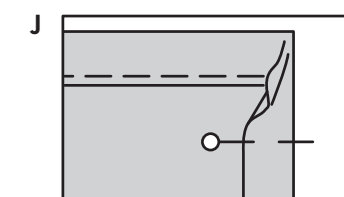

J. Retournez le ruban autour du coin et épinglez sur place. Pliez le ruban en biais sur les deux côtés du coin ; abaissez l'aiguille sur la pliure en biais et piquez le bord restant.

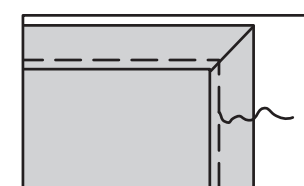

LES PIÈCES DU PATRON SERONT IDENTIFIÉES PAR DES NUMÉROS LA PREMIÈRE FOIS QU'ELLES SERONT UTILISÉES.

PIQUEZ LES COUTURES ENDROIT CONTRE ENDROIT, SAUF INDIQUÉ DIFFÉREMMENT.

VESTE A, MANTEAU B

NOTE : Les croquis montrent le modèle A, sauf indiqué différemment.

1. Appliquez les poches sur les bords du côté du devant et dos comme suit : ENDROIT CONTRE ENDROIT, épinglez les pièces de la poche (3) sur le devant (1) et le dos (2), en faisant coïncider les grands pois, ayant les bords non finis au même niveau. Piquez en couture de 1 cm. Pressez la couture vers la poche, en pressant la poche vers l'extérieur.

2. Épinglez le devant et le dos sur les coutures latérales, en faisant coïncider les grands pois. Piquez les coutures latérales, en laissant une ouverture entre les grands pois. Piquez les bords de la poche ensemble entre la couture latérale.

3. Crantez la valeur de couture du vêtement dos au-dessus et au-dessous de la poche. Ouvrez la couture au fer au-dessus et au-dessous du cran. Pressez la poche vers le devant.

4. Piquez le devant et le dos sur les coutures d'épaule.

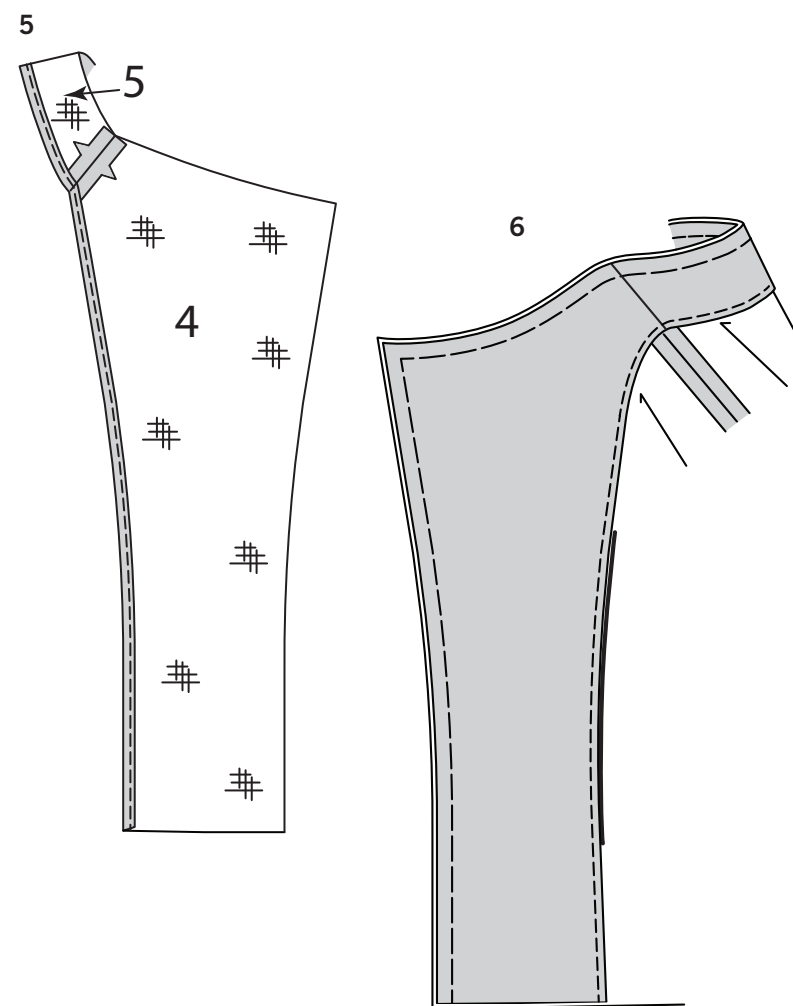

5. Posez l'entoilage thermocollant sur l'ENVERS des pièces de la parementure devant (4) et de la parementure dos (5), en suivant la notice d'utilisation. Piquez les coutures d'épaule des pièces de la parementure. **FINISSEZ AU BORD** sur le bord du côté et inférieur de la parementure, comme illustré.

6. ENVERS CONTRE ENVERS, épinglez la parementure sur la veste/manteau, en faisant coïncider les coutures d'épaule, ayant les bords non finis au même niveau. Bâissez les bords non finis ensemble.

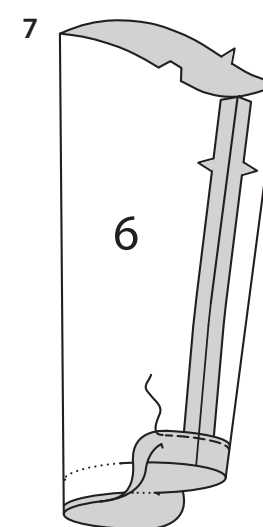

7. ENDROIT CONTRE ENDROIT, piquez la couture de dessous de bras de la manche (6). Relevez l'ourlet au fer. Rentrez au fer 6 mm sur le bord non fini. Piquez près du bord intérieur pressé.

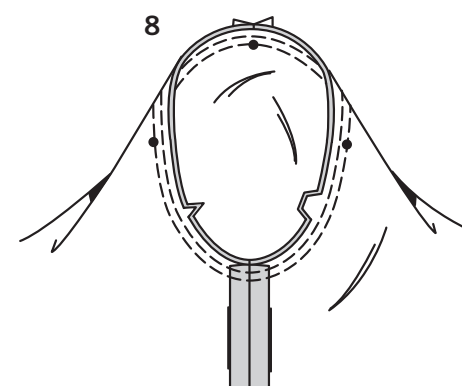

8. Retournez la manche à l'ENDROIT. Tenez le vêtement à l'ENVERS avec l'emmanchure vers vous. ENDROIT CONTRE ENDROIT, épinglez la manche sur le bord de l'emmanchure, en faisant coïncider les coutures de dessous de bras, les encoches et les petits pois. Bâissez. Piquez, puis piquez à 3 mm de la première piqûre. Ne pressez que la valeur de couture, en rétrécissant l'ampleur.

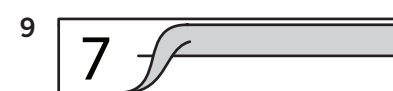

9. Pliez le passant (7) en deux dans le sens de la longueur, ENVERS CONTRE ENVERS. Pressez, en fixant un pli.



10. Dépliez les longs bords du passant et retournez-les vers l'ENVERS de façon qu'ils se rejoignent sur le pli. Pressez.

11. Pliez le passant en deux dans le sens de la longueur, en superposant les bords pressés. Piquez près des deux longs bords.

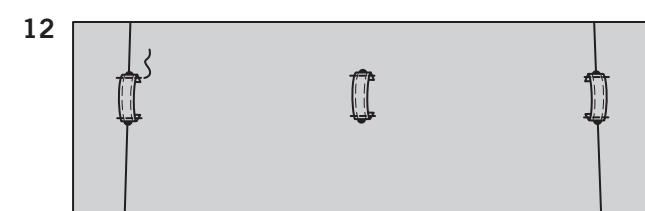

12. Coupez trois passants de 9.5 cm de longueur chacun. Rentrez 6 mm sur les extrémités de chaque passant. Sur l'ENDROIT, épinglez les passants sur les coutures latérales et le milieu dos, en centrant les extrémités pressées par-dessus les petits pois, comme illustré. Piquez le bord sur les extrémités des passants sur place.

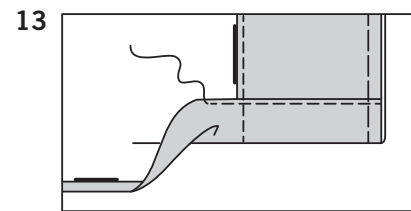

- 13.** Relevez l'ourlet au fer.
Rentez au fer 6 mm sur le bord non fini. Piquez près du bord intérieur pressé, en commençant sur le bord de l'ouverture.

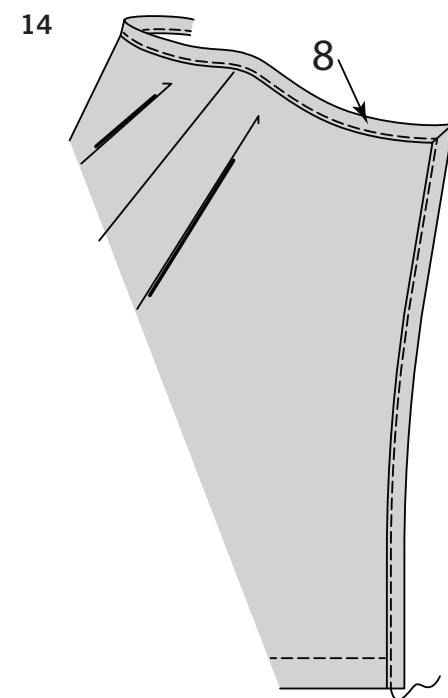

- 14.** Posez la **BORDURE DE BIAIS OU LE GALON À REPLIER** sur les bords non finis de la veste/manteau.

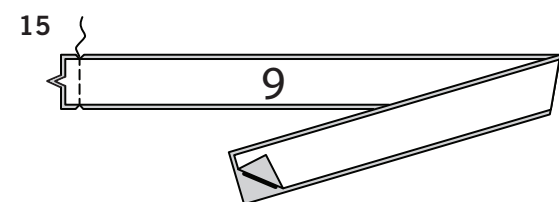

- 15.** ENDROIT CONTRE ENDROIT, piquez les extrémités à encoche de deux pièces de la ceinture (9). Répétez avec les pièces restantes de la ceinture.

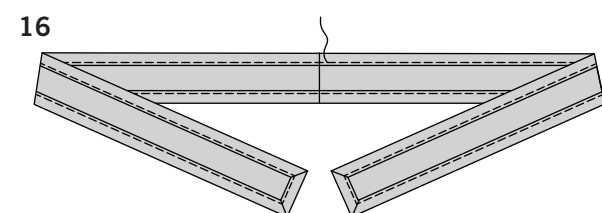

- 16.** ENVERS CONTRE ENVERS, épinglez ensemble les pièces de la ceinture, en faisant coïncider les coutures.
Bordez les bords extérieurs de la ceinture avec de la bordure de biais comme indiqué sur la partie **SIMPLEMENT LES MEILLEURS TECHNIQUES POUR LA BORDURE**.

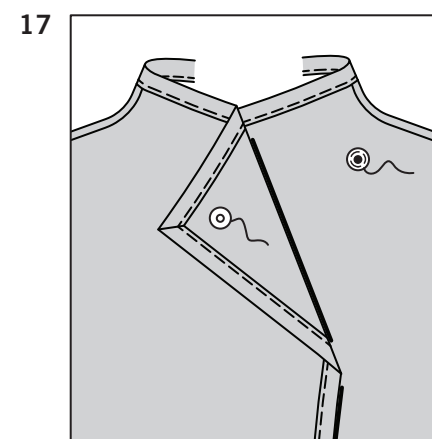

- 17.** Sur l'ENDROIT, cousez à la main la partie femelle du bouton-pression sur les marques du devant GAUCHE.
Sur l'ENVERS, cousez à la main la partie mâle du bouton-pression sur les marques de la parementure DROITE.