

1/4
NEWLOOK® N6703

www.simplicity.com info@simplicity.com 1-888-588-2700

Merci d'avoir acheté ce patron de Simplicity. Nous avons déployé tous nos efforts pour vous offrir un produit de haute qualité.

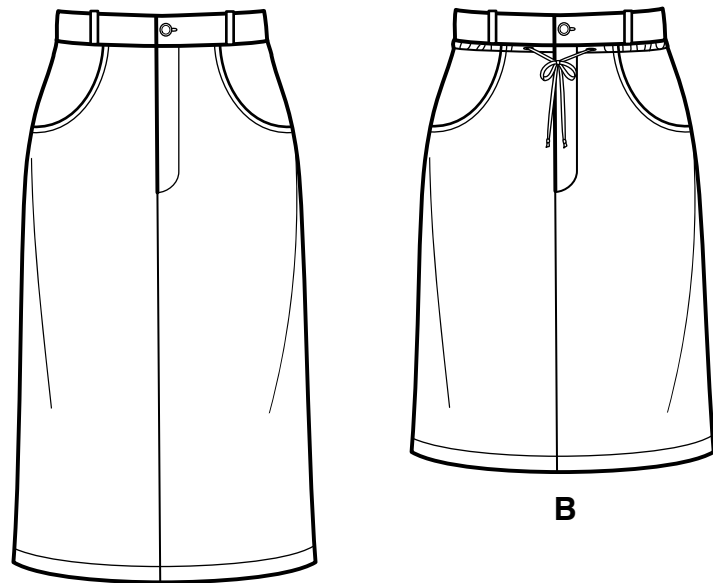

A

B

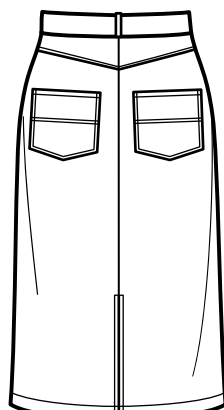

A

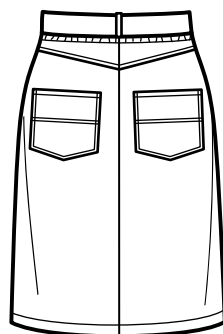

B

12 PIECES

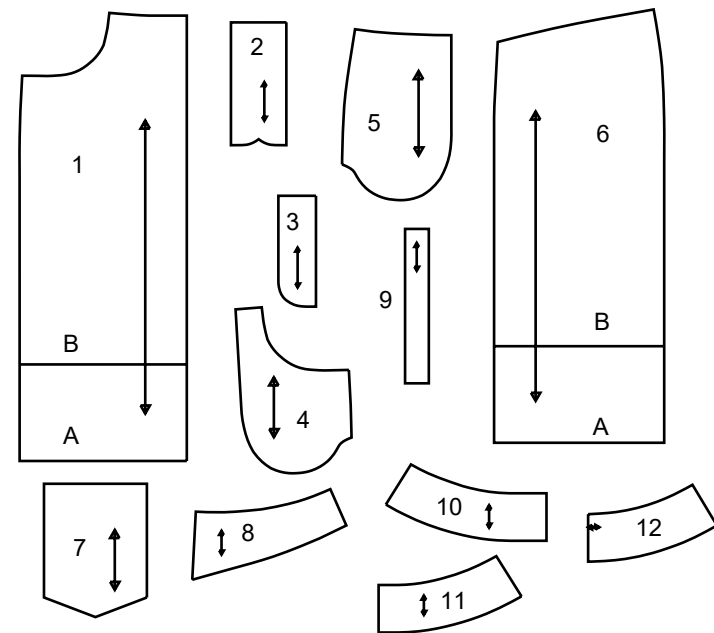

- 1 DEVANT
- 2 SOUS-PATTE
- 3 BRAGUETTE
- 4 PAREMENTURE DE POCHE
- 5 EMPIECLEMENT DEVANT ET POCHE
- 6 DOS
- 7 POCHE DOS
- 8 EMPIECLEMENT DOS
- 9 PASSANT
- 10 CEINTURE DEVANT DROIT
- 11 CEINTURE DEVANT GAUCHE
- 12 CEINTURE DOS

SELVAGE (S)= LISIÈRE (S)
FOLD= PLIURE
SINGLE THICKNESS= SIMPLE ÉPAISSEUR

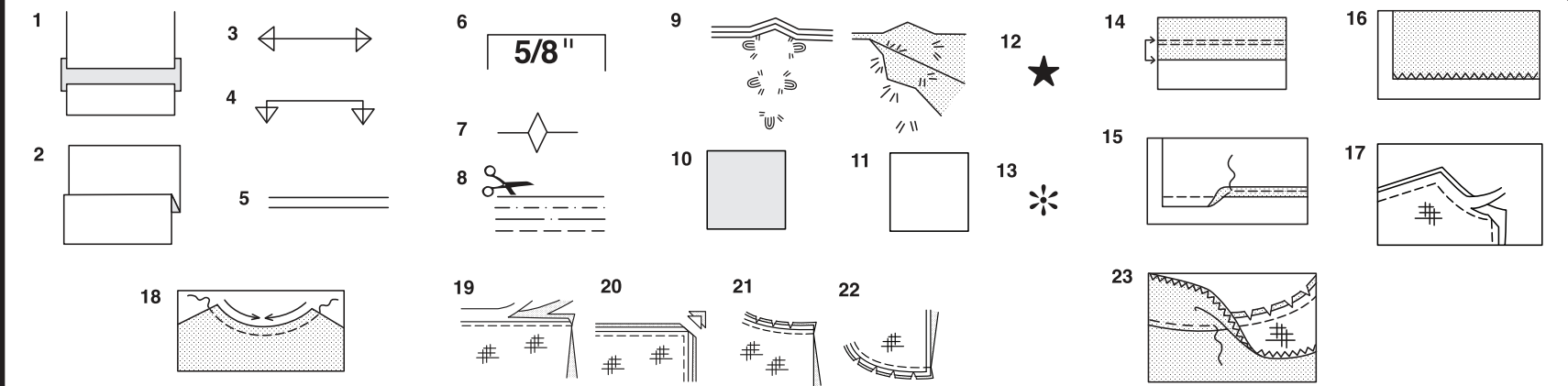

Comment Utiliser Votre Patron Multi-Tailles

D'abord Préparez Votre Patron
Choisissez les pièces de patron selon le modèle que vous voulez faire.

Ce patron est fait aux mesures du corps avec aisance prévue pour le confort et l'élégance. Si vos mesures diffèrent de celles indiquées sur l'enveloppe du patron, ajustez les pièces avant de les placer sur le tissu.

Vérifiez la mesure depuis la base du cou jusqu'à la taille et la longueur de la robe, au besoin modifiez la pièce. Les lignes pour rallonger et raccourcir sont indiquées.

1. **POUR RALLONGER:** Coupez la pièce entre les lignes tracées et placez le papier au-dessous. Disposez la pièce et épinglez-la sur le patron.
2. **POUR RACCOURCIR:** Pliez le long des lignes tracées pour former un pli mesurant la moitié de la longueur à raccourcir, ex: 1.3cm de large pour raccourcir de 2.5cm

Marques Du Patron

3. **DROIT FIL:** placez-le à une distance régulière de la lisière ou d'un droit fil.
4. **PLIURE:** placez-la sur la pliure du tissu.
5. **LIGNES POUR RALLONGER OU RACCOURCIR**
6. **VALEUR DE COUTURE:** de 5/8" (1.5cm) sauf indication contraire.
7. **CRANS:** superposez les crans.
8. **LIGNES DE COUPE:** les patrons multi-tailles ont différentes lignes de coupe pour différentes tailles.
9. **POINTS DE TAILLEUR:** Avec du fil double, faites deux points lâches de façon à former une bride traversant le tissu et le patron en laissant dépasser de longs bouts. Coupez la bride pour ôter le patron. Coupez le fil entre les épaisseurs de tissu. Laissez les bouts de fil.

Plans de Coupe

Instructions Pour La Coupe

POUR LE TISSU PLIE OU EN DOUBLE ÉPAISSEUR - Placez le tissu endroit contre endroit et épinglez le patron sur l'envers du tissu.

POUR ÉPAISSEUR UNIQUE - Épinglez le patron sur l'endroit du tissu.

N.B. - Les pièces de patron doivent être disposées plus près les unes des autres pour les petites tailles. Faites des entailles dans la ligne de coupe.

AVANT d'ôter le patron du tissu, reportez toutes les marques en faisant des points de tailleur ou en utilisant du papier-calque de couturière.

10. **CODE:** patron côté imprimé sur le dessus
11. **CODE:** patron côté imprimé sur le dessous
12. **CODE:** Coupez toutes les pièces sauf celles qui dépassent au-delà du tissu, puis ouvrez le tissu et sur l'ENDROIT du tissu, coupez dans les positions indiquées
13. **CODE:** Pour les plans de coupe avec ou sans sens assurez-vous que le tissu est placé avec le sens ou les motifs dans la même direction.

Avant d'épingler la pièce de patron sur le tissu, repassez-la à sec avec un fer chaud pour ôter les plis

Instructions De Couture

Code	Endroit	Envers	Entoilage	Doublure

Cousez le vêtement en suivant les **Instructions de Couture.**

EPINGLEZ ou bâtissez les coutures en superposant les crans.

PIQUEZ en coutures de 5/8" (1.5cm) sauf indication contraire

OUVREZ LES COUTURES AU FER, sauf indication contraire, en crantant au besoin de façon que les coutures soient bien plates.

14. **POUR SOUTENIR ou FRONCER-** Relâchez légèrement la tension de l'aiguille. L'ENDROIT vers vous, piquez à longs points à 5/8" (1.5cm) du bord coupé. Repiquez à 1/4" (6mm) dans la valeur de couture.

FINITON DU BORD - Finissez les bords non finis des coutures, ourlets et parement ures en utilisant l'une des méthodes suivantes:

15. Piquez à 1/4" (6mm) du bord, rentrez le long de la piqure et piquez.

16. Piquez les bords non finis à point zig-zag ou overlock.

17. **ENTOILAGE -** Épinglez l'entoilage sur l'ENVERS du tissu. Biaisiez les coins qui seront pris dans les coutures. Faites un bâti-machine à 1/2" (1.3cm) du bord coupé (paraissant seulement sur la première illustration). Recoupez l'entoilage tout près du bâti. Pour l'entoilage THERMOCOLLANT, suivez les indications du fabricant.

18. **PIQURE DE SOUTIEN -** Piquez à 1/2" (1.3cm) du bord coupé dans la direction des flèches (paraissant sur le premier croquis seulement).

COUPE EN DEGRADE - Recoupez les valeurs de couture en dégradé.

19. Recoupez les coutures fermées.

20. Biaisiez les coins

21. Crantez les angles

22. Crantez les courbes

23. **SOUS-PIQUEZ -** Repassez la parementure en dehors du vêtement; repassez la couture vers la parementure. Avec la parementure vers vous, sous-piquez tout près de la couture à travers la parementure et les valeurs de

Plans de Coupe

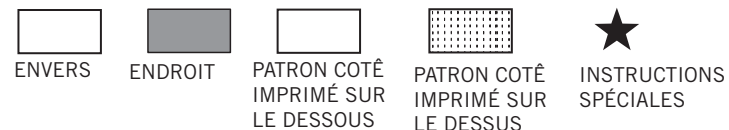

A,B ENTOILAGE

UTILISEZ LES PIÈCES 2 3 10 11 12

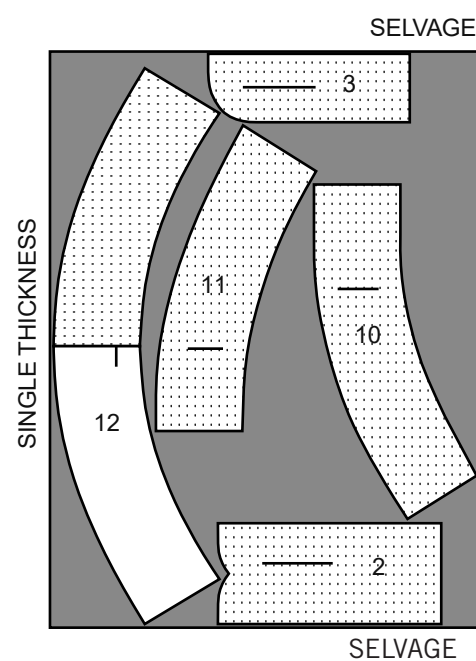

20" À 25" (51CM À 64CM)
THERMOCOLLANT LEGER

A JUPE

UTILISEZ LES PIÈCES 1 2 3 4 5 6 7 8 9 10 11 12

44"45" (115CM)
AVEC SENS
COUPEZ UNE PIÈCES 3 9

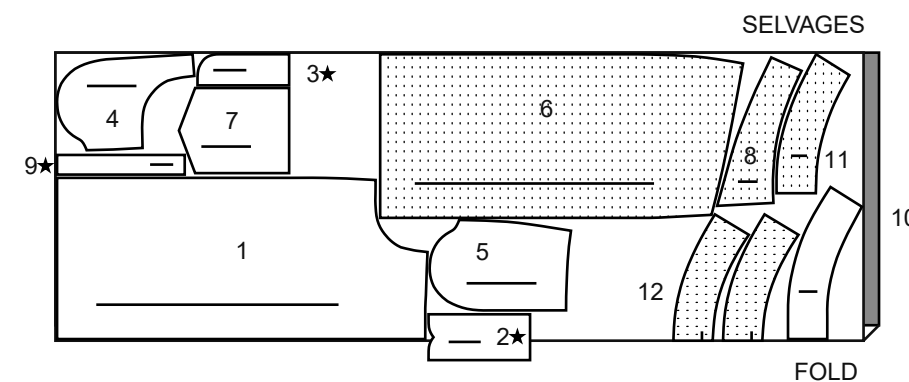

58"60" (150CM)
AVEC SENS
COUPEZ UNE PIÈCES 2 3 9

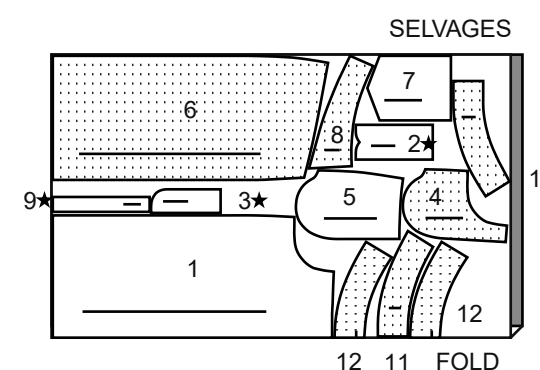

B JUPE

UTILISEZ LES PIÈCES 1 2 3 4 5 6 7 8 9 10 11 12

44"45" (115CM)
AVEC SENS
COUPEZ UNE PIÈCES 3 9

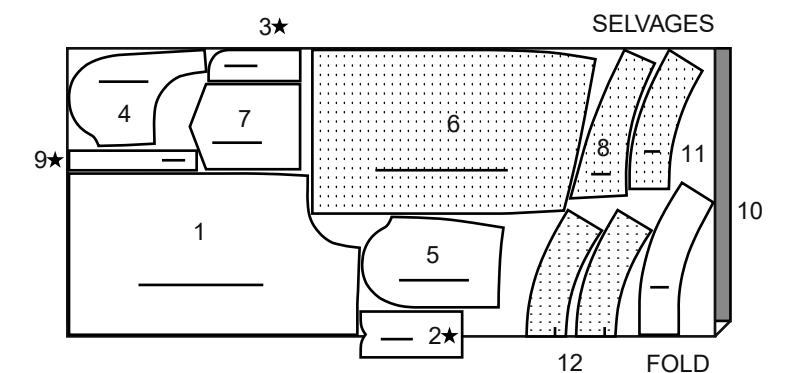

58"60" (150CM)
AVEC SENS
COUPEZ UNE PIÈCES 2 3 9

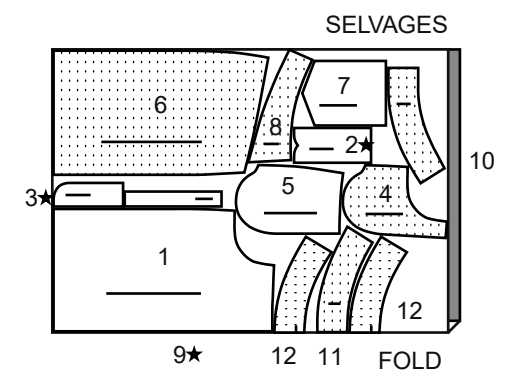

LES PIÈCES DU PATRON SERONT IDENTIFIÉES PAR DES NUMÉROS LA PREMIÈRE FOIS QU'ELLES SERONT UTILISÉES. PIQUEZ LES COUTURES ENDROIT CONTRE ENDROIT, SAUF INDIQUE DIFFÉREMMENT.

JUPE A, B

1. Reportez la ligne de piqûre sur le devant GAUCHE (1) en utilisant un marqueur pour tissu soluble à l'eau ou un crayon OU en faisant un bâti à la main. Ceci servira plus tard comme un guide pour la piqûre de braguette. Pour renforcer le devant GAUCHE, piquez sur la ligne de couture sur environ 2.5 cm de chaque côté du grand pois, en piquant sur le grand pois. Crantez le rentré jusqu'au grand pois, en veillant à ne pas couper à travers la piqûre.

2. **POUR LE MODELE B-** pour supporter les boutonnères pour la coulisse, coupez un petit coupon de tissu tissé ou d'entoilage à coudre, assez grand pour recouvrir chaque boutonnère. Sur l'ENVERS, épinglez par-dessus la marque de boutonnère et bâtissez à la main le long du bord extérieur du coupon. Faites la boutonnère sur la marque. Enlevez le bâti et coupez le coupon près de la piqûre.

CONTINUEZ COMME SUIT POUR LES MODELES A, B

3. Pliez la sous-patte (2) en deux, dans le sens de la longueur, ENVERS CONTRE ENVERS, ayant les bords non finis au même niveau; pressez. Bâtissez à la machine les bords non finis ensemble. Finissez le bord à encoche et inférieur au point zigzag ou à surjeteuse. Pour l'instant, mettez la sous-patte de côté.

4. ENDROIT CONTRE ENDROIT, épinglez les pièces du devant ensemble, en faisant coïncider les grands pois. Piquez la couture du milieu devant au-dessous du grand pois, en piquant au point arrière sur le grand pois pour renforcer la couture.

5. Posez l'ENTOILAGE sur l'ENVERS de la braguette (3), en suivant la notice d'utilisation.

FINISSEZ LE BORD sur le bord sans encoche de la braguette. ENDROIT CONTRE ENDROIT, épinglez la braguette sur le bord du devant GAUCHE, en faisant coïncider les grands pois. Piquez au-dessus du grand pois, en piquant au point arrière sur le grand pois pour renforcer la couture. Coupez la couture au-dessus du grand pois à 6 mm.

6. Dépliez la braguette. Placez la fermeture fermée vers le bas sur la braguette avec le bout de la tirette à 2.5 cm au-dessous du bord supérieur et le ruban de la fermeture s'étendant 6 mm par-dessus la couture de la braguette, comme illustré. Piquez la fermeture à glissière sur le bord GAUCHE du ruban depuis le bord supérieur jusqu'au bord inférieur de la braguette, comme illustré, en utilisant un pied à fermeture réglable. L'extrémité inférieure de la fermeture s'étendra au-dessous de l'extrémité inférieure de la braguette. NE coupez PAS l'excédent en ce moment.

7. Retournez la braguette vers l'INTERIEUR le long de la couture, pressez. Épinglez la braguette en place. Rentrez au fer 1 cm sur le bord du devant DROIT au-dessus du grand pois.

8. Dépliez la fermeture. Épinglez le devant DROIT par-dessus le ruban de la fermeture près des dents. Bâtissez. Une fois la fermeture fermée, le devant GAUCHE se superposera 6 mm au devant DROIT et les grands pois à l'extrémité inférieure de l'ouverture doivent coïncider. Fermez la fermeture et assurez-vous qu'elle soit alignée sur les deux devants.

9

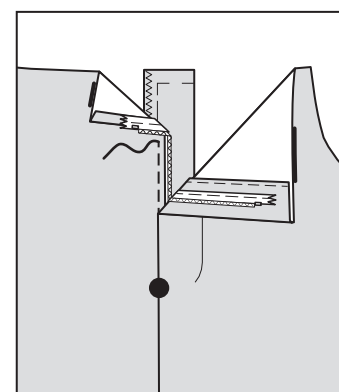

10

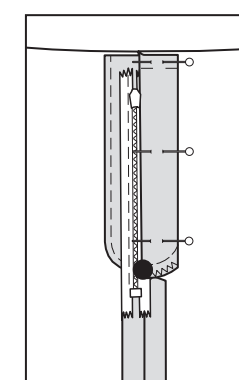

11

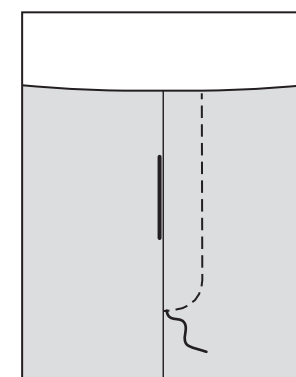

12

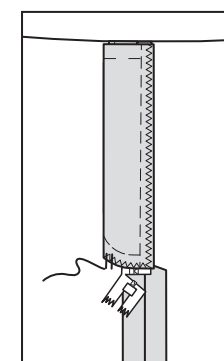

13

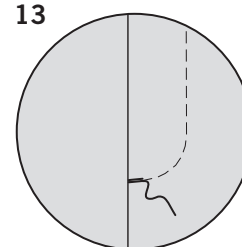

14

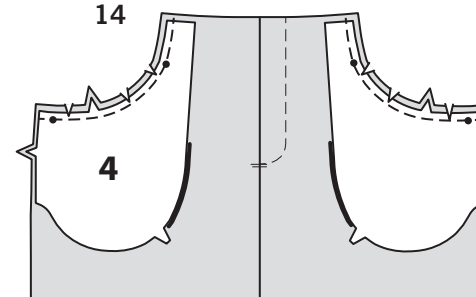

15

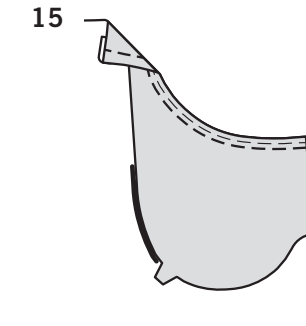

16



17

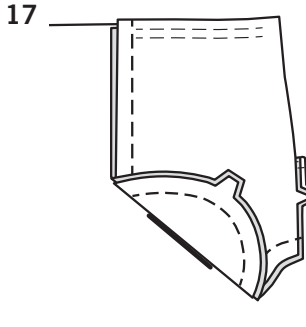

18

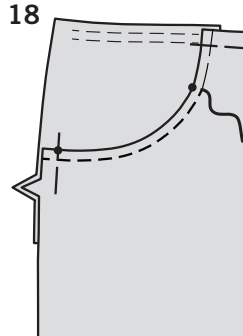

19

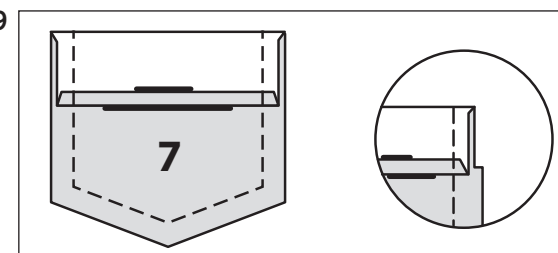

9. Ouvrez la fermeture. Épinglez le bord du devant DROIT par-dessus le bord à encoche de la sous-patte, ayant les bords supérieurs au même niveau et la spirale juste par-dessus la ligne de couture. Bâtissez à travers toutes les épaisseurs entre le bord supérieur et le grand pois. Fermez la fermeture et pressez légèrement sur place à la pattemouille. Sur l'ENDROIT, vérifiez que la braguette et la sous-patte restent bien sur place. Ouvrez la fermeture et piquez le côté DROIT en place sur le bâti, en utilisant un pied à fermeture réglable.

10. Fermez la fermeture. Sur l'ENVERS, pliez et épinglez la sous-patte de façon à ce qu'elle ne soit pas prise dans la piqûre de la braguette.

11. Fermez la fermeture. Sur l'ENDROIT, bâtissez à la main la braguette en place le long de la ligne de piqûre marquée. Enlevez l'épingle de la braguette. Piquez la braguette en place sur le bâti, en utilisant un pied à fermeture réglable; piquez au point arrière sur l'extrémité inférieure pour renforcer. Enlevez le bâti.

12. Retournez la sous-patte en place. Sur l'ENVERS, bâtissez à la main la braguette et la sous-patte ensemble sur le bord inférieur, comme illustré. Coupez l'excédent de ruban de la fermeture au même niveau que le bord inférieur de la braguette.

13. Sur l'ENDROIT, piquez à la machine une barrette de renfort à travers l'extrémité inférieure de la braguette à travers toutes les épaisseurs.

14. ENDROIT CONTRE ENDROIT et ayant les bords non finis au même niveau, épinglez la parementure de poche (4) sur le devant, en faisant coïncider les petits pois. Piquez le bord à simple encoche. **COUPEZ LES VALEURS DE COUTURE EN DEGRADE. SOUS-PIQUEZ** la parementure.

15. Retournez la parementure vers l'INTERIEUR; pressez. Sur l'ENDROIT, surpiquez à 6 mm du bord fini.

16. **SOUTENEZ le bord supérieur** de l'empiècement devant et poche (5) entre les lignes de couture.

17. Sur l'ENVERS, ENDROIT CONTRE ENDROIT, épinglez l'empiècement devant et poche et la parementure de poche, ayant les bords non finis au même niveau. Piquez le bord à double encoche, comme illustré.

18. Sur l'ENDROIT, superposez le devant à l'empiècement et poche, en faisant coïncider les petits pois et ayant les bords non finis au même niveau; épinglez. Bâtissez les bords latéral et supérieur ensemble. Surpiquez le devant et la parementure de poche par-dessus la surpiqûre précédente au-dessus du petit pois supérieur, en piquant à travers toutes les couches.

19. Rentrez au fer 6 mm sur le bord supérieur de la poche dos (7). Retournez le bord supérieur vers l'EXTERIEUR le long de la ligne de pliure, en formant la parementure. Piquez le long de la ligne de couture sur les bords non finis. Coupez la valeur de couture dans la partie de la parementure à 6 mm.

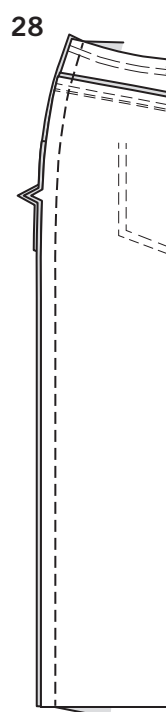
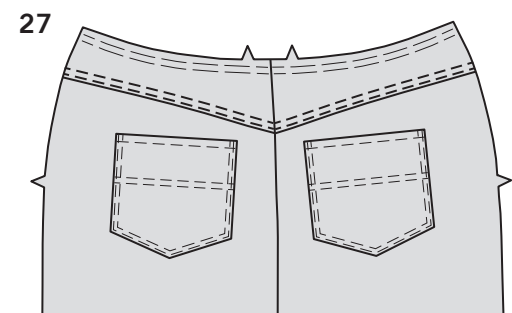
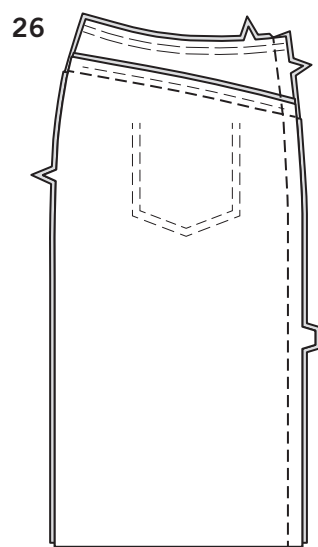
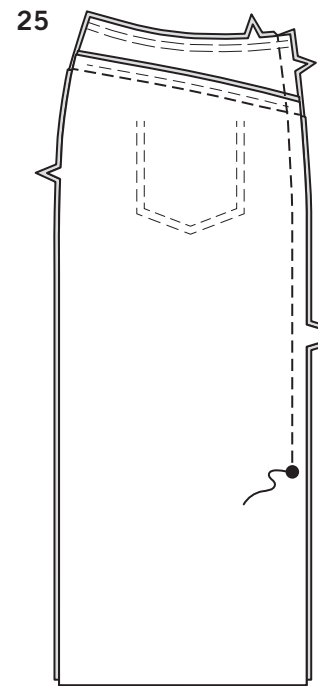
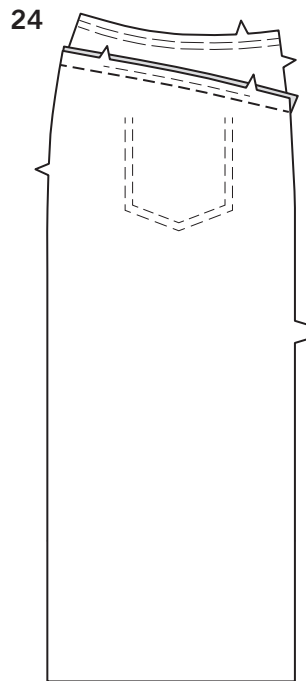
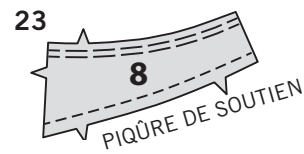
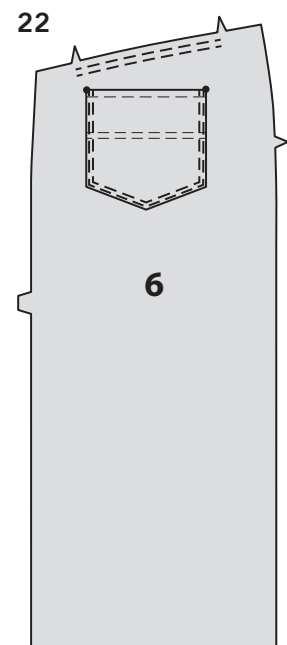
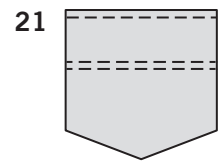
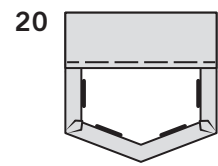

20. Retournez les coins de la poche à l'ENDROIT, en retournant la parementure à l'ENVERS; pressez, en rentrant au fer les bords non finis le long de la piqûre. Bâissez la parementure près du bord intérieur.

21. Sur l'ENDROIT, surpiquez la poche le long des lignes de piqûre. Enlevez le bâti. Surpiquez le bord supérieur à 6 mm du bord pressé.

22. SOUTENEZ le bord supérieur des pièces du dos (6) entre les encoches. Sur l'ENDROIT, épinglez les poches sur le dos, en plaçant les coins aux grands pois. Surpiquez la poche près de la couture et à 6 mm.

23. SOUTENEZ le bord supérieur des pièces de l'empiècement dos (8). Faites une **PIQÛRE DE SOUTIEN** sur le bord inférieur.

24. Épinglez le bord supérieur du dos sur le bord inférieur de l'empiècement dos, en faisant coïncider les encoches et ayant les bords non finis au même niveau. Tirez sur le faufil pour ajuster; bâissez. Piquez. Pressez la couture vers l'empiècement.

25. POUR LE MODELE A- épinglez la couture du milieu dos des pièces du dos, en faisant coïncider les coutures et les grands pois. Piquez la couture du milieu dos au-dessus du grand pois, en piquant au point arrière au grand pois pour renforcer la couture.

26. POUR LE MODELE B- piquez la couture du milieu dos des pièces du dos, en faisant coïncider les coutures.

27. POUR LES MODELES A, B- sur l'ENDROIT, surpiquez l'empiècement près de la couture à travers toutes les couches, en pivotant avec l'aiguille piquée dans le tissu sur la couture du milieu dos. Surpiquez de nouveau l'empiècement à 6 mm de la première piqûre de la même façon.

28. Piquez le dos et le devant sur les coutures latérales.

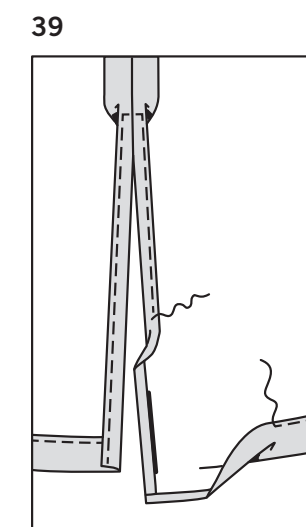
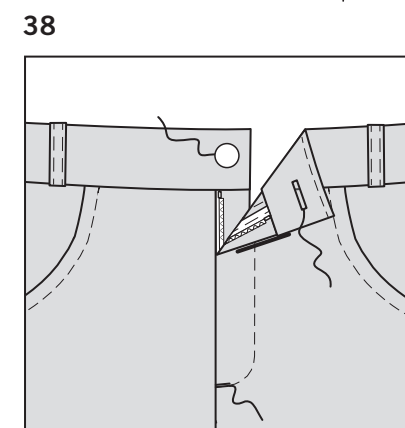
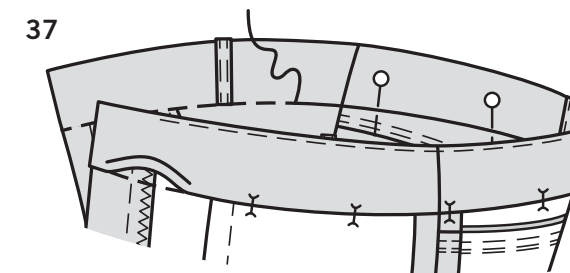
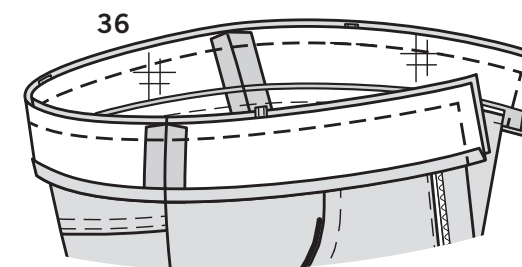
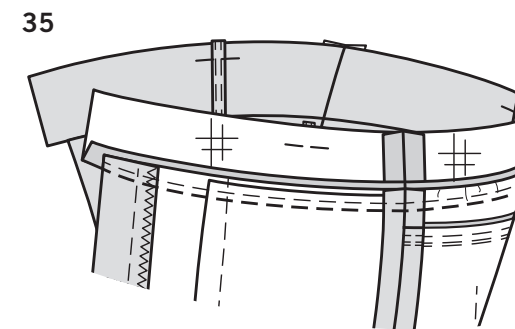
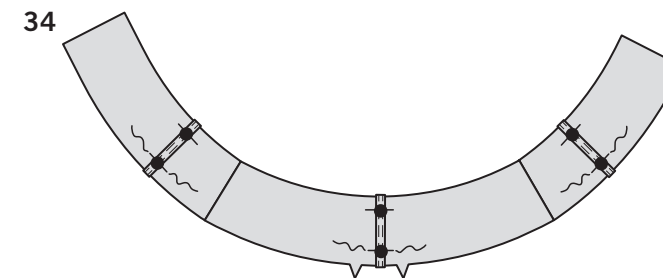
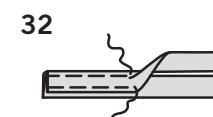
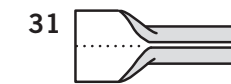
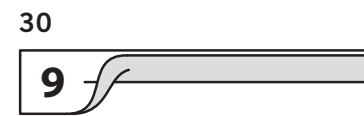
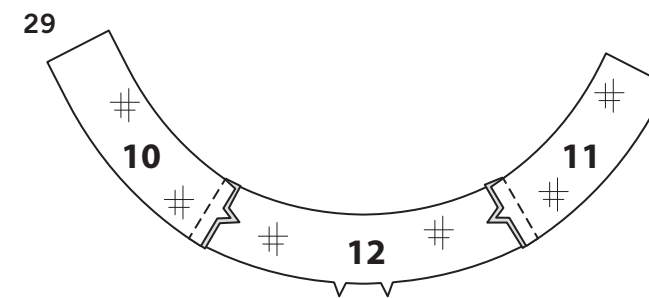

29. Posez l'entoilage sur les pièces de la ceinture devant droit (10), de la ceinture devant gauche (11) et de la ceinture dos (12). Piquez les coutures latérales des pièces de la ceinture.

30. Pliez le passant (9) en deux, dans le sens de la longueur, ENVERS CONTRE ENVERS. Fixer le pli au fer.

31. Dépliez les longs bords du passant et retournez-les à l'ENVERS jusqu'à ce qu'ils rejoignent le pli. Pressez.

32. Pliez le passant en deux, dans le sens de la longueur, en superposant les bords pressés. Piquez près des deux longs bords.

33. Coupez trois passants de 9.5 cm chacun.

34. Sur l'ENDROIT, bâissez les extrémités des passants sur les bords supérieur et inférieur de la ceinture par-dessus les grands pois, ayant les bords non finis au même niveau.

CONTINUEZ COMME SUIT POUR LE MODELE A

35. Épinglez le bord inférieur de la ceinture sur le bord supérieur de la jupe, en faisant coïncider les milieux et les coutures latérales, ayant le bord non fini au même niveau, (la ceinture s'étendra 1.5 cm au-delà des bords finis de la jupe). Tirez sur le faufil pour ajuster; bâissez. Piquez.

COUPEZ LES VALEURS DE COUTURE EN DEGRADE. Pressez la ceinture vers l'extérieur, en pressant la couture vers la ceinture. Les pièces restantes seront utilisées comme parementures.

36. Piquez les coutures latérales des pièces de la parementure de ceinture comme décrit pour la ceinture. Rentrez au fer 1.5 cm sur le bord à encoche. ENDROIT CONTRE ENDROIT, épinglez la parementure sur le bord supérieur de la ceinture (par-dessus les passants), en faisant coïncider les milieux et les coutures latérales, ayant les bords non finis au même niveau.

Piquez les bords supérieur et latéral le long des lignes de couture. **COUPEZ LES VALEURS DE COUTURE EN DEGRADE.** **SOUS-PIQUEZ** le bord supérieur de la parementure aussi loin que possible.

37. Retournez la parementure vers l'INTERIEUR; pressez. Sur l'ENVERS, épinglez le bord pressé de la parementure à 3 mm par-dessus la couture, en plaçant les épingles sur l'ENDROIT. Sur l'ENDROIT, piquez sur le sillon de la couture, en saisissant le bord pressé sur l'ENVERS.

ASTUCE- pour cacher les points sur le sillon de la couture, essayez un pied à fermeture, en étendant aux doigts l'empiècement et la ceinture à l'opposé de la couture.

38. Faites la boutonnière sur la marque de la ceinture devant gauche. Cousez le bouton sur le petit pois de la ceinture droite.

39. Relevez au fer l'ourlet sur le bord inférieur. Rentrez au fer 6 mm sur le bord non fini. Piquez l'ourlet sur place. Rentrez au fer 1.5 cm sur les bords de la fente. Rentrez au fer 6 mm sur le bord non fini; piquez en piquant à angle droit au-dessus de l'ouverture.

CONTINUEZ COMME SUIT POUR LE MODELE B

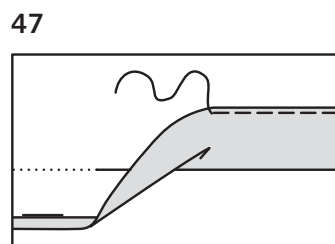
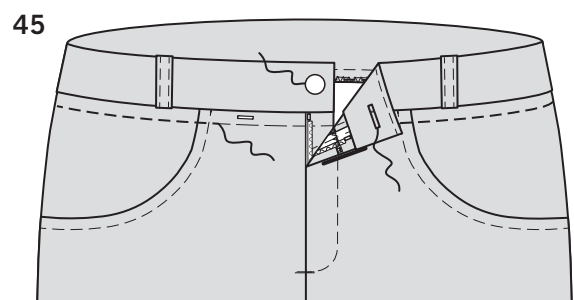
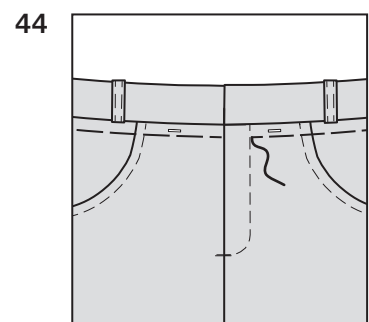
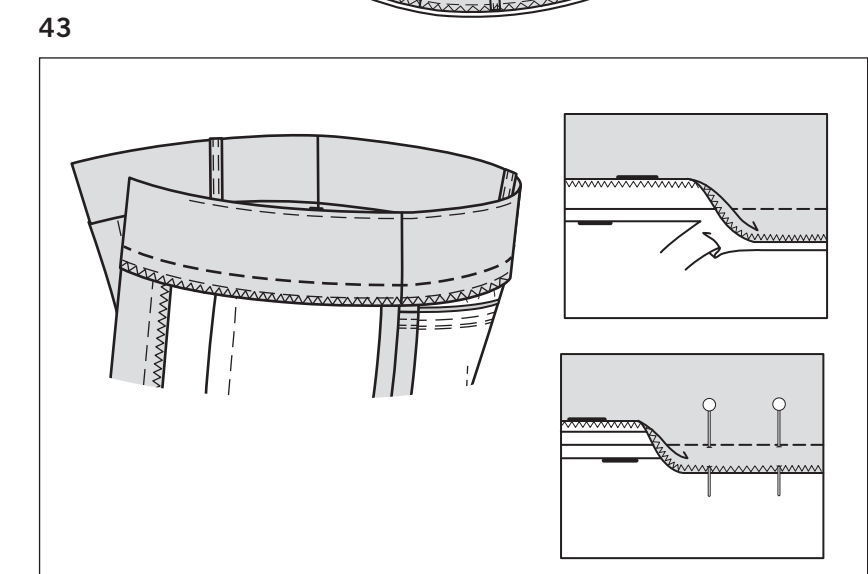
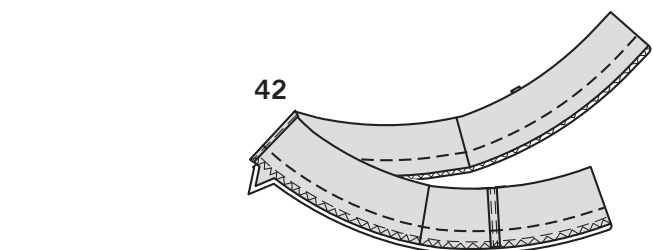
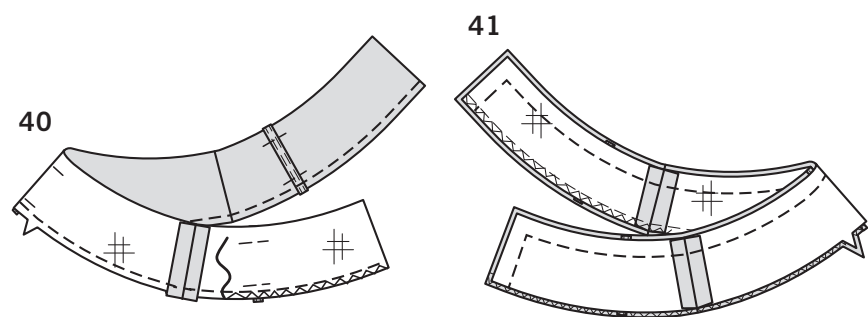

40. Piquez les coutures latérales des pièces de la parementure de ceinture comme décrit pour la ceinture.
Pour finir le bord inférieur sans encoche, piquez à un peu moins de 6 mm du bord non fini. Cousez au point zigzag OU surjetez le bord non fini, en piquant sans dépasser la piqûre et en veillant à ne pas couper les bords non finis si vous utilisez une surjeteuse.
ASTUCE- si vous préférez, bordez de ruban de biais double de 6 mm le bord non fini. N'oubliez pas qu'il y aura plus de grosseur et il se peut qu'il ne soit pas convenable pour tous les tissus.

41. ENDROIT CONTRE ENDROIT, épinglez la parementure sur la ceinture (par-dessus les passants), en faisant coïncider les milieux et les coutures latérales, ayant les bords non finis au même niveau. Piquez les bords supérieur et latéral sur les lignes de couture. **COUPEZ LES VALEURS DE COUTURE EN DEGRADE.** **SOUS-PIQUEZ** la parementure aussi loin que possible.

42. Retournez la ceinture, pressez. Bâissez les bords non finis ensemble.

43. Epinglez le bord inférieur de la ceinture sur le bord supérieur de la jupe, en faisant coïncider les milieux et les coutures latérales, ayant le bord non fini au même niveau. Tirez sur la faufil pour ajuster; bâissez. Piquez.
Egalisez la valeur de couture de la jupe et de la ceinture jusqu'à 6 mm de la piqûre, en veillant à ne pas couper la couture de la parementure.
Pressez la ceinture vers l'extérieur, en pressant la couture vers le pantalon.
Épinglez la valeur de couture de la parementure en place.

44. Bâissez la valeur de couture de la parementure en place à 1 cm de la couture de la taille.

45. Sur l'ENDROIT, surpiquez à 1 cm de la couture de taille à travers toutes les épaisseurs.
Faites la boutonnière sur la marque de la ceinture devant GAUCHE.
Cousez le bouton sur le petit pois de la ceinture devant DROIT.

46. Enfilez le cordon dans la boutonnière et faites-le sortir par l'autre, les extrémités étendues également. Nouez les extrémités du cordon, comme illustré, en raccourcissant la longueur si nécessaire.

47. Marquez la longueur.
Relever au fer l'ourlet le long de la marque.
Marquez la profondeur de l'ourlet; coupez uniformément.
Rentrez au fer 6 mm sur le bord non fini.
Piquez l'ourlet sur place.