

1 / 4
NEWLOOK® N6665

www.simplicity.com info@simplicity.com 1-888-588-2700

Merci d'avoir acheté ce patron de Simplicity. Nous avons déployé tous nos efforts pour vous offrir un produit de haute qualité.

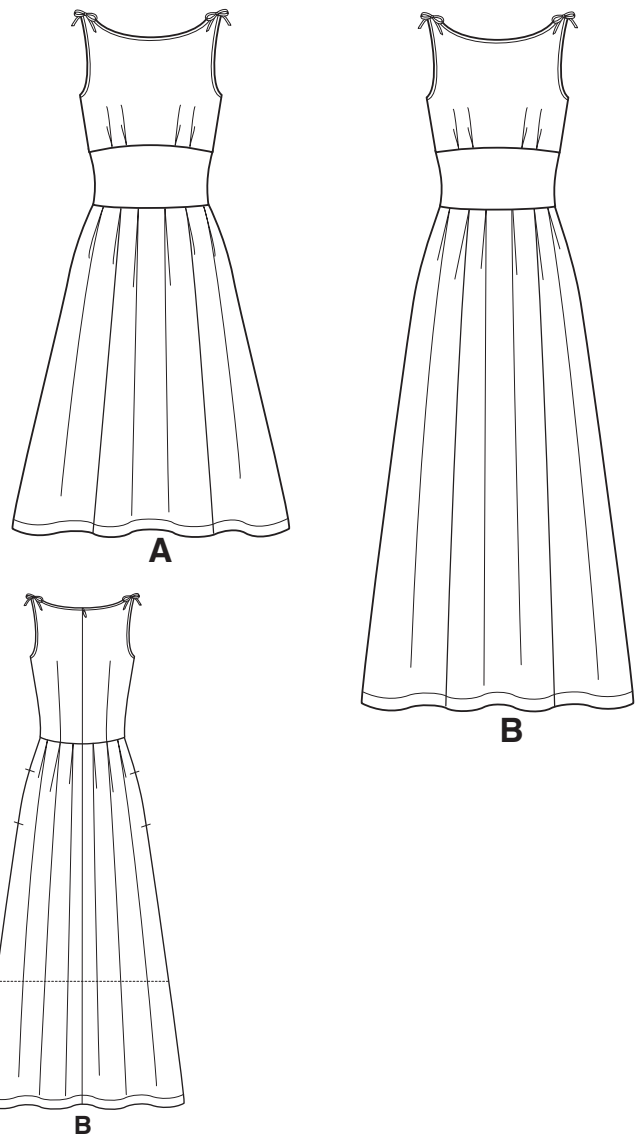

7 PIÈCES DE PATRON

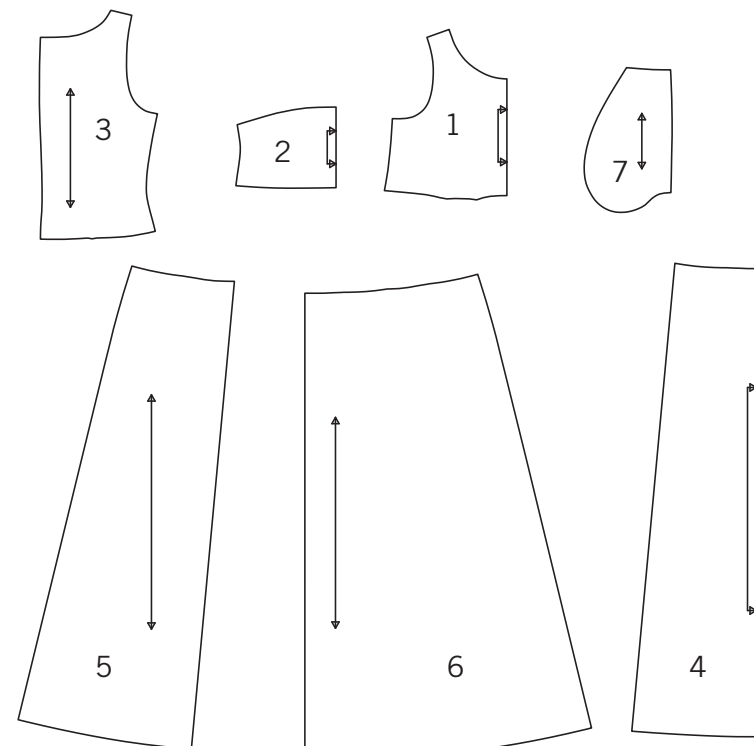

- 1-CORSAGE DEVANT- A, B
- 2-CORSELET DEVANT- A, B
- 3-CORSAGE DOS- A, B
- 4-JUPE DEVANT- A, B
- 5-JUPE COTE DEVANT - A, B
- 6-JUPE DOS- A, B
- 7-POCHE- A, B

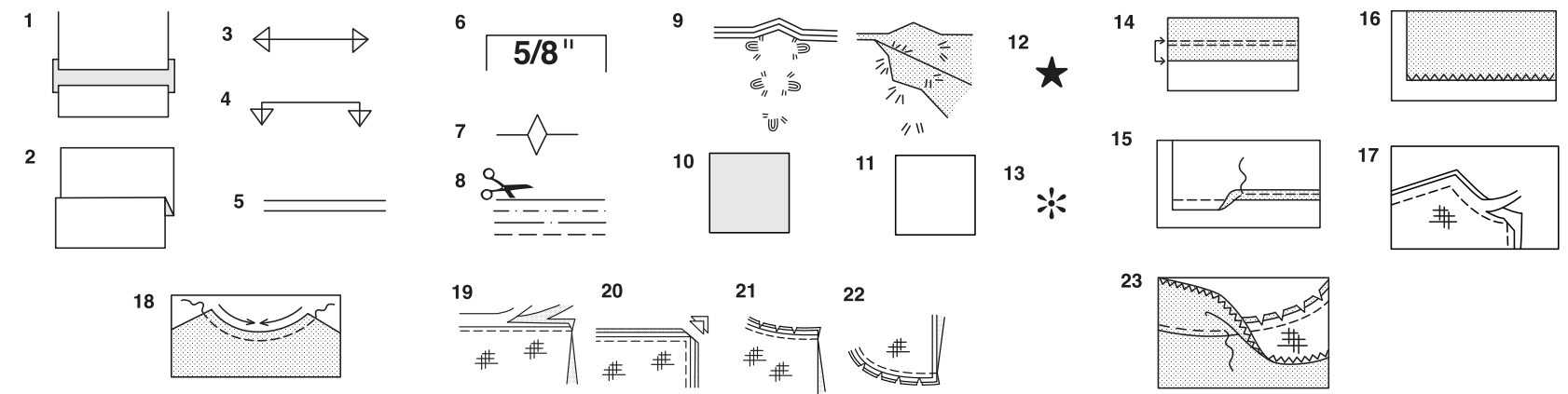

Comment Utiliser Votre Patron Multi-Tailles

D'abord Préparez Votre Patron
Choisissez les pièces de patron selon le modèle que vous voulez faire.

Ce patron est fait aux mesures du corps avec aisance prévue pour le confort et l'élégance. Si vos mesures diffèrent de celles indiquées sur l'enveloppe du patron, ajustez les pièces avant de les placer sur le tissu.

Vérifiez la mesure depuis la base du cou jusqu'à la taille et la longueur de la robe, au besoin modifiez la pièce. Les lignes pour rallonger et raccourcir sont indiquées.

1. **POUR RALLONGER:** Coupez la pièce entre les lignes tracées et placez le papier au-dessous. Disposez la pièce et épinglez-la sur le patron.
2. **POUR RACCOURCIR:** Pliez le long des lignes tracées pour former un pli mesurant la moitié de la longueur à raccourcir, ex: 1.3cm de large pour raccourcir de 2.5cm

Marques Du Patron

3. **DROIT FIL:** placez-le à une distance régulière de la lisière ou d'un droit fil.
4. **PLIURE:** placez-la sur la pliure du tissu.
5. **LIGNES POUR RALLONGER OU RACCOURCIR**
6. **VALEUR DE COUTURE:** de 5/8" (1.5cm) sauf indication contraire.
7. **CRANS:** superposez les crans.
8. **LIGNES DE COUPE:** les patrons multi-tailles ont différentes lignes de coupe pour différentes tailles.
9. **POINTS DE TAILLEUR:** Avec du fil double, faites deux points lâches de façon à former une bride traversant le tissu et le patron en laissant dépasser de longs bouts. Coupez la bride pour ôter le patron. Coupez le fil entre les épaisseurs de tissu. Laissez les bouts de fil.

Plans de Coupe

Instructions Pour La Coupe

POUR LE TISSU PLIE OU EN DOUBLE EPAISSEUR - Placez le tissu endroit contre endroit et épinglez le patron sur l'envers du tissu.

POUR EPAISSEUR UNIQUE - Epinglez le patron sur l'endroit du tissu.

N.B. - Les pièces de patron doivent être disposées plus près les unes des autres pour les petites tailles. Faites des entailles dans la ligne de coupe.

AVANT d'ôter le patron du tissu, reportez toutes les marques en faisant des points de tailleur ou en utilisant du papier-calque de couturière.

10. CODE: patron côté imprimé sur le dessus
11. CODE: patron côté imprimé sur le dessous
12. CODE: Coupez toutes les pièces sauf celles qui dépassent au-delà du tissu, puis ouvrez le tissu et sur l'ENDROIT du tissu, coupez dans les positions indiquées
13. CODE: Pour les plans de coupe avec ou sans sens assurez-vous que le tissu est placé avec le sens ou les motifs dans la même direction.

AVANT d'épingler la pièce de patron sur le tissu, repassez-la à sec avec un fer chaud pour ôter les plis

Instructions De Couture

Code	Endroit	Envers	Entoilage	Doublure

Cousez le vêtement en suivant les **Instructions de Couture.**

EPINGLEZ ou bâtissez les coutures en superposant les crans.

PIQUEZ en coutures de 5/8" (1.5cm) sauf indication contraire

OUVREZ LES COUTURES AU FER, sauf indication contraire, en crantant au besoin de façon que les coutures soient bien plates.

14. **POUR SOUTENIR** ou **FRONCER-** Relâchez légèrement la tension de l'aiguille. L'ENDROIT vers vous, piquez à longs points à 5/8" (1.5cm) du bord coupé. Repiquez à 1/4" (6mm) dans la valeur de couture.

FINITON DU BORD - Finissez les bords non finis des coutures, ourlets et parementures en utilisant l'une des méthodes suivantes:

15. Piquez à 1/4" (6mm) du bord, rentrez le long de la pique et piquez.

16. Piquez les bords non finis à point zig-zag ou overlock.

17. **ENTOILAGE -** Epinglez l'entoilage sur l'ENVERS du tissu. Biaisez les coins qui seront pris dans les coutures. Faites un bâti-machine à 1/2" (1.3cm) du bord coupé (paraissant seulement sur la première illustration). Recoupez l'entoilage tout près du bâti. Pour l'entoilage THERMOCOLLANT, suivez les indications du fabricant.

18. **PIQUE DE SOUTIEN -** Piquez à 1/2" (1.3cm) du bord coupé dans la direction des flèches (paraissant sur le premier croquis seulement).

COUPE EN DEGRADE - Recoupez les valeurs de couture en dégradé.

19. Recoupez les coutures fermées.

20. Biaisez les coins

21. Crantez les angles

22. Crantez les courbes

23. **SOUS-PIQUEZ -** Repassez la parementure en dehors du vêtement; repassez la couture vers la parementure. Avec la parementure vers vous, sous-piquez tout près de la couture à travers la parementure et les valeurs de

Plans de Coupe

A, B DOUBLURE

UTILISEZ LES PIÈCES 1 2 3

44" 45" (115CM)
SANS SENS

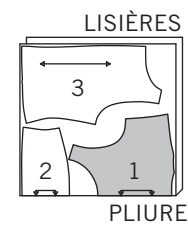

A

UTILISEZ LES PIÈCES 1 2 3 4 5 6 7

44" 45" (115CM)
AVEC SENS

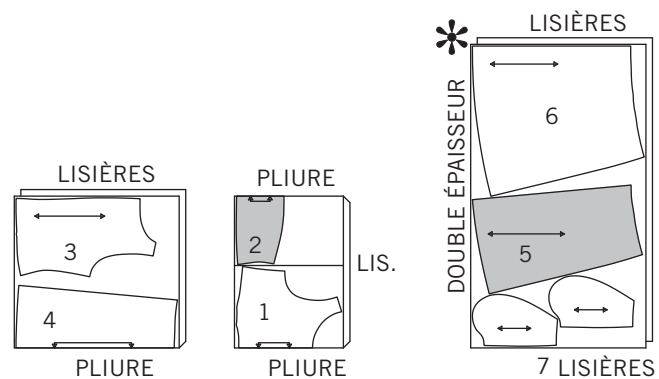

58" 60" (150CM)
AVEC SENS

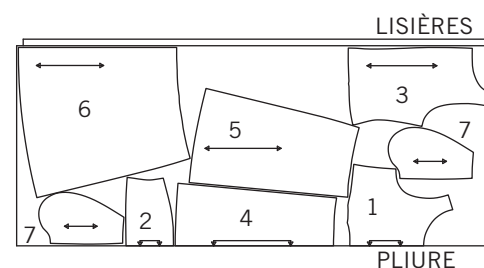

B

UTILISEZ LES PIÈCES 1 2 3 4 5 6 7

44" 45" (115CM)
AVEC SENS

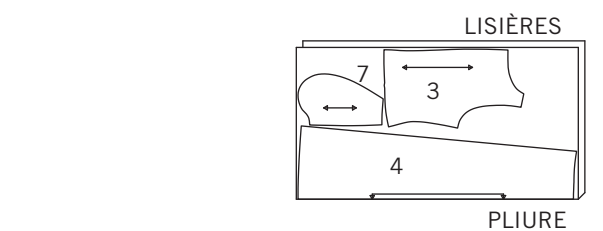

44" 45" (115CM)
AVEC SENS

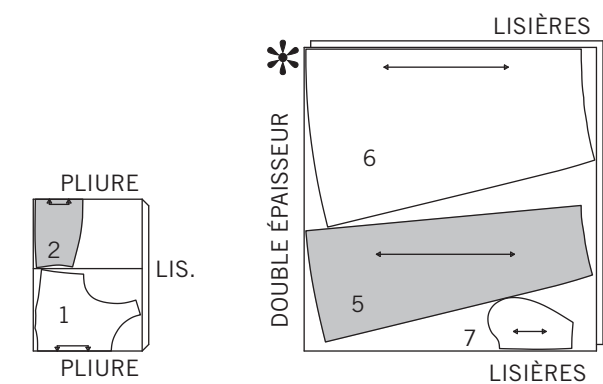

58" 60" (150CM)
AVEC SENS

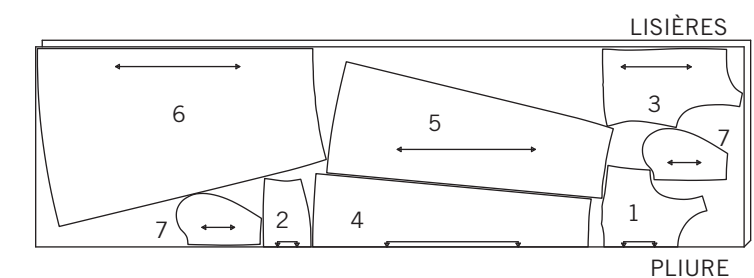

LES PIÈCES DE PATRON SONT INDIQUÉES PAR NUMÉROS QUAND ELLES SONT UTILISÉES POUR LA PREMIÈRE FOIS.

PIQUEZ LES COUTURES ENDROIT CONTRE ENDROIT SAUF INDICATION CONTRAIRE.

ROBE A, B

1. Faites une piqûre de soutien à 6 mm du bord de l'encolure du corsage devant (1) et du corsage dos (3), et à 1.3 cm du bord supérieur de la jupe devant (4), de la jupe côté devant (5) et de la jupe dos (6) dans le sens des flèches. Cette piqûre reste de façon permanente et aide à empêcher que les bords arrondis se déforment. (Montré seulement sur le premier croquis.)

2. Pour former les plis sur l'ENDROIT du corsage devant, pliez sur les lignes continues. Superposez la pliure aux lignes discontinues, épinglez. Bâ tissez à travers les bords non finis des plis.

3. Épinglez le corselet devant (2) sur le bord inférieur du corsage devant, en faisant coïncider les encoches. Piquez. Pressez la couture vers le corselet.

4. Pour faire la couture de pince sur le corsage dos, ENDROIT CONTRE ENDROIT, amenez les lignes discontinues l'une sur l'autre, en faisant coïncider les petits pois. Piquez le long de la ligne discontinue entre le bord non fini et la pointe. Pressez la couture de la pince vers le centre.

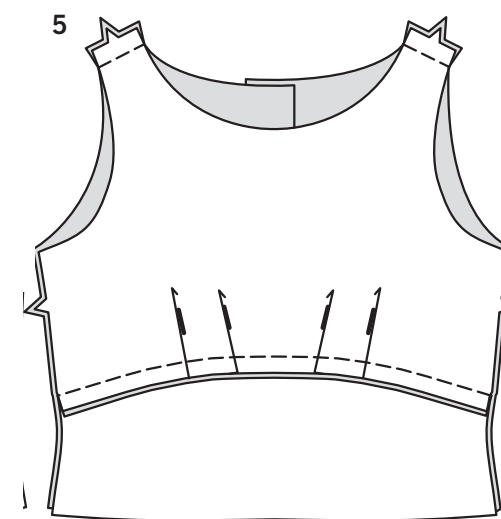
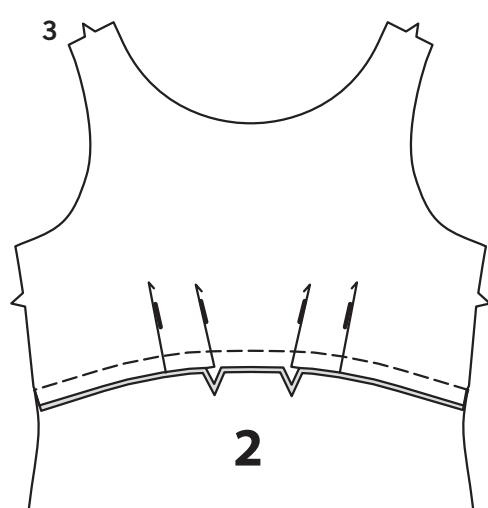
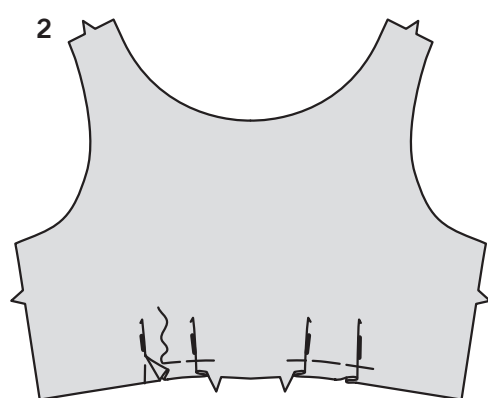
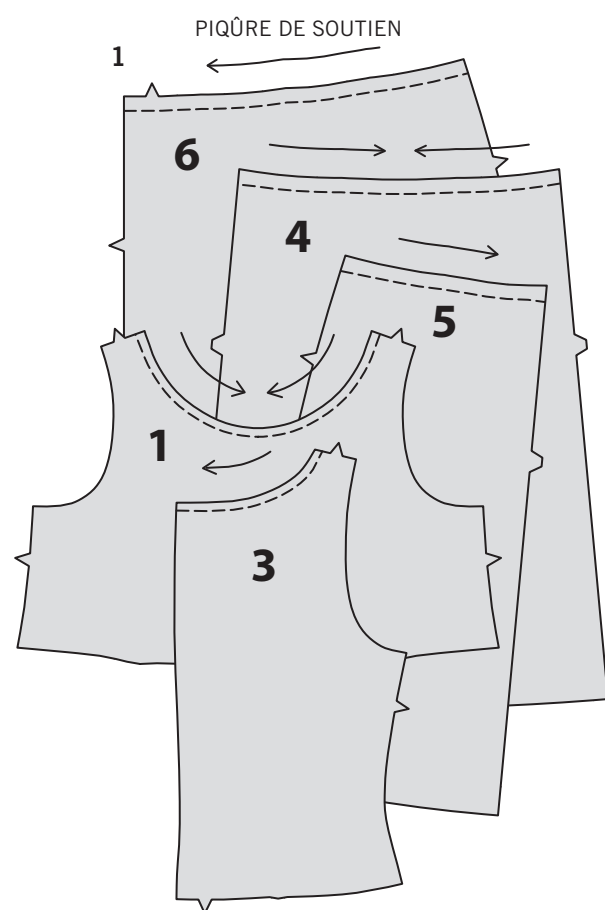

5. Épinglez le corsage devant et le corsage dos sur les coutures d'épaule. Piquez.

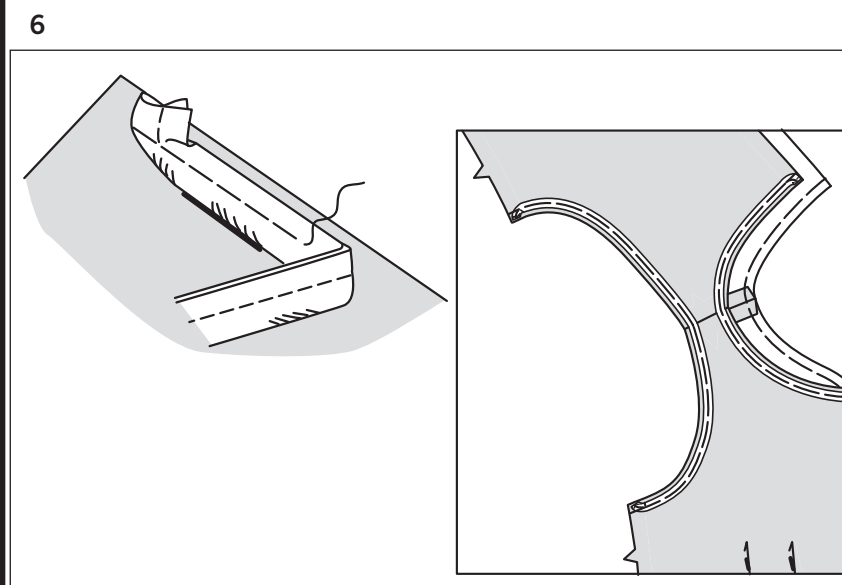

6. Sur l'ENDROIT, épinglez le passepoil sur les bords de l'encolure et de l'emmanchure du corsage, ayant le cordon étendu au-delà de la ligne de couture et le bord plat/du cordon dans la valeur de couture, en amenuisant l'extrémité. Bâ tissez à la machine.

ASTUCE POUR CORDON RECOUVERT DE TISSU – Dépliez la couverture de tissu et coupez le cordon sur la partie qui crociera la ligne de couture. Bâ tissez à la machine aussi près que possible du cordon sans saisir celui-ci, en utilisant un pied à fermeture ou un pied guide-cordonnet.

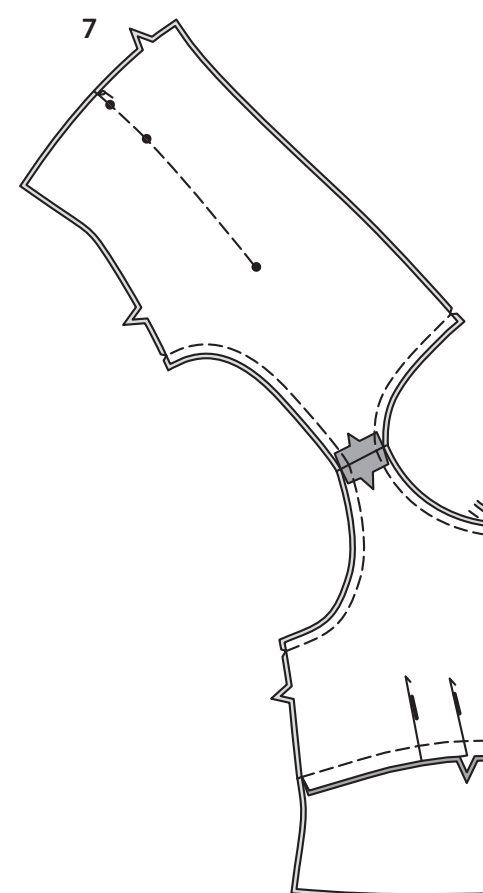

7. Faites la doublure de corsage comme décrit pour la corsage. Épinglez la doublure et le corsage sur les bords de l'encolure et de l'emmanchure. Piquez en couture de 1 cm. Crantez les courbes si vous le préférez.

ASTUCE - Utilisez un pied à fermeture ou un pied guide-cordonnet.

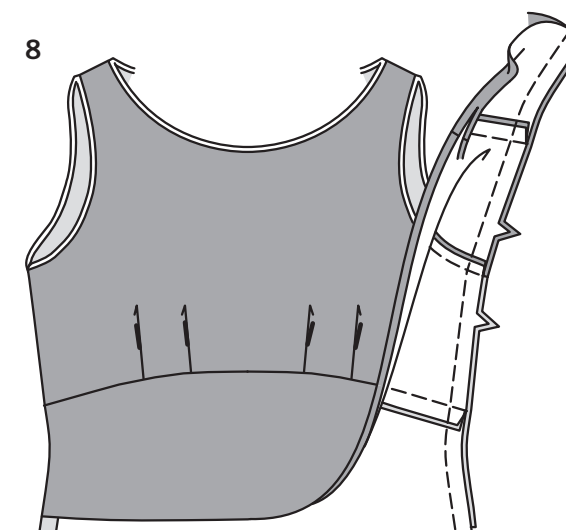

8. Retournez la doublure vers l'intérieur, en tirant chaque dos à travers l'épaule. Dépliez la doublure sur les coutures latérales. En faisant une couture continue, piquez toute la couture latérale du corsage et de la doublure. Rentrez au fer 1.5 cm sur le bord inférieur de la doublure. Egalisez à 6 mm.

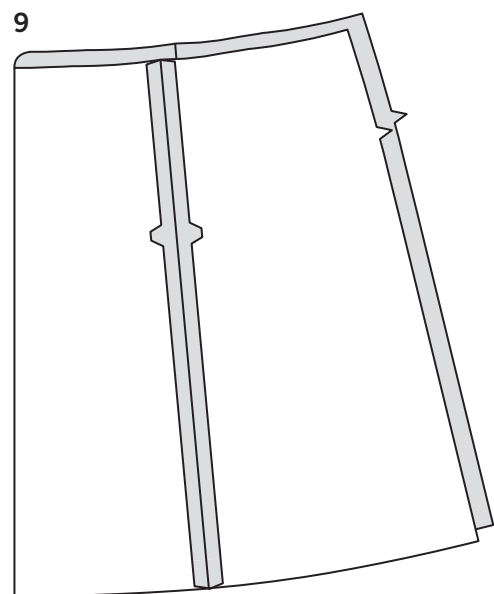

9. Épinglez la jupe devant sur la jupe côté devant. Piquez.

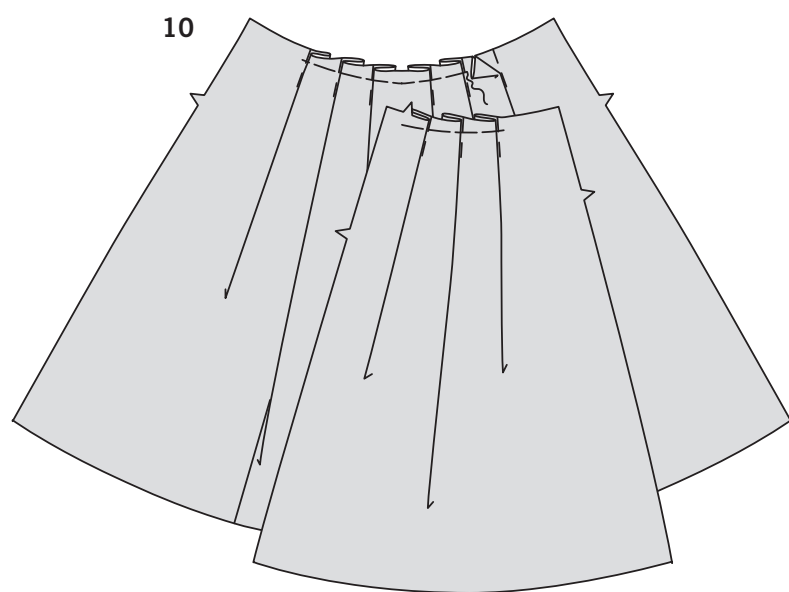

10. Pour former les plis sur l'ENDROIT des pièces de la jupe devant et de la jupe dos, pliez sur les lignes continues. Superposez la pliure aux lignes discontinues, épinglez. Bâissez sur les bords non finis des plis.

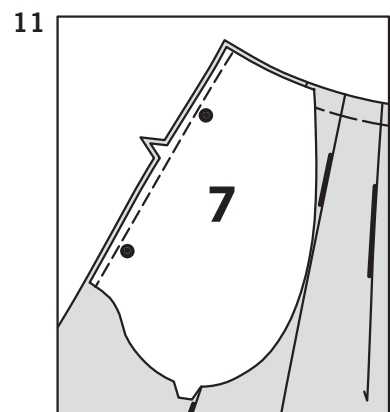

11. Posez les poches sur les bords latéraux de la jupe devant et de la jupe dos comme suit:
ENDROIT CONTRE ENDROIT, épinglez la poche (7) sur la jupe, en faisant coïncider les grands pois, ayant les bords non finis au même niveau. Piquez en couture de 1 cm.

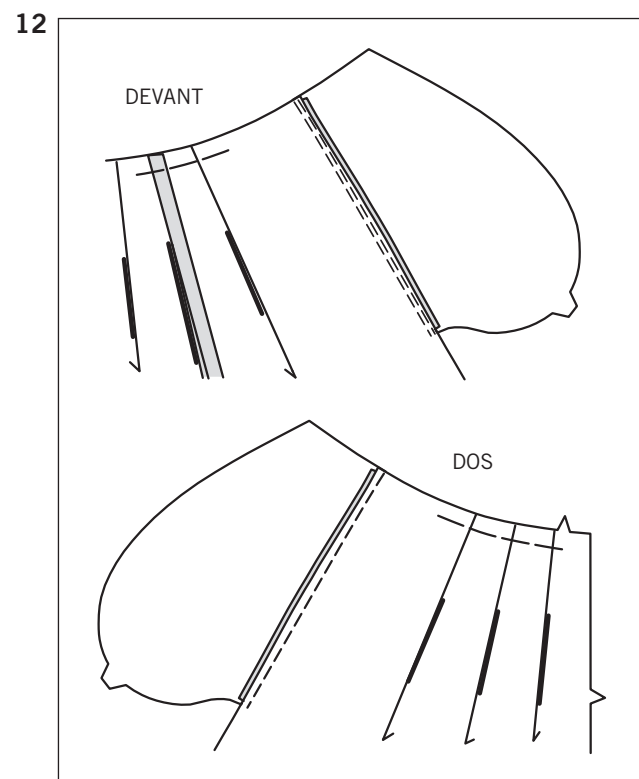

12. Pressez la couture vers la poche, en pressant la poche vers l'extérieur. **SOUS-PIQUEZ** la poche devant.

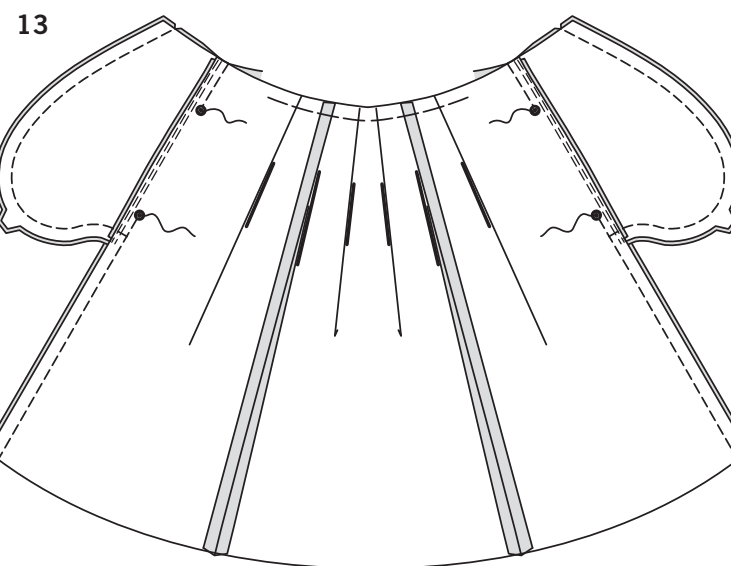

13. Épinglez la jupe devant et la jupe dos sur les coutures latérales, en faisant coïncider les grands pois.
Piquez les coutures latérales, en laissant une ouverture entre les grands pois; piquez au point arrière au grand pois pour renforcer la couture. Piquez les bords de la poche ensemble de la couture latérale au bord supérieur.

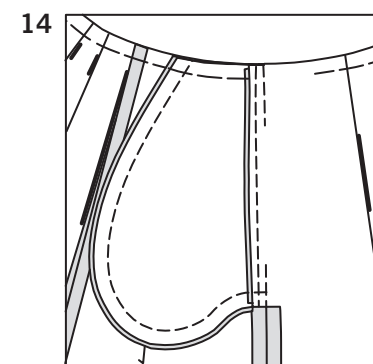

14. Crantez la valeur de couture de la jupe dos au-dessous de la poche.
Ouvrez la couture au fer au-dessous du cran. Pressez la poche vers le devant. Bâissez les bords non finis ensemble.

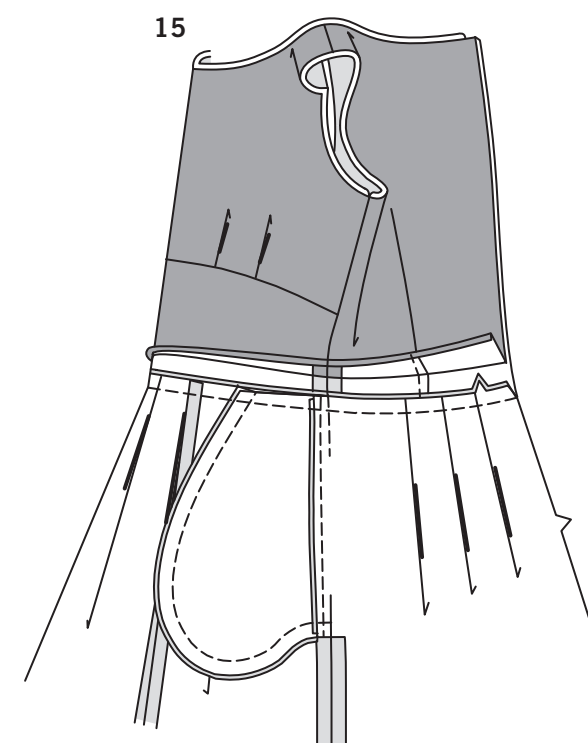

15. Écartez la doublure à l'opposé du bord inférieur du corsage.
ENDROIT CONTRE ENDROIT, épinglez la jupe sur le bord inférieur du corsage à la couture de taille, en faisant coïncider les milieux, les coutures latérales et les encoches; bâissez. Piquez. Pressez la couture vers le corsage.

NOTE: Piquez la fermeture à glissière en utilisant un pied à fermeture à glissière invisible. Avant de commencer, assurez-vous d'aligner l'aiguille avec le centre du pied à fermeture invisible, sinon l'aiguille peut casser. Si les spirales sont vers la GAUCHE du bord non fini, utilisez la rainure GAUCHE et si elles sont vers la DROITE du bord non fini, utilisez la rainure DROITE.

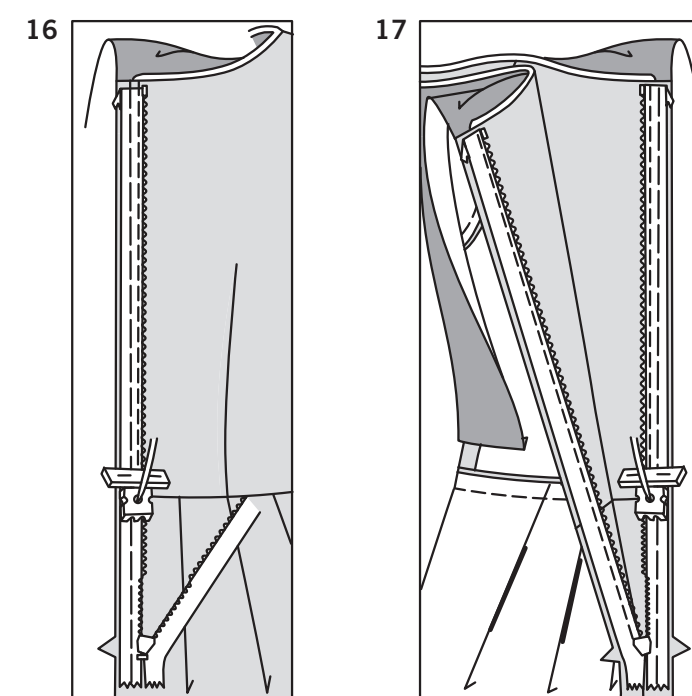

16. Écartez la doublure vers le haut et à l'opposé de la valeur de couture du dos.
Ouvrez la fermeture et pressez le ruban à plat sur l'ENVERS, en déroulant les spirales. Ne les pressez pas. (Utilisez le fer réglé à basse température.) Sur l'ENDROIT, épinglez le côté DROIT de la fermeture vers le bas sur le côté DROIT de l'ouverture de la fermeture. Ayez la spirale le long de la ligne de couture, le ruban sur la valeur de couture et l'arrêt supérieur à 3 mm au-dessous de la ligne de couture, comme illustré. Bâissez à la main au centre du ruban. Placez le pied à fermeture en haut de la fermeture avec la rainure DROITE du pied par-dessus la spirale. Piquez sur le ruban jusqu'à l'encoche, en piquant au point arrière pour renforcer.

17. Épinglez de la même façon l'autre moitié de la fermeture sur le côté GAUCHE de l'ouverture de la fermeture. Assurez-vous que les bords supérieur et inférieur du vêtement soient au même niveau. Bâissez à la main le long du centre du ruban. Placez le pied à fermeture en haut de la fermeture avec la rainure GAUCHE par-dessus la spirale. Piquez sur le ruban jusqu'à l'encoche, en piquant au point arrière pour renforcer.

18

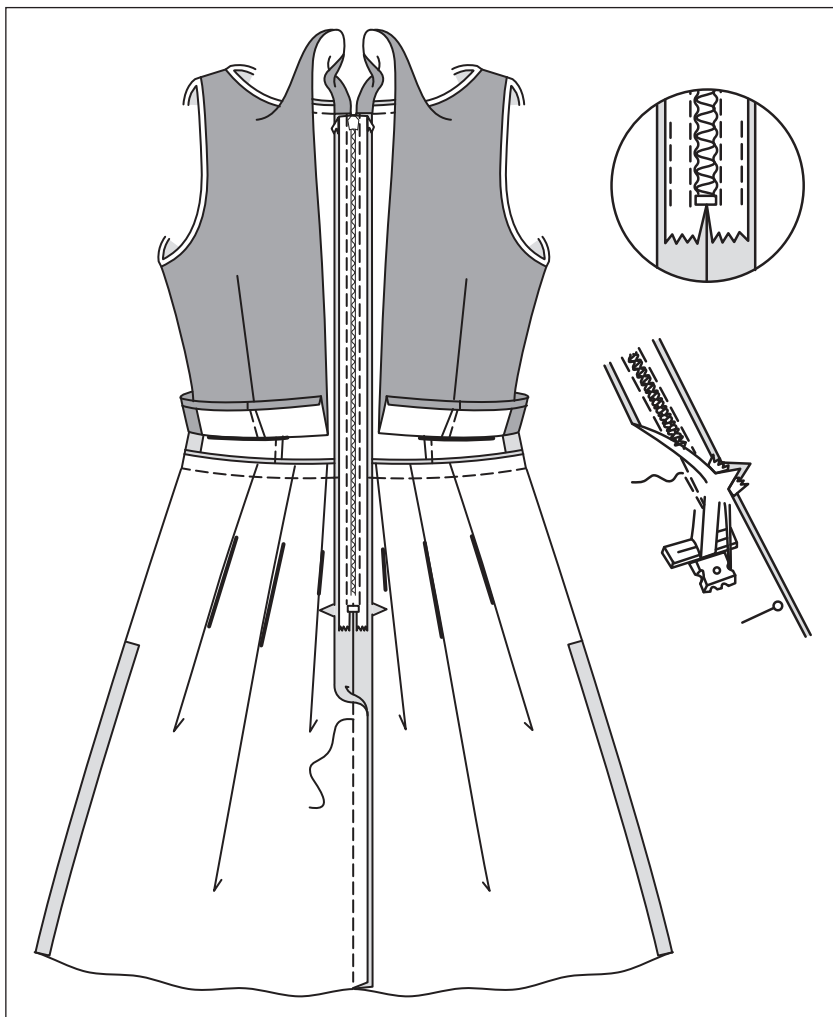

18. Fermez la fermeture et vérifiez qu'elle ne soit pas visible de l'ENDROIT. Tirez les extrémités libres du ruban de la fermeture à l'opposé de la valeur de couture. Epinglez la couture restante du milieu dos ensemble au-dessous de la fermeture. Placez le pied à fermeture vers la GAUCHE de sorte que l'aiguille descende à travers l'encoche extérieure du pied. Commencez à piquer à 6 mm au-dessus du point le plus bas et légèrement vers la GAUCHE. Piquez la couture sur environ 7.5 cm. Piquez le reste de la couture en utilisant le pied-de-biche courant. Si vous préférez, dépliez chaque valeur de couture à l'extrémité de la fermeture et piquez le ruban sur la valeur de couture.

19

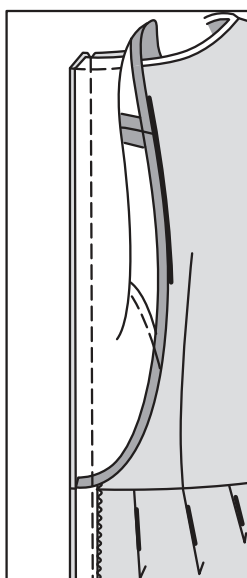

20

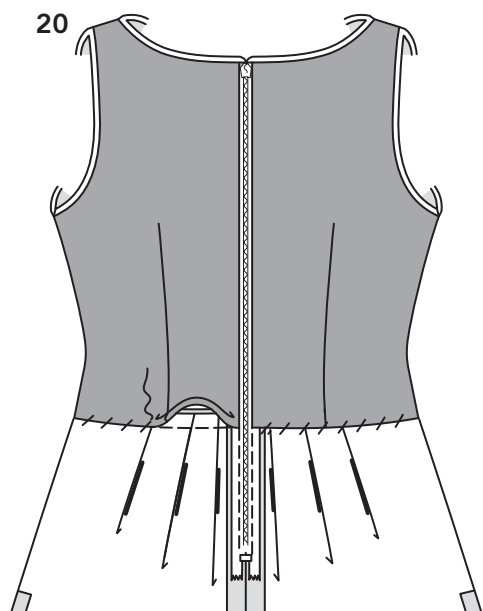

19. Dépliez les bords de l'ouverture du milieu dos de la robe, en roulant les dents à l'opposé du bord de l'ouverture. ENDROIT CONTRE ENDROIT, épinglez la doublure sur le corsage, ayant les bords non finis de l'ouverture du dos au même niveau. En utilisant un pied à fermeture réglable, piquez la doublure à 1.3 cm des bords du dos, en maintenant les dents de la fermeture libres. Baisez les coins. N'égalisez pas les bords du milieu dos.

20. Retournez les bords de la doublure et du dos vers l'INTERIEUR, en roulant les dents de la fermeture sur place; pressez. Epinglez le bord pressé de la doublure sur la couture de taille; piquez aux points coulés sur place.

21

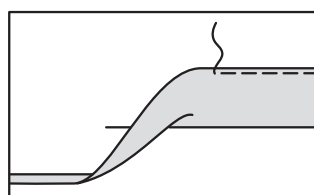

22

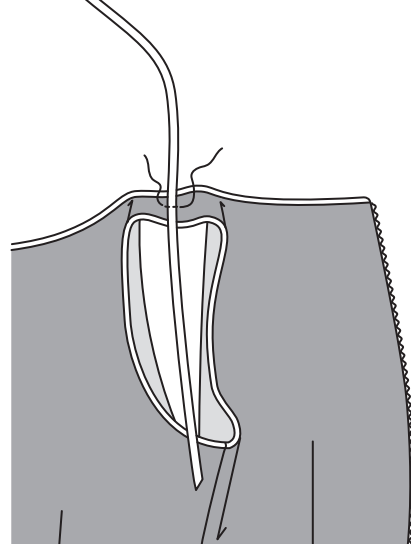

21. Marquez la longueur. Repliez l'ourlet au fer le long de la marque. Marquez la profondeur de l'ourlet; coupez uniformément. Rentrez au fer 6 mm sur le bord non fini. Piquez près du bord intérieur pressé.

22. POUR LES ATTACHES FACULTATIVES – Coupez deux longueurs de ruban, chacune d'environ 43.2 cm. Cousez chaque longueur de ruban au centre des coutures de l'épaule sur la doublure en faisant quelques points comme illustré. Faites un noeud au moment de porter. Baisez les bouts du ruban ou comme vous voulez.