

1 / 4
NEWLOOK® N6661

www.simplicity.com info@simplicity.com 1-888-588-2700

Merci d'avoir acheté ce patron de Simplicity. Nous avons déployé tous nos efforts pour vous offrir un produit de haute qualité.

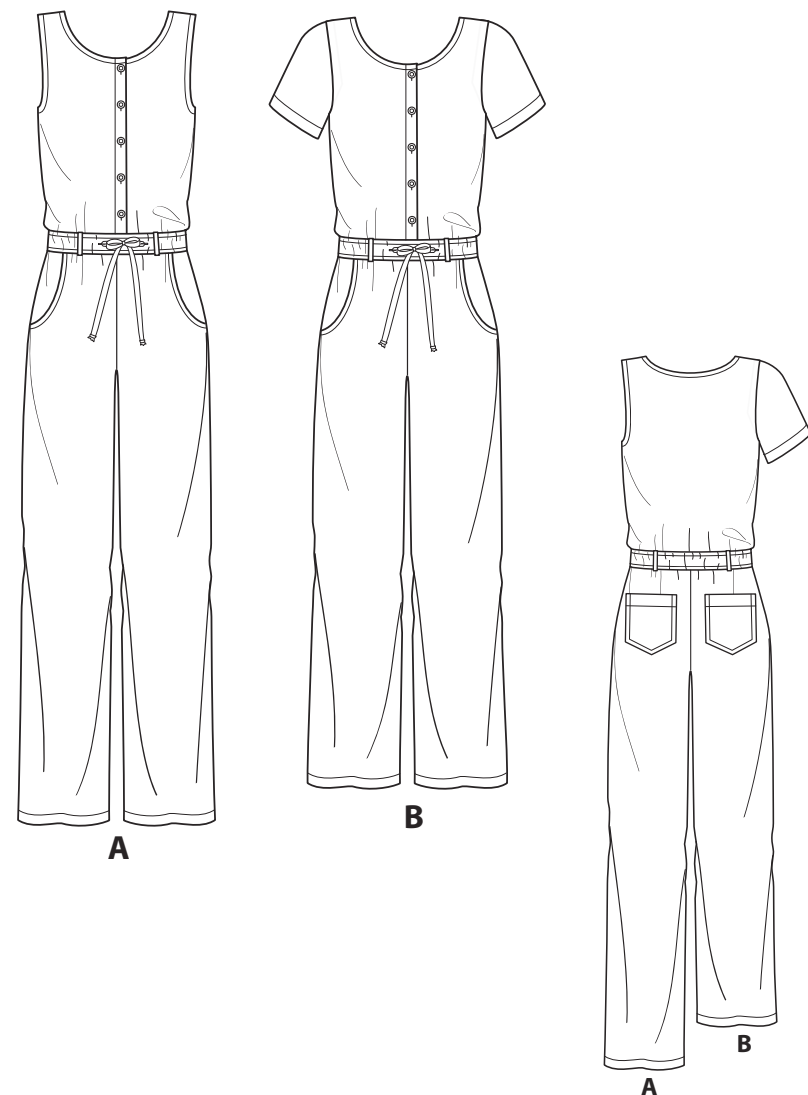

12 PIÈCES DE PATRON

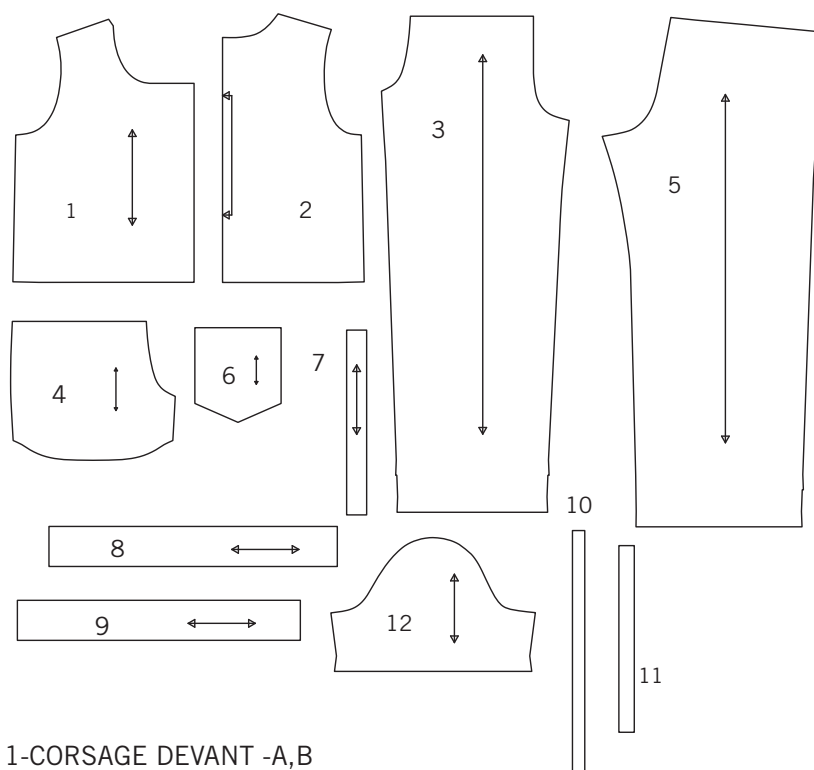

- 1-CORSAGE DEVANT -A,B
- 2-CORSAGE DOS -A,B
- 3-PANTALON DEVANT -A,B
- 4-EMPIECEMENT DEVANT ET POCHE -A,B
- 5-PANTALON DOS -A,B
- 6-POCHE DOS -A,B
- 7-PASSANT -A,B
- 8-COULISSE DEVANT -A,B
- 9-COULISSE DOS -A,B
- 10-GUIDE DE L'ELASTIQUE -A,B
- 11-GUIDE DE LA BOUTONNIERE -A,B
- 12-MANCHE -B

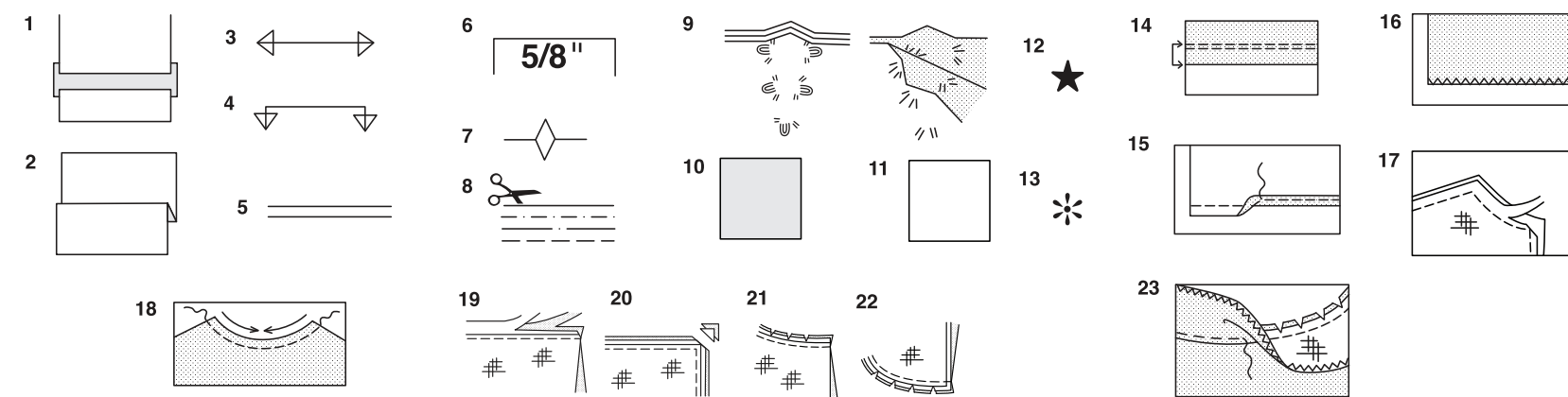

Comment Utiliser Votre Patron Multi-Tailles

D'abord Préparez Votre Patron
Choisissez les pièces de patron selon le modèle que vous voulez faire.

Ce patron est fait aux mesures du corps avec aisance prévue pour le confort et l'élégance. Si vos mesures diffèrent de celles indiquées sur l'enveloppe du patron, ajustez les pièces avant de les placer sur le tissu.

Vérifiez la mesure depuis la base du cou jusqu'à la taille et la longueur de la robe, au besoin modifiez la pièce. Les lignes pour rallonger et raccourcir sont indiquées.

- 1. **POUR RALLONGER:** Coupez la pièce entre les lignes tracées et placez le papier au-dessous. Disposez la pièce et épinglez-la sur le patron.
- 2. **POUR RACCOURCIR:** Pliez le long des lignes tracées pour former un pli mesurant la moitié de la longueur à raccourcir, ex: 1.3cm de large pour raccourcir de 2.5cm

Marques Du Patron

- 3. **DROIT FIL:** placez-le à une distance régulière de la lisière ou d'un droit fil.
- 4. **PLIURE:** placez-la sur la pliure du tissu.
- 5. **LIGNES POUR RALLONGER OU RACCOURCIR**
- 6. **VALEUR DE COUTURE:** de 5/8" (1.5cm) sauf indication contraire.
- 7. **CRANS:** superposez les crans.
- 8. **LIGNES DE COUPE:** les patrons multi-tailles ont différentes lignes de coupe pour différentes tailles.
- 9. **POINTS DE TAILLEUR:** Avec du fil double, faites deux points lâches de façon à former une bride traversant le tissu et le patron en laissant dépasser de longs bouts. Coupez la bride pour ôter le patron. Coupez le fil entre les épaisseurs de tissu. Laissez les bouts de fil.

Plans de Coupe

Instructions Pour La Coupe

POUR LE TISSU PLIE OU EN DOUBLE EPAISSEUR - Placez le tissu endroit contre endroit et épinglez le patron sur l'envers du tissu.

POUR EPAISSEUR UNIQUE - Epinglez le patron sur l'endroit du tissu.

N.B. - Les pièces de patron doivent être disposées plus près les unes des autres pour les petites tailles. Faites des entailles dans la ligne de coupe.

AVANT d'ôter le patron du tissu, reportez toutes les marques en faisant des points de tailleur ou en utilisant du papier-calque de couturière.

- 10. CODE: patron côté imprimé sur le dessus
- 11. CODE: patron côté imprimé sur le dessous
- 12. CODE: Coupez toutes les pièces sauf celles qui dépassent au-delà du tissu, puis ouvrez le tissu et sur l'ENDROIT du tissu, coupez dans les positions indiquées
- 13. CODE: Pour les plans de coupe avec ou sans sens assurez-vous que le tissu est placé avec le sens ou les motifs dans la même direction.

Avant d'épingler la pièce de patron sur le tissu, repassez-la à sec avec un fer chaud pour ôter les plis

Instructions De Couture

Code	Endroit	Envers	Entoilage	Doublure

Cousez le vêtement en suivant les **Instructions de Couture.**

EPINGLEZ ou bâtissez les coutures en superposant les crans.

PIQUEZ en coutures de 5/8" (1.5cm) sauf indication contraire

OUVREZ LES COUTURES AU FER, sauf indication contraire, en crantant au besoin de façon que les coutures soient bien plates.

14. **POUR SOUTENIR ou FRONCER-** Relâchez légèrement la tension de l'aiguille. L'ENDROIT vers vous, piquez à longs points à 5/8" (1.5cm) du bord coupé. Repiquez à 1/4" (6mm) dans la valeur de couture.

FINITON DU BORD - Finissez les bords non finis des coutures, ourlets et parementures en utilisant l'une des méthodes suivantes:

15. Piquez à 1/4" (6mm) du bord, rentrez le long de la piqûre et piquez.

16. Piquez les bords non finis à point zig-zag ou overlock.

17. **ENTOILAGE -** Epinglez l'entoilage sur l'ENVERS du tissu. Biaisez les coins qui seront pris dans les coutures. Faites un bâti-machine à 1/2" (1.3cm) du bord coupé (paraissant seulement sur la première illustration). Recoupez l'entoilage tout près du bâti. Pour l'entoilage THERMOCOLLANT, suivez les indications du fabricant.

18. **PIQURE DE SOUTIEN -** Piquez à 1/2" (1.3cm) du bord coupé dans la direction des flèches (paraissant sur le premier croquis seulement).

COUPE EN DEGRADE - Recoupez les valeurs de couture en dégradé.

19. Recoupez les coutures fermées.

20. Biaisez les coins

21. Crantez les angles

22. Crantez les courbes

23. **SOUS-PIQUEZ -** Repassez la parementure en dehors du vêtement; repassez la couture vers la parementure. Avec la parementure vers vous, sous-piquez tout près de la couture à travers la parementure et les valeurs de

Plans de Coupe

A,B LA PIÈCE 10 EST COUPÉE DANS L'ÉLASTIQUE

A
UTILISEZ LES PIÈCES 1 2 3 4 5 6 7 8 9

COUPEZ UNE PIÈCE 7
44" 45" (115CM)
AVEC SENS

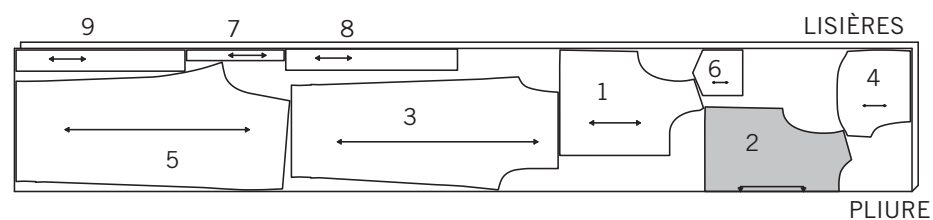

58" 60" (150CM)
AVEC SENS

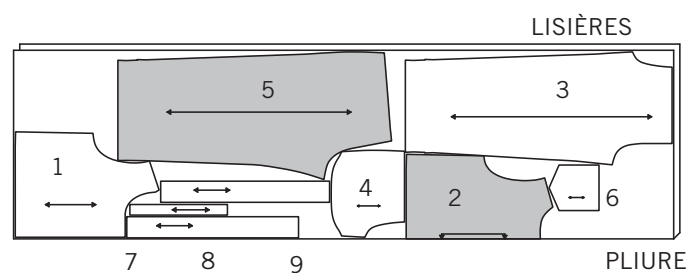

B
UTILISEZ LES PIÈCES 1 2 3 4 5 6 7 8 9 12

COUPEZ UNE PIÈCE 7
44" 45" (115CM)
AVEC SENS

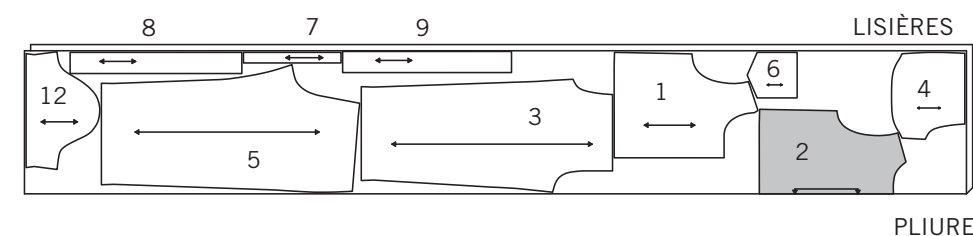

58" 60" (150CM)
AVEC SENS

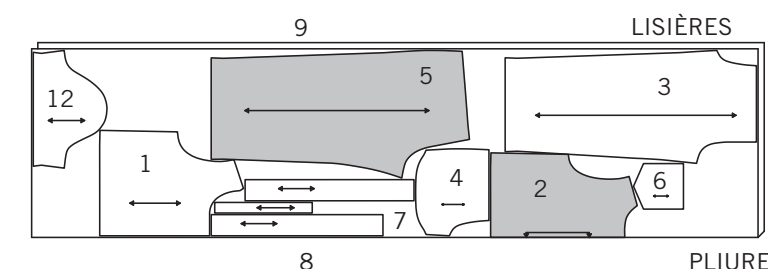

LES PIÈCES DE PATRON SONT INDIQUÉES PAR NUMÉROS QUAND ELLES SONT UTILISÉES POUR LA PREMIÈRE FOIS.

PIQUEZ LES COUTURES ENDROIT CONTRE ENDROIT SAUF INDICATION CONTRAIRE.

COMBINAISON A, B

NOTE: Pour le modèle A, avant de réaliser les coutures, découpez 6 mm des bords de l'emmanchure du corsage devant et du corsage dos.

1. Faites une **PIQÛRE DE SOUTIEN** à 6 mm du bord de l'encolure des pièces du corsage devant (1). Retournez le bord du devant vers l'INTERIEUR sur la ligne de pliure pour l'entoilage; pressez. Bâissez près du bord intérieur. (Enlevez le faufil une fois le vêtement fini.) Retournez le bord du devant vers l'EXTERIEUR sur la ligne de pliure pour la parementure; bâissez sur le bord supérieur.

2. Faites une **PIQÛRE DE SOUTIEN** à 6mm du bord de l'encolure du corsage dos (2). Piquez le corsage dos et le corsage devant sur les coutures d'épaule.

3. Dépliez un bord du ruban de biais simple. ENDROIT CONTRE ENDROIT, épinglez le ruban sur le bord de l'encolure du corsage, ayant les bords non finis au même niveau et en superposant les bouts du ruban aux parementures devant, comme illustré. Piquez le bord de l'encolure en couture de 1 cm. **COUPEZ LA VALEUR DE COUTURE EN DEGRADE.**

4. **SOUS-PIQUEZ** le ruban. Retournez la parementure et le ruban vers l'INTERIEUR, en retournant la parementure le long de la ligne de pliure pour la parementure; pressez. Bâissez près du bord intérieur du ruban, en commençant et en arrêtant sur les bords du devant. Bâissez près du long bord intérieur pressé de la parementure. Sur l'ENDROIT, surpiquez en suivant le faufil, puis enlevez-le.

5. Pour marquer les boutons du corsage devant DROIT, placez le guide de la boutonnière (11) le long du bord fini du corsage, en faisant coïncider les milieux, comme illustré. Reportez les marques de boutonnière sur le corsage. Faites les boutons sur les marques.

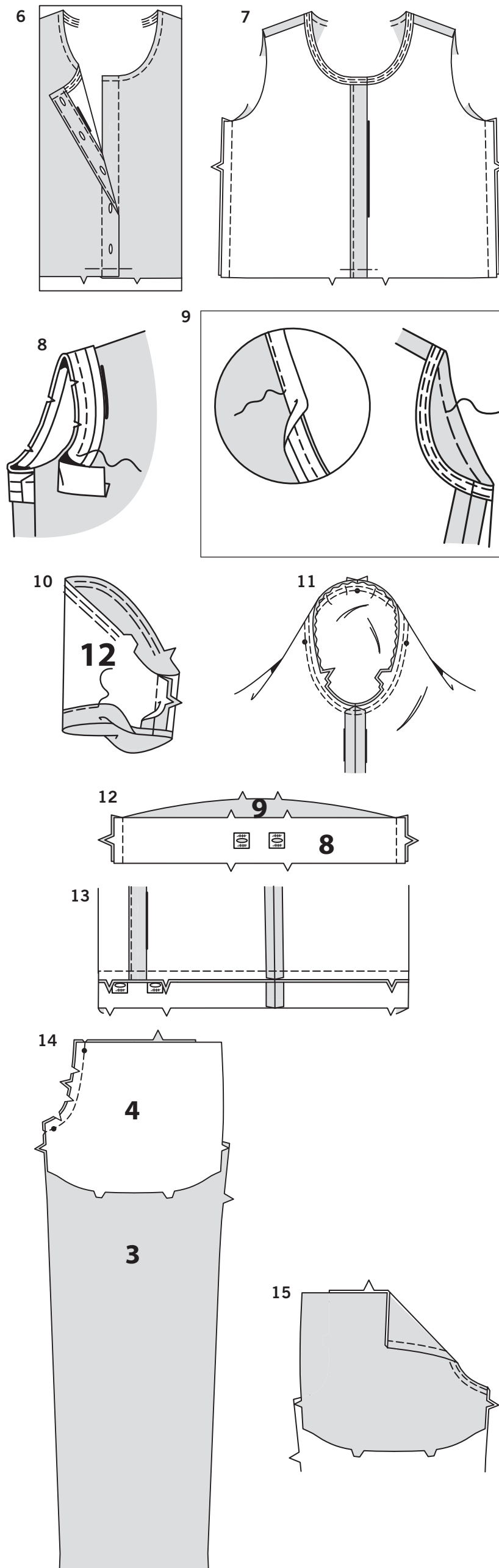

6. Superposez le corsage devant DROIT au GAUCHE, en faisant coïncider les milieux. Bâissez les bords inférieurs.

7. Piquez les coutures latérales du corsage.

8. POUR L'EMMANCHURE A – Dépliez un bord du ruban de biais simple. ENDROIT CONTRE ENDROIT, épinglez le ruban sur le bord de l'emmanchure, ayant les bords non finis au même niveau, en rentrant et en superposant un bout sur la couture latérale. Piquez en couture de 1 cm. **COUPEZ LA VALEUR DE COUTURE EN DEGRADE.**

9. SOUS-PIQUEZ le ruban. Retournez-le vers l'INTERIEUR; pressez. Bâissez près du bord intérieur du ruban. Sur l'ENDROIT, surpiquez en suivant le faufil; puis enlevez-le.

10. POUR LA MANCHE B – Pour soutenir le haut de la manche (12) entre les encoches, piquez à grands points sur la ligne de couture et à 6 mm à l'INTERIEUR de la ligne de couture. Piquez la couture de dessous de bras. Repliez l'ourlet au fer. Rentrez au fer 6 mm sur le bord non fini. Piquez près du bord intérieur pressé.

11. Retournez la manche à l'ENDROIT. Tenez le corsage à l'ENVERS avec l'emmanchure vers vous. ENDROIT CONTRE ENDROIT, épinglez la manche sur le bord de l'emmanchure avec le petit pois du centre sur la couture d'épaule, en faisant coïncider les coutures de dessous de bras, les encoches et les petits pois restants. Tirez sur le faufil pour ajuster. Pour distribuer l'ampleur également, glissez le tissu le long des fils canette jusqu'à ce qu'il n'y ait ni fronces ni faux plis sur la ligne de couture. Bâissez. Piquez, puis piquez à 3 mm de la première piqûre. Egalisez la couture au-dessous des encoches près de la piqûre. Ne pressez que la valeur de couture, en rétrécissant l'ampleur.

CONTINUEZ COMME SUIT POUR LES MODELES A, B

NOTE: Vous avez coupé deux pièces de la coulisse devant et deux pièces de la coulisse dos. Une pièce du devant et du dos s'utilisera pour la coulisse et sera piquée sur l'endroit de la combinaison. Les autres pièces serviront de parementures et une fois finies, resteront sur l'envers de la combinaison, en face de votre corps.

12. Pour renforcer les boutons sur la coulisse devant (8), posez un petit bout d'entoilage thermocollant sur l'ENVERS par-dessus les marques de boutonnière, en suivant la notice d'utilisation. Faites les boutons sur les marques. Piquez la coulisse devant et la coulisse dos (9) sur les coutures latérales.

13. Epinglez la coulisse sur le bord inférieur du corsage, en faisant coïncider les milieux et les coutures latérales; piquez. Pressez la couture vers la coulisse.

14. Ayant ENDROIT CONTRE ENDROIT et les bords non finis au même niveau, épinglez l'empècement et poche (4) sur le pantalon devant (3), en faisant coïncider les petits pois. Piquez le bord à encoche simple. **COUPEZ LA VALEUR DE COUTURE EN DEGRADE.**

15. SOUS-PIQUEZ la poche. Retournez-la vers l'INTERIEUR; pressez. Sur l'ENDROIT, surpiquez à 6 mm du bord fini.

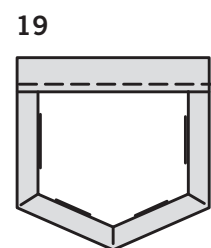
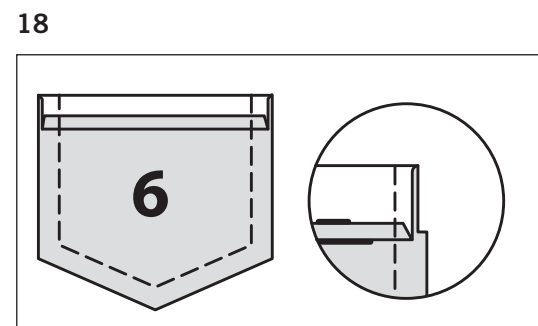
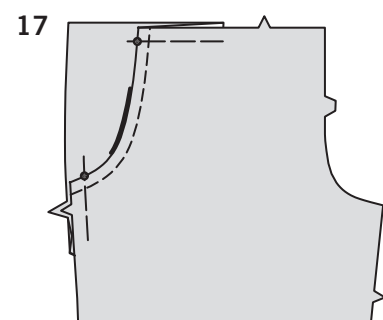
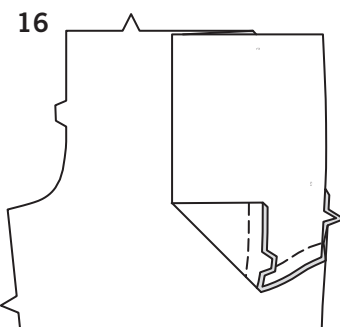

16. Sur l'ENVERS, ENDROIT CONTRE ENDROIT, pliez l'empiècement et poche sur la ligne de pliure, ayant les bords non finis au même niveau. Piquez le bord à encoche double, comme illustré.

17. Sur l'ENDROIT, superposez le pantalon devant à l'empiècement et poche, en faisant coïncider les petits pois, ayant les bords non finis au même niveau; épinglez. Bâtissez les bords latéraux et supérieurs ensemble.

18. Rentrez au fer 6 mm sur le bord supérieur des pièces de la poche (6).
Pliez le bord supérieur vers l'EXTERIEUR sur la ligne de pliure, en formant une parementure.
Piquez le long de la ligne de couture sur les bords non finis.
Coupez la valeur de couture sur la partie de la parementure à 6 mm.

19. Retournez les coins à l'ENDROIT, en retournant la parementure vers l'ENVERS; pressez, en rentrant au fer les bords non finis le long de la piqûre.
Piquez la parementure près du bord intérieur.

20. Sur l'ENDROIT, épinglez la poche sur le pantalon dos (5), en plaçant les coins sur les grands pois. Piquez près des bords latéraux et inférieur et à 6 mm.

21. Piquez le pantalon dos et le pantalon devant sur les coutures intérieures de la jambe, en faisant coïncider les encoches.

22. Épinglez la couture du milieu, en faisant coïncider les coutures intérieures de la jambe et les encoches. Piquez. Pour renforcer la couture, piquez de nouveau par-dessus la première piqûre.

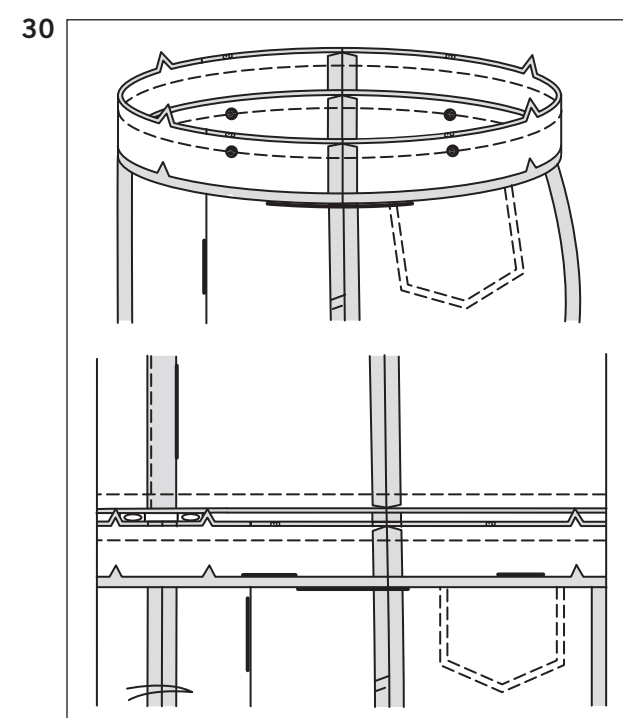
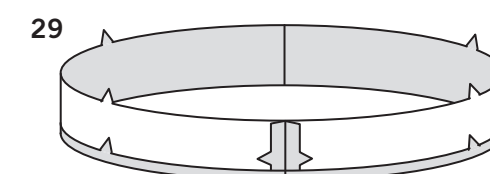
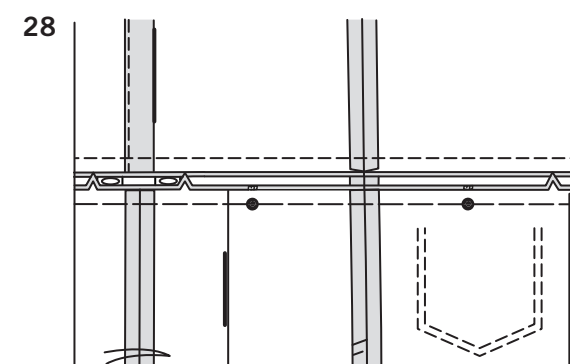
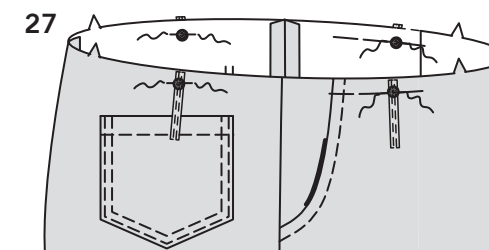
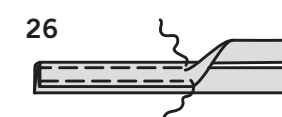
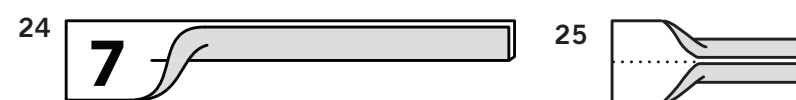
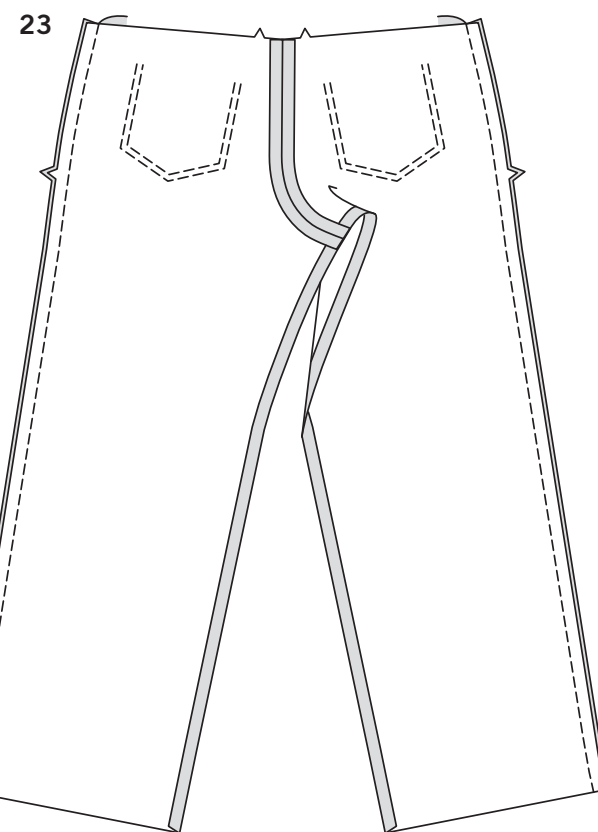

23. Piquez les coutures latérales du pantalon.

24. Pliez le passant (7) en deux dans le sens de la longueur, ENVERS CONTRE ENVERS. Pressez, en formant un pli.

25. Dépliez les longs bords du passant et retournez-les vers l'ENVERS de sorte qu'ils se rejoignent sur le pli. Pressez.

26. Pliez le passant en deux dans le sens de la longueur, en rejoignant les bords pressés. Piquez près des deux longs bords.
Coupez le passant en quatre morceaux de 9.5 cm chacun.

27. Sur l'ENDROIT, épinglez les passant sur le pantalon par-dessus les grands pois, ayant les bords non finis au même niveau; bâtissez.

28. Épinglez le pantalon sur le bord inférieur de la coulisse, en faisant coïncider les milieux, les coutures latérales et les grands pois; bâtissez.
Pressez la couture vers la coulisse.

29. Piquez les coutures latérales des pièces de la parementure de coulisse comme décrit pour la coulisse.
Rentrez au fer 1.3 cm sur un long bord.

30. Ayant ENDROIT CONTRE ENDROIT et les bords non finis au même niveau, épinglez la parementure de ceinture sur la ceinture (par-dessus l'ENVERS du pantalon), en faisant coïncider les milieux, les coutures latérales et les grands pois; piquez.
Pressez la parementure vers l'extérieur, en pressant la couture vers la ceinture.

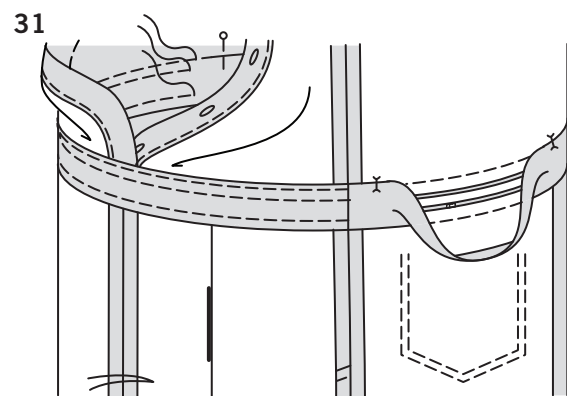

31. Epinglez 3 mm du bord pressé de la parementure sur la couture de taille du corsage, en plaçant les épingles sur l'ENDROIT. Sur l'ENDROIT, piquez dans le sillon ou la rainure de la couture, en saisissant le bord pressé de la parementure sur l'ENVERS.

ASTUCE – Pour cacher les points dans le sillon ou la rainure de la couture, essayez en utilisant un pied à fermeture, en étendant aux doigts le corsage et la bande à l'opposé de la couture.

Sur l'ENDROIT, surpiquez la coulisse à 6 mm des coutures supérieure et inférieure.

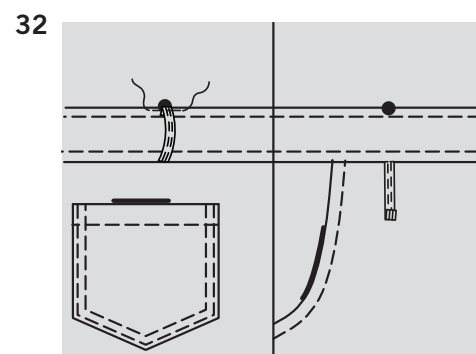

32. Rentrez 1.3 cm sur les bouts libres des passants. Centrez et épinglez les bouts libres des passants sur le bord supérieur de la ceinture par-dessus les grands pois, ayant les bords supérieurs au même niveau. Piquez près du bord supérieur à travers toutes les épaisseurs. Biaisiez les bouts si vous le désirez.

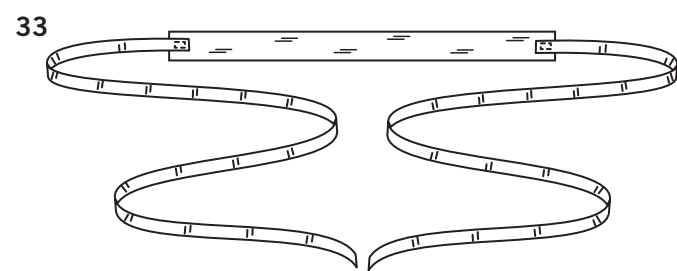

33. Coupez un morceau d'élastique de la longueur du guide de l'élastique (10). Coupez le galon croisé en deux.

Centrez et épinglez un bout de chaque ruban sur chaque bout de l'élastique, en superposant 1.5 cm des bords sur chaque côté du milieu. Piquez les bouts solidement.

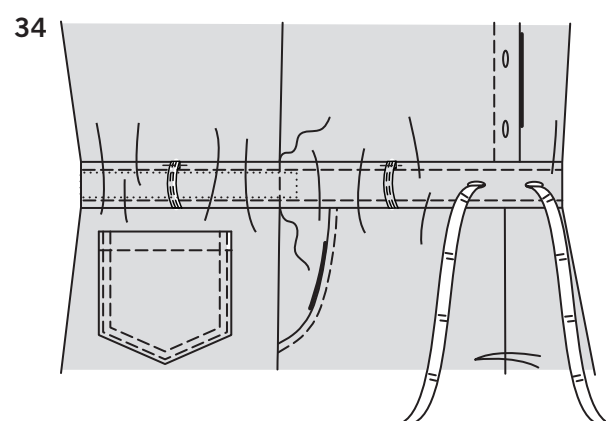

34. Attachez une épingle de sûreté à un bout du ruban et enfiler-la dans une boutonnière en sortant par l'autre. Passez l'élastique autour du dos, en étendant les bouts 1.5 cm au-delà des coutures latérales. Piquez dans le sillon ou la rainure de chaque couture latérale, en saisissant l'élastique. Distribuez l'ampleur également.

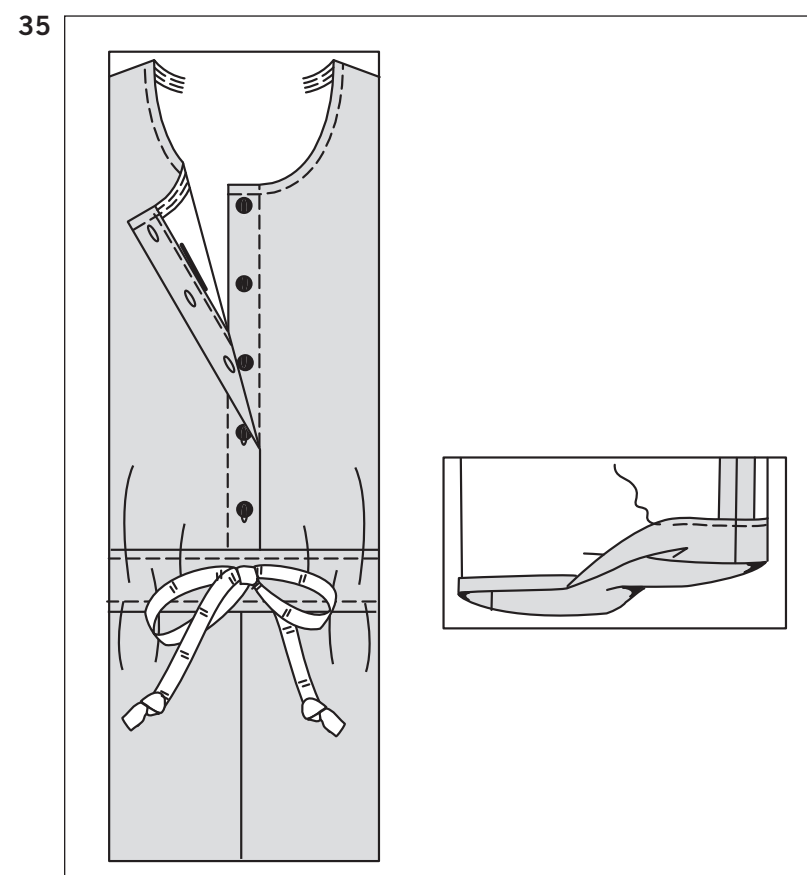

35. Cousez les boutons sous les boutonnières.

Essayez la combinaison et marquez la longueur.

Faites un nœud avec le ruban et nouez les bouts à la longueur désirée.

Repliez l'ourlet au fer le long de la marque. Marquez la profondeur de l'ourlet; égalisez uniformément.

Rentrez au fer 6 mm sur le bord non fini.

Piquez l'ourlet en place.