

1 / 4
NEWLOOK® N6616

www.simplicity.com info@simplicity.com 1-888-588-2700

Merci d'avoir acheté ce patron de Simplicity. Nous avons déployé tous nos efforts pour vous offrir un produit de haute qualité.

JEUNE FEMME: PATRON SEPT TAILLES

Tailles	8	10	12	14	16	18	20	
Tailles Françaises	36	38	40	42	44	46	48	
Poitrine	80	83	87	92	97	102	107	cm
Taille	61	64	67	71	76	81	89	"
Hanches	85	88	92	97	102	107	112	"
Dos (encolure à Taille)	40	40.5	41.5	42	42.5	43	44	"

A								
115cm**	2.70	2.70	2.80	2.80	2.80	2.90	3.00	m
150cm**	1.90	1.90	2.00	2.00	2.10	2.10	2.20	"

B								
115cm**	3.00	3.00	3.00	3.10	3.20	3.20	3.30	m
150cm**	2.10	2.10	2.20	2.20	2.30	2.30	2.40	"

C								
115cm**	1.60	1.60	1.60	1.70	1.80	1.80	1.90	m
150cm**	1.30	1.30	1.30	1.30	1.30	1.40	1.40	"

MESURES DES VÊTEMENTS

A,B,C Poitrine	87.5	90	94	99	104	110	115	cm
Longueur finie du dos depuis la base du cou:								
A	117	118	119	120	120	121	121	cm
B	137	138	138	139	139	140	140	"
C	81	81.5	82	82.5	83	84	84.5	"
B Largeur de la Jambe	43	45.5	49.5	54.5	59.5	65	70	"
C Largeur de la Jambe	61	63.5	67.5	72.5	77.5	82.5	87.5	"

TISSUS SUGGÉRÉS

Batiks, Chambray, Cottonnades, Vichy, Toile de Lin, Shirting. Prévoyez davantage de tissu pour raccorder les écosais ou rayures.

MERCERIE

Fil, une glissière invisible de 55cm.

*sans sens **avec sens ***avec ou sans sens

12 PIÈCES

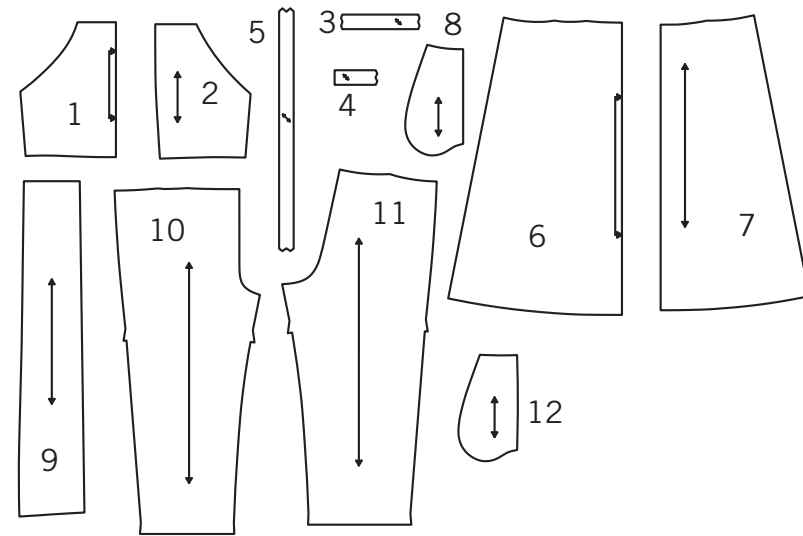

- 1-CORSAGE DEVANT -A,B,C
- 2-CORSAGE DOS -A,B,C
- 3-BORDURE DEVANT -A,B,C
- 4-BORDURE DOS -A,B,C
- 5-BORDURE D'EMMANCHURE ET BRETELLE -A,B,C
- 6-JUPE DEVANT -A
- 7-JUPE DOS -A
- 8-POCHE -A
- 9-ATTACHE -A,B
- 10-PANTALON DEVANT -B,C
- 11-PANTALON DOS -B,C
- 12-POCHE -B,C

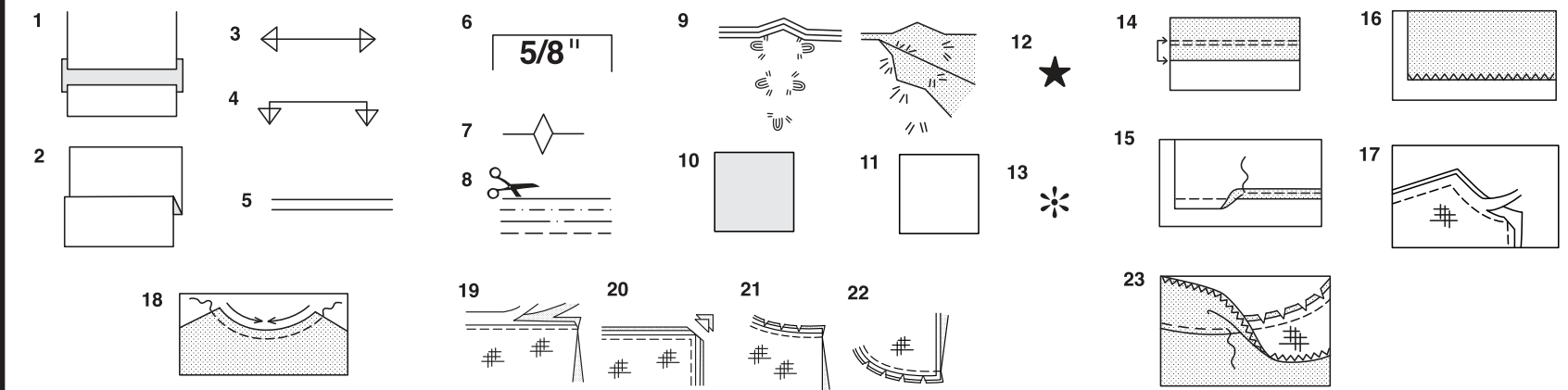

Comment Utiliser Votre Patron Multi-Tailles

D'abord Préparez Votre Patron
Choisissez les pièces de patron selon le modèle que vous voulez faire.
Ce patron est fait aux mesures du corps avec aisance prévue pour le confort et l'élégance. Si vos mesures diffèrent de celles indiquées sur l'enveloppe du patron, ajustez les pièces avant de les placer sur le tissu.
Vérifiez la mesure depuis la base du cou jusqu'à la taille et la longueur de la robe, au besoin modifiez la pièce. Les lignes pour rallonger et raccourcir sont indiquées.

- POUR RALLONGER:** Coupez la pièce entre les lignes tracées et placez le papier au-dessous. Disposez la pièce et épinglez-la sur le patron.
- POUR RACCOURCIR:** Pliez le long des lignes tracées pour former un pli mesurant la moitié de la longueur à raccourcir, ex: 1.3cm de large pour raccourcir de 2.5cm

Marques Du Patron

- DROIT FIL:** placez-le à une distance régulière de la lisière ou d'un droit fil.
- PLIURE:** placez-la sur la pliure du tissu.
- LIGNES POUR RALLONGER OU RACCOURCIR**
- VALEUR DE COUTURE:** de 5/8" (1.5cm) sauf indication contraire.
- CRANS:** superposez les crans.
- LIGNES DE COUPE:** les patrons multi-tailles ont différentes lignes de coupe pour différentes tailles.
- POINTS DE TAILLEUR:** Avec du fil double, faites deux points lâches de façon à former une bride traversant le tissu et le patron en laissant dépasser de longs bouts. Coupez la bride pour ôter le patron. Coupez le fil entre les épaisseurs de tissu. Laissez les bouts de fil.

Plans de Coupe

Instructions Pour La Coupe
POUR LE TISSU PLIE OU EN DOUBLE EPAISSEUR - Placez le tissu endroit contre endroit et épinglez le patron sur l'envers du tissu.
POUR EPAISSEUR UNIQUE - Épinglez le patron sur l'endroit du tissu.
N.B. - Les pièces de patron doivent être disposées plus près les unes des autres pour les petites tailles. Faites des entailles dans la ligne de coupe.
AVANT d'ôter le patron du tissu, reportez toutes les marques en faisant des points de tailleur ou en utilisant du papier-calque de couturière.
10. CODE: patron côté imprimé sur le dessus
11. CODE: patron côté imprimé sur le dessous
12. CODE: Coupez toutes les pièces sauf celles qui dépassent au-delà du tissu, puis ouvrez le tissu et sur l'ENDROIT du tissu, coupez dans les positions indiquées
13. CODE: Pour les plans de coupe avec ou sans sens assurez-vous que le tissu est placé avec le sens ou les motifs dans la même direction.

Avant d'épingler la pièce de patron sur le tissu, repassez-la à sec avec un fer chaud pour ôter les plis

Instructions De Couture

Code	Endroit	Envers	Entoilage	Doubleure
------	---------	--------	-----------	-----------

Cousez le vêtement en suivant les **Instructions de Couture.**
EPINGLEZ ou bâtissez les coutures en superposant les crans.
PIQUEZ en coutures de 5/8" (1.5cm) sauf indication contraire

OUVREZ LES COUTURES AU FER, sauf indication contraire, en crantant au besoin de façon que les coutures soient bien plates.

14. POUR SOUTENIR ou FRONCER- Relâchez légèrement la tension de l'aiguille. L'ENDROIT vers vous, piquez à longs points à 5/8" (1.5cm) du bord coupé. Repiquez à 1/4" (6mm) dans la valeur de couture.

FINITON DU BORD - Finissez les bords non finis des coutures, ourlets et parementures en utilisant l'une des méthodes suivantes:

15. Piquez à 1/4" (6mm) du bord, rentrez le long de la piqûre et piquez.
16. Piquez les bords non finis à point zig-zag ou overlock.

17. ENTOILAGE - Épinglez l'entoilage sur l'ENVERS du tissu. Biaisez les coins qui seront pris dans les coutures. Faites un bâti-machine à 1/2" (1.3cm) du bord coupé (paraissant seulement sur la première illustration). Recoupez l'entoilage tout près du bâti. Pour l'entoilage THERMOCOLLANT, suivez les indications du fabricant.

18. PIQURE DE SOUTIEN - Piquez à 1/2" (1.3cm) du bord coupé dans la direction des flèches (paraissant sur le premier croquis seulement).

COUPE EN DEGRADE - Recoupez les valeurs de couture en dégradé.

19. Recoupez les coutures fermées.

20. Biaisez les coins

21. Crantez les angles

22. Crantez les courbes

23. SOUS-PIQUEZ - Repassez la parementure en dehors du vêtement; repassez la couture vers la parementure. Avec la parementure vers vous, sous-piquez tout près de la couture à travers la parementure et les valeurs de

Plans de Coupe

A
UTILISEZ LES PIÈCES 1 2 3 4 5 6 7 8 9

44" 45" (115CM)
AVEC SENS

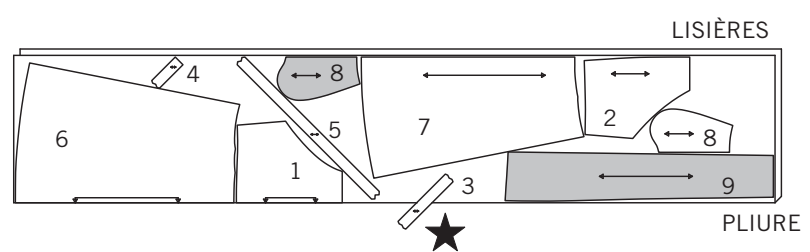

58" 60" (150CM)
AVEC SENS
COUPEZ UNE PIÈCE 3

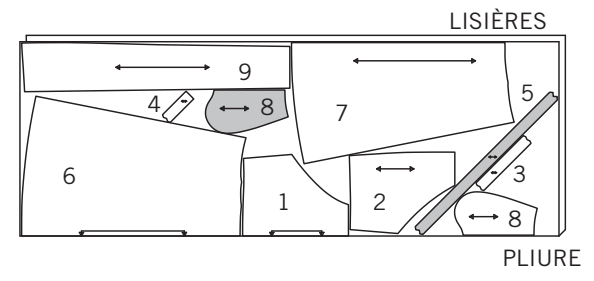

B
UTILISEZ LES PIÈCES 1 2 3 4 5 9 10 11 12
COUPEZ UNE PIÈCE 3

44" 45" (115CM)
AVEC SENS

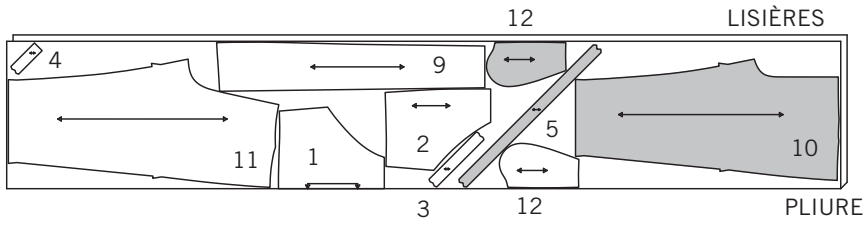

58" 60" (150CM)
AVEC SENS

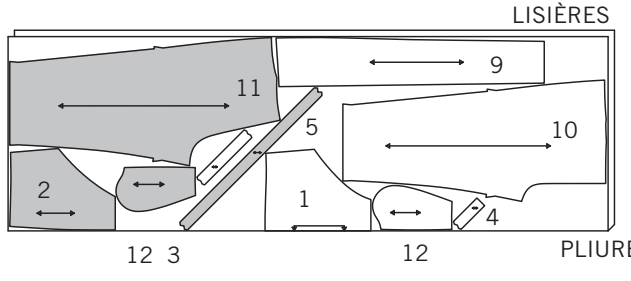

C
UTILISEZ LES PIÈCES 1 2 3 4 5 10 11 12

44" 45" (115CM)
AVEC SENS

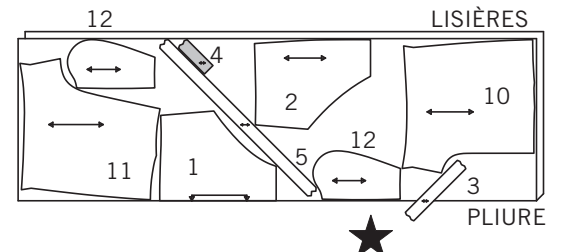

58" 60" (150CM)
AVEC SENS

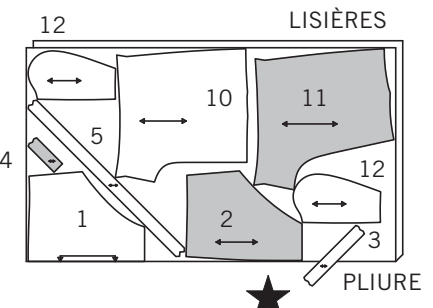

LES PIÈCES DE PATRON SONT INDIQUÉES PAR NUMÉROS QUAND ELLES SONT UTILISÉES POUR LA PREMIÈRE FOIS.

PIQUEZ LES COUTURES ENDROIT CONTRE ENDROIT SAUF INDICATION CONTRAIRE

ROBE A, COMBINAISON B, OU BARBOTEUSE C

1. Faites une **PIQÛRE DE SOUTIEN** à 6 mm du bord de l'encolure et de l'emmanchure du corsage devant (1).
SOUTENEZ le bord de l'emmanchure entre les encoches à 1 cm du bord non fini.

2. Rentrez au fer 1 cm sur un long bord de la bordure devant (3). **ENDROIT CONTRE ENDROIT**, épinglez la bordure sur le bord de l'encolure du devant, en faisant coïncider les milieux et ayant les bords non finis au même niveau. Piquez en couture de 1 cm, en étirant la bordure pour ajuster.

3. Pressez la bordure devant vers l'extérieur, en pressant la couture vers la bordure. Retournez le bord pressé de la bordure vers l'INTERIEUR de sorte qu'il enferme le bord non fini et couvre la piqûre. Epinglez-la en place, en plaçant les épingles sur l'ENDROIT. Sur l'ENDROIT, piquez la bordure près de la couture, en étirant la bordure pour ajuster et en prenant le bord pressé sur l'ENVERS.

4. Faites une **PIQÛRE DE SOUTIEN** à 6 mm du bord de l'emmanchure des pièces du corsage dos (2).

5. Rentrez au fer 1 cm sur un long bord des pièces de la bordure dos (4) et piquez-la sur le bord de l'encolure des pièces du dos comme décrit pour le devant.

6. Rentrez au fer 1 cm sur le bord sans encoche des pièces de la bordure d'emmanchure et bretelle (5). **ENDROIT CONTRE ENDROIT** et ayant les bords non finis au même niveau, épinglez la bordure sur le bord de l'emmanchure du vêtement, en plaçant les petits pois sur le bord fini de l'encolure du corsage devant et dos. Tirez sur le faufil sur le devant pour ajuster entre les encoches. Piquez en couture de 1 cm, en étirant la bordure pour ajuster.

7. Pressez la bordure vers l'extérieur, en pressant la couture vers la bordure, en rentrant au fer le bord non fini restant de la bretelle. Retournez le bord pressé de la bordure vers l'INTERIEUR de sorte qu'il enferme le bord non fini et couvre la piqûre. Epinglez-la en place, en épingleant les bords pressés de la bretelle ensemble; en plaçant les épingles sur l'ENDROIT. Sur l'ENDROIT, piquez la bordure près de la couture, en étirant la bordure pour ajuster et en prenant le bord pressé sur l'ENVERS.

8. Piquez le corsage devant et dos sur les coutures latérales.

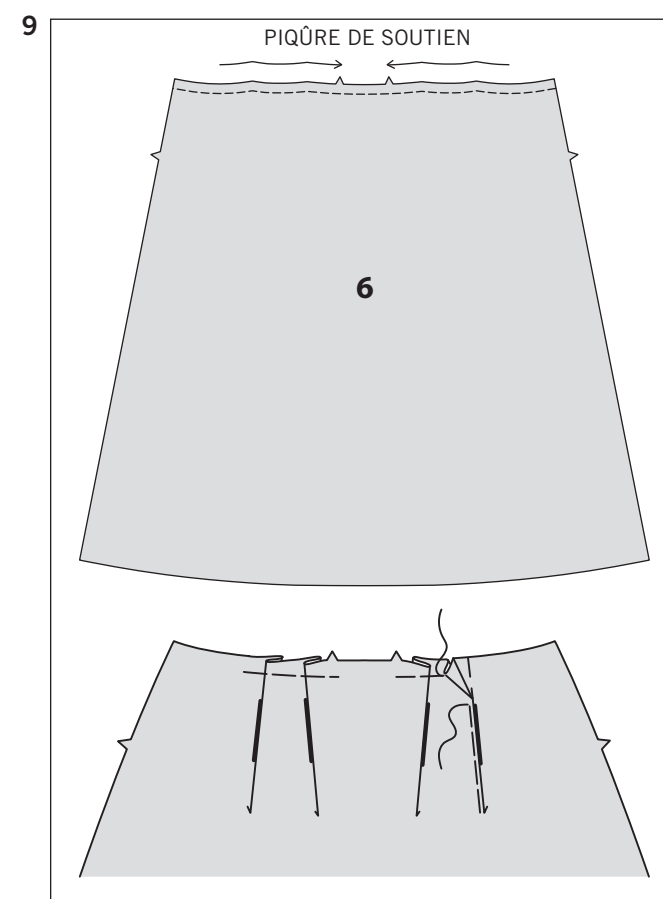
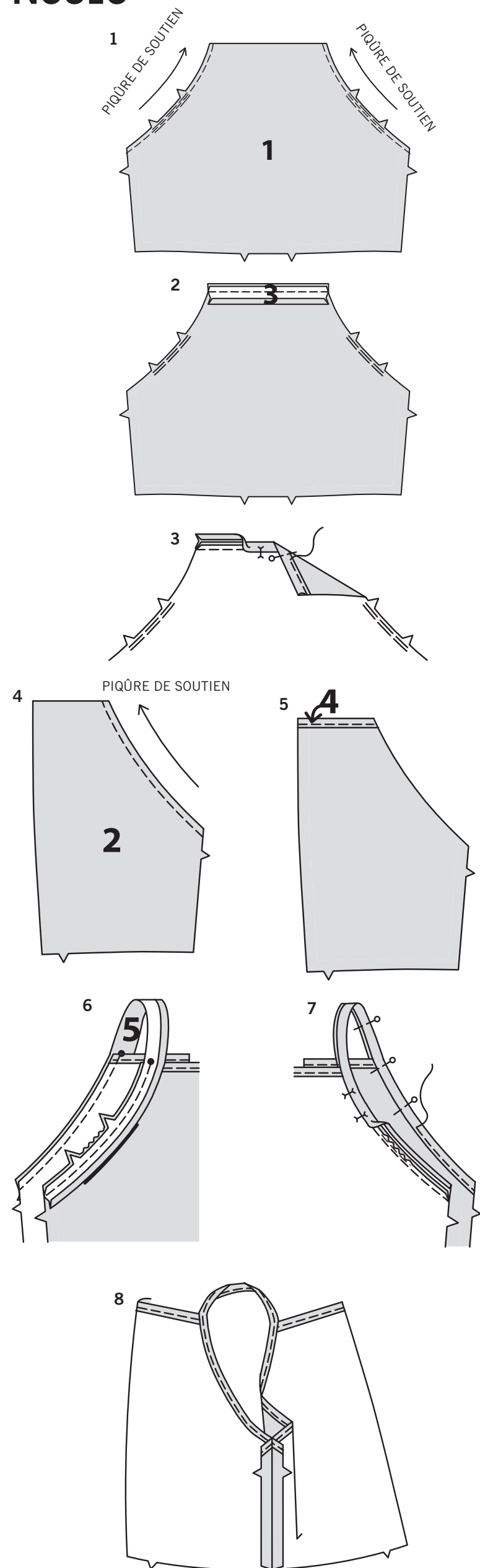

JUPE A

9. Faites une **PIQÛRE DE SOUTIEN** sur le bord supérieur de la jupe devant (6).
Pour former les plis, sur l'ENDROIT, pliez le long des lignes continues. Amenez les pliures vers les lignes pointillées. Bâissez près de la pliure; pressez. Bâissez à la machine à travers le bord supérieur. Enlevez le bâti de la pliure.

10. Faites une **PIQÛRE DE SOUTIEN** sur le bord supérieur des pièces de la jupe dos (7).

Pour former les pinces, **ENDROIT CONTRE ENDROIT**, superposez les lignes pointillées, en faisant coïncider les petits pois. Piquez le long de la ligne pointillée de l'extrémité large à la pointe. Pressez la pince vers le centre.

Piquez la couture du milieu dos à 7.5 cm au-dessous de l'encoche, piquez au point arrière pour renforcer la couture.

11. Posez les poches sur les bords latéraux du devant et dos comme suit :

ENDROIT CONTRE ENDROIT, épinglez la poche (8) sur le vêtement, en faisant coïncider les grands pois et ayant les bords non finis au même niveau. Piquez en couture de 1 cm.

12. Pressez la couture vers la poche, en pressant la poche vers l'extérieur.
SOUS-PIQUEZ la poche devant.

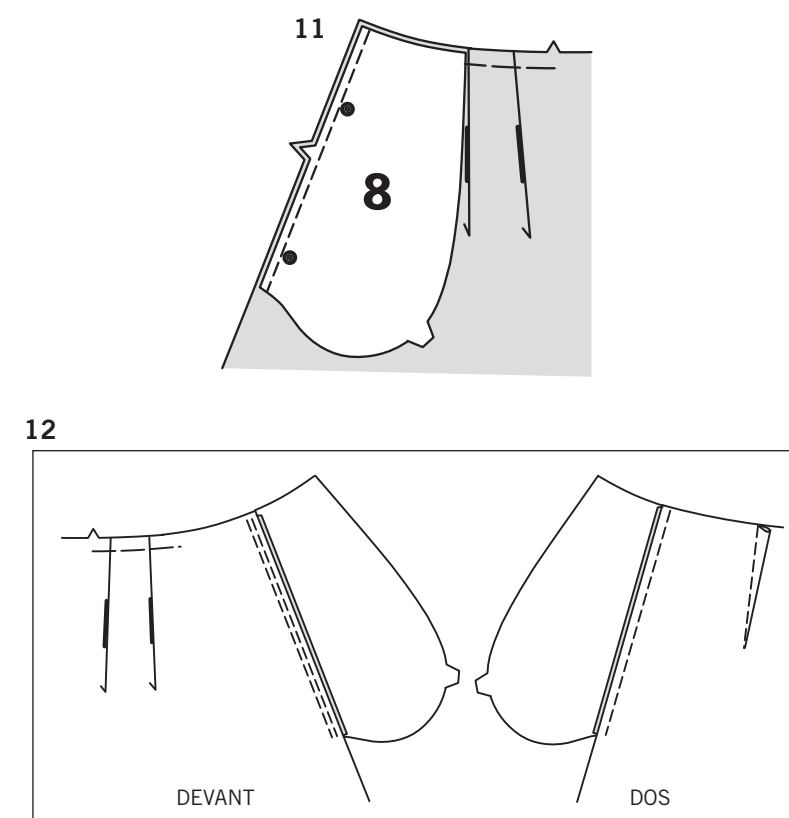

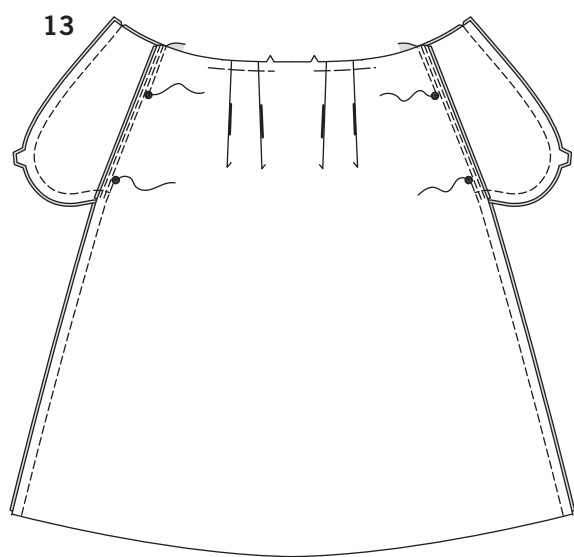

13. Epinglez le devant et le dos sur les coutures latérales, en faisant coïncider les grands pois. Piquez les coutures latérales, en laissant une ouverture entre les grands pois, piquez au point arrière aux grands pois pour renforcer la couture. Piquez les bords de la poche ensemble de la couture latérale au bord supérieur.

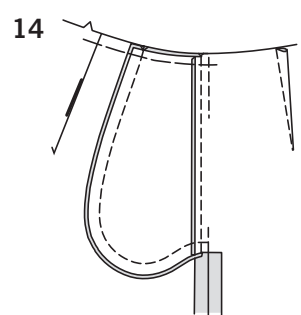

14. Crantez la valeur de couture du dos du vêtement au-dessous de la poche. Ouvrez la couture au fer au-dessous du cran. Pressez la poche vers le devant. Bâissez les bords supérieurs non finis ensemble, ayant les bords non finis au même niveau.

PANTALON B OU C

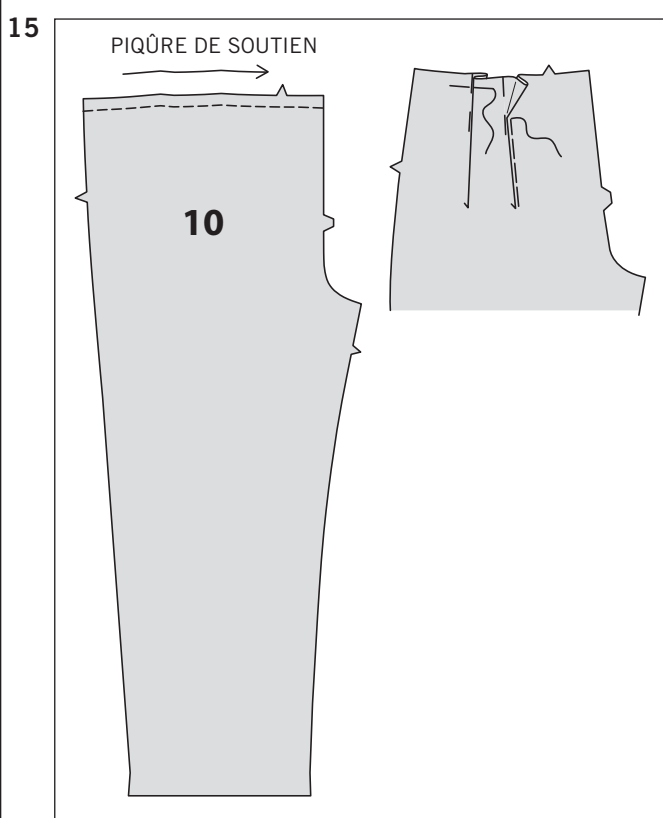

15. Faites une **PIQÛRE DE SOUTIEN** sur le bord supérieur des pièces du pantalon devant (10). Pour former les plis, sur l'ENDROIT, pliez le long des lignes continues. Amenez les pliures vers les lignes pointillées. Bâissez près de la pliure; pressez. Bâissez à la machine à travers le bord supérieur. Enlevez le bâti de la pliure.

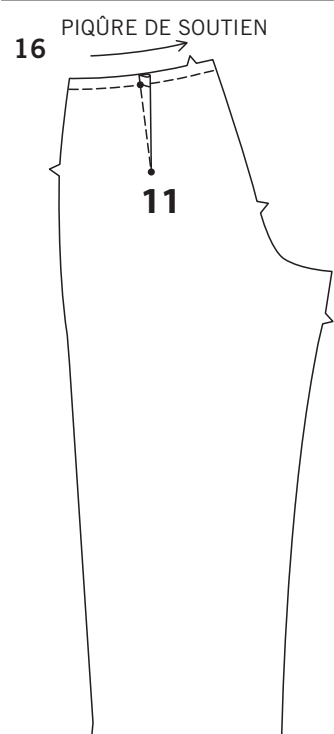

16. Faites une **PIQÛRE DE SOUTIEN** sur le bord supérieur des pièces du pantalon dos (11). Pour former la pince, ENDROIT CONTRE ENDROIT, superposez les lignes pointillées, en faisant coïncider les petits pois. Piquez le long de la ligne pointillée de l'extrémité large à la pointe. Pressez la pince vers le centre.

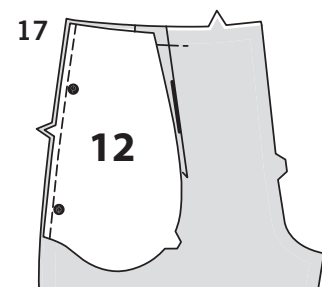

17. Posez les poches sur les bords latéraux du devant et dos comme suit: ENDROIT CONTRE ENDROIT, épinglez la poche (12) sur le vêtement, en faisant coïncider les grands pois, ayant les bords non finis au même niveau. Piquez en couture de 1 cm.

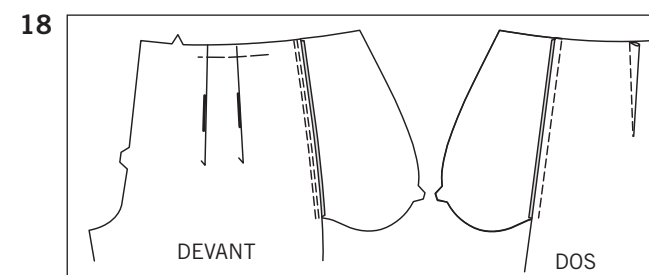

18. Pressez la couture vers la poche, en pressant la poche vers l'extérieur. **SOUS-PIQUEZ** la poche devant.

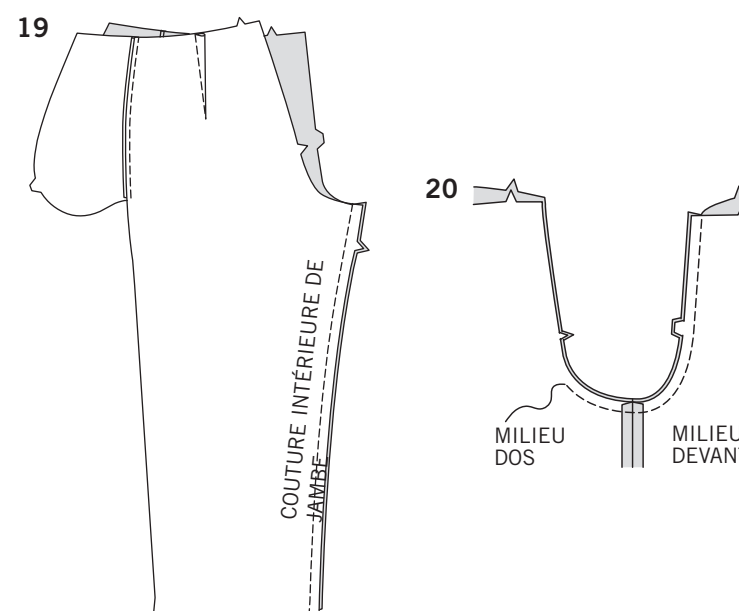

19. Piquez le devant et le dos sur les coutures intérieures de la jambe.

20. Epinglez la couture du milieu du pantalon, en faisant coïncider les coutures intérieures de la jambe et les encoches. Piquez 7.5 cm au-dessous de l'encoche simple sur le dos, en piquant au point arrière pour renforcer. Pour renforcer la couture, piquez de nouveau par-dessus la première piqûre.

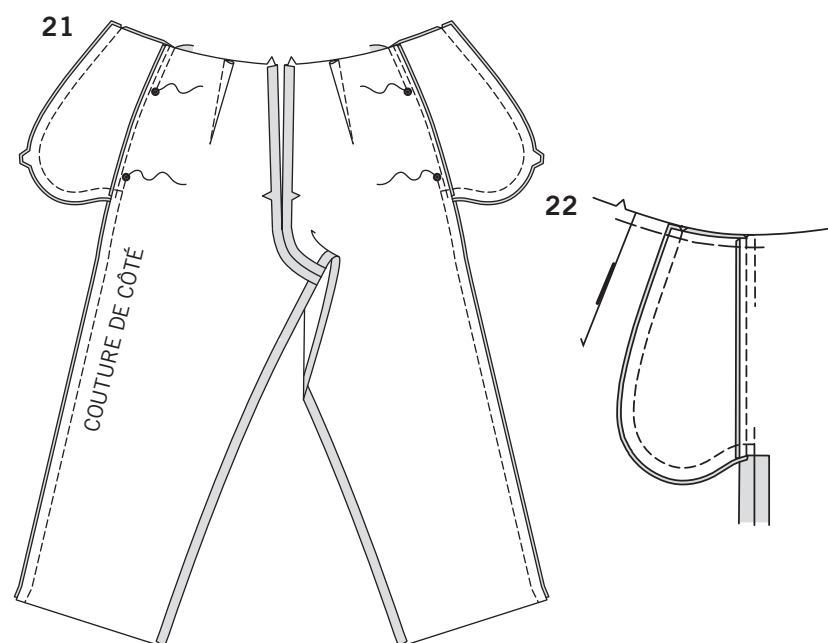

21. Epinglez les coutures latérales du devant et dos ensemble, en faisant coïncider les grands pois. Piquez, en laissant une ouverture entre les grands pois, en piquant au point arrière aux grands pois pour renforcer la couture. Piquez les bords de la poche ensemble de la couture latérale au bord supérieur.

22. Crantez la valeur de couture du dos au-dessous de la poche. Ouvrez la couture au fer au-dessous du cran. Pressez la poche vers le devant. Bâissez les bords supérieurs non finis ensemble, ayant les bords non finis au même niveau.

CONTINUEZ COMME SUIT POUR TOUS LES MODELES

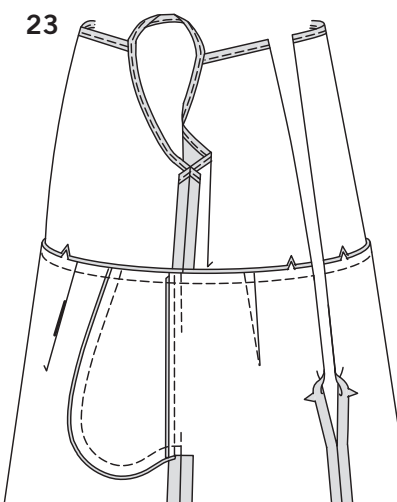

23. Epinglez la jupe ou le pantalon sur le bord inférieur du corsage, en faisant coïncider les milieux et les coutures latérales, ayant les bords non finis au même niveau; piquez. Pressez la couture vers la ceinture, en pressant le corsage vers l'extérieur.

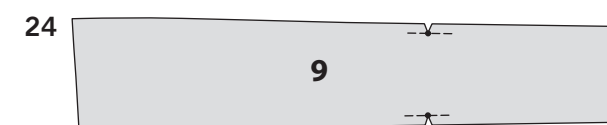

24. **POUR LES MODELES A, B-** Pour renforcer les pièces de l'attache (9), piquez le long de la ligne de couture de 1 cm sur 2.5 cm de part et d'autre des petits pois. Crantez la valeur de couture jusqu'aux petits pois, en veillant à ne pas couper la couture.

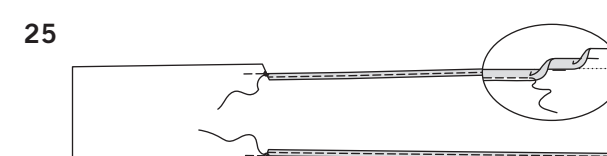

25. Rentrez au fer la valeur de couture de l'ourlet sur les longs bords de l'attache des bords du dos aux petits pois, comme illustré. Pour faire un ourlet étroit, rentrez le bord non fini jusqu'à ce qu'il rejoigne le pli; pressez. Piquez l'ourlet en place, en piquant au point arrière au petit pois.

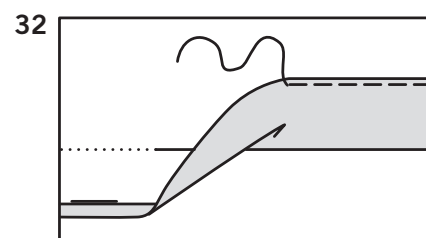
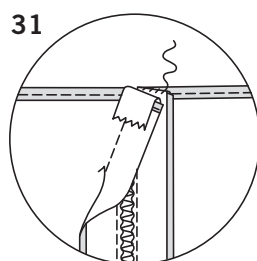
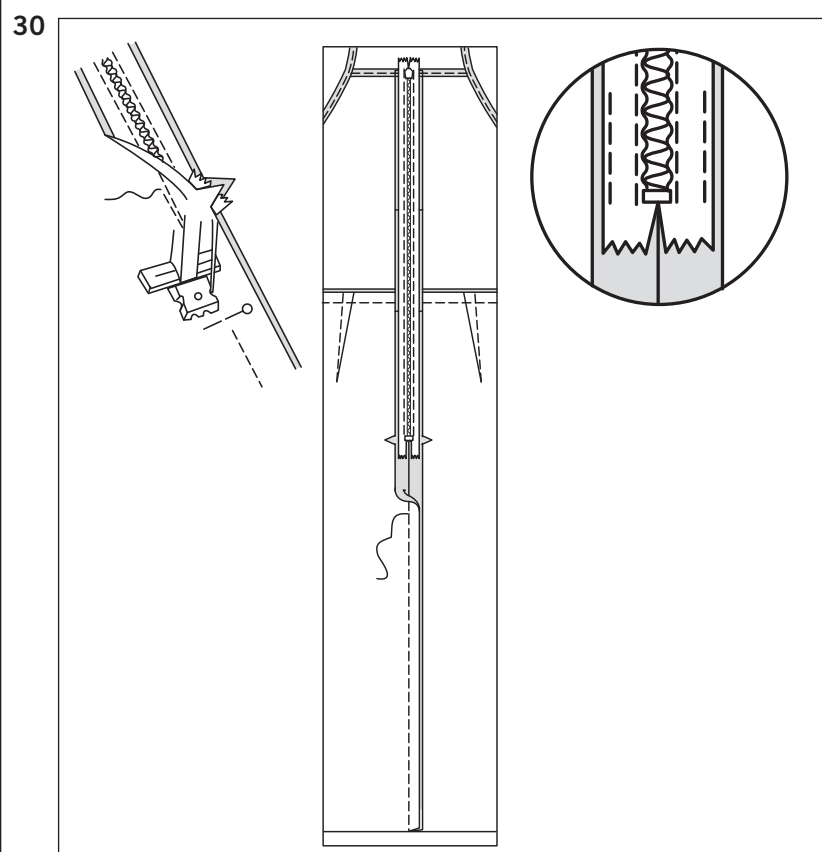
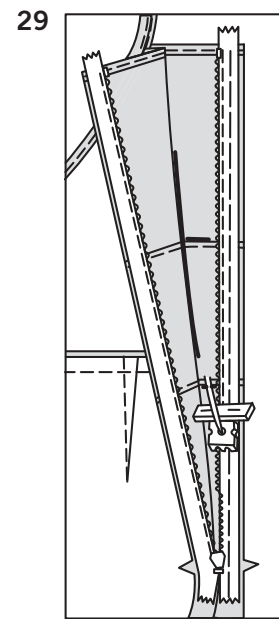
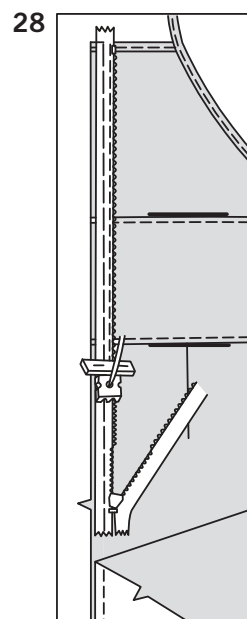
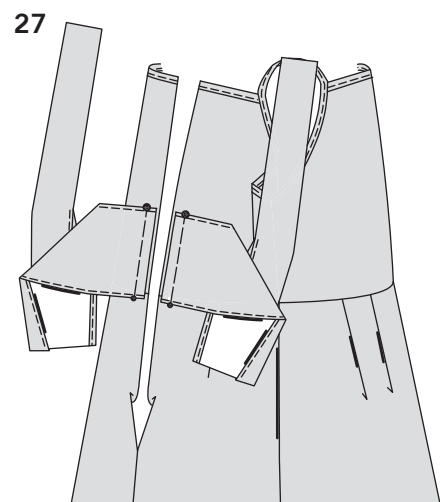

26. ENDROIT CONTRE ENDROIT, pliez la partie sans ourlet de l'attache en deux dans le sens de la longueur, en faisant coïncider les petits pois et ayant les bords non finis au même niveau. Piquez les bords non finis ensemble jusqu'aux petits pois, comme illustré, en piquant au point arrière au petit pois intérieur pour renforcer la couture.

27. Retournez l'attache à l'ENDROIT. Pressez, en pressant la couture vers le centre. Sur l'ENDROIT, bâtissez les bords non finis des attaches sur le bord GAUCHE et DROIT du dos du vêtement, en faisant coïncider les petits pois et les grands pois.

CONTINUEZ COMME SUIVANT POUR TOUS LES MODELES

NOTE : Piquez la fermeture à glissière invisible en utilisant un pied à fermeture invisible. Avant de commencer, assurez-vous d'aligner l'aiguille avec le centre du pied à fermeture invisible, sinon l'aiguille peut casser. Quand les spirales sont vers la GAUCHE du bord non fini, utilisez la rainure GAUCHE et quand elles sont vers la DROITE du bord non fini, utilisez la rainure DROITE.

28. Ouvrez la fermeture à glissière et pressez le ruban à plat sur l'ENVERS en déroulant les spirales. Ne les pressez pas. (Utilisez le fer réglé à basse température.) Sur l'ENDROIT, épinglez le côté DROIT de la fermeture à glissière vers le bas sur le côté DROIT de l'ouverture de la fermeture (par-dessus l'attache DROITE pour les modèles A,B). Ayez la spirale le long de la ligne de couture, le ruban sur la valeur de couture et l'arrêt supérieur au bord fini du corsage, comme illustré. Bâtissez à la main le long du centre du ruban. Placez le pied à fermeture en haut de la fermeture avec la rainure DROITE du pied à fermeture par-dessus la spirale. Piquez le long du ruban jusqu'à l'encoche, en veillant à ne pas prendre les bords libres pour les modèles A,B. Piquez au point arrière pour renforcer.

29. Epinglez de la même façon l'autre moitié de la fermeture sur le côté GAUCHE de l'ouverture de la fermeture à glissière (par-dessus l'attache GAUCHE pour les modèles A,B). Assurez-vous que les bords supérieurs du vêtement soient au même niveau et que les coutures de la taille coïncident. Bâtissez à la main le long du centre du ruban. Placez le pied à fermeture en haut de la fermeture avec la rainure GAUCHE par-dessus la spirale. Piquez le long du ruban jusqu'à l'encoche, en veillant à ne pas prendre les bords libres de l'attache GAUCHE pour les modèles A,B. Piquez au point arrière pour renforcer.

30. Fermez la fermeture et vérifiez qu'elle ne soit pas visible de l'ENDROIT. Tirez sur les extrémités libres du ruban de la fermeture à l'opposé de la valeur de couture. Epinglez la couture restante du milieu dos ensemble au-dessous de la fermeture. Placez le pied à fermeture vers la GAUCHE de sorte que l'aiguille descende à travers l'encoche extérieure du pied. Commencez à piquer à 6 mm au-dessus du point le plus bas et légèrement vers la GAUCHE. Piquez le reste de la couture, en piquant au point arrière pour renforcer. Si vous préférez, dépliez chaque valeur de couture à l'extrémité de la fermeture et piquez le ruban sur la valeur de couture.

31. Retournez les extrémités supérieures du ruban de la fermeture par-dessus les valeurs de couture. Cousez-les à la main sur la valeur de couture.

32. POUR LES MODELES A, B- Marquez la longueur. Relevez l'ourlet au fer le long de la marque. Marquez la profondeur de l'ourlet; égalisez uniformément. Rentrez au fer 6 mm sur le bord non fini. Piquez près du bord intérieur pressé.

MODELE C- Relevez l'ourlet au fer. Rentrez au fer 6 mm sur le bord non fini. Piquez près du bord pressé.

Au moment de porter le vêtement, enveloppez les attaches autour du devant et nouez-les comme illustré sur la pochette.