

# NEWLOOK® N6615

www.simplicity.com info@simplicity.com 1-888-588-2700

Merci d'avoir acheté ce patron de Simplicity. Nous avons déployé tous nos efforts pour vous offrir un produit de haute qualité.

## JEUNE FEMME: PATRON SEPT TAILLES

Tailles	10	12	14	16	18	20	22	
Tailles Françaises	38	40	42	44	46	48	50	
Poitrine	83	87	92	97	102	107	112	cm
Taille	64	67	71	76	81	89	94	"
Hanches	88	92	97	102	107	112	117	"
Dos (encolure à Taille)	40.5	41.5	42	42.5	43	44	44	"

### A,B,C Doublure

115cm*	0.50	0.50	0.60	0.70	0.70	0.70	0.70	m
--------	------	------	------	------	------	------	------	---

### A

115cm**	1.30	1.40	1.60	1.70	1.90	2.10	2.10	m
150cm**	1.20	1.20	1.20	1.20	1.20	1.20	1.20	"

Entoilage- 0.80m de 51cm à 64cm, léger, thermocollant tel que Pellon®

### B

115cm**	1.80	2.00	2.30	2.40	2.50	2.70	2.70	m
150cm**	1.50	1.50	1.60	1.60	1.70	1.70	1.70	"

B,C Entoilage- 1.00m de 51cm à 64cm, léger, thermocollant tel que Pellon®

### C Jupe-coupé dans la largeur

115cm**	3.70	3.80	3.80	4.00	4.10	4.20	4.30	m
150cm**	2.70	2.80	2.90	2.90	3.00	3.00	3.10	"

### MESURES DES VÊTEMENTS

A,B,C Poitrine	90	94	99	104	110	115	120	cm
Longueur finie du dos depuis la base du cou:								
A	91.5	92	92.5	93	94	94.5	95	cm
B	102	102	103	104	104	105	106	"
C	122	122	123	124	125	125	126	"

### TISSUS SUGGÉRÉS

Brocart, Chintz, Cotonnades, Crêpe de Satin, Damas, Soie Dupioni, Faille, Soie damassée, Satinette, Shantung. C ne conviennent pas pour motifs unidirectionnels. Prévoyez davantage de tissu pour raccorder les écossois ou rayures.

### MERCERIE

Fil, une glissière invisible de 50cm.

\*sans sens \*\*avec sens \*\*\*avec ou sans sens

## 10 PIÈCES DE PATRON

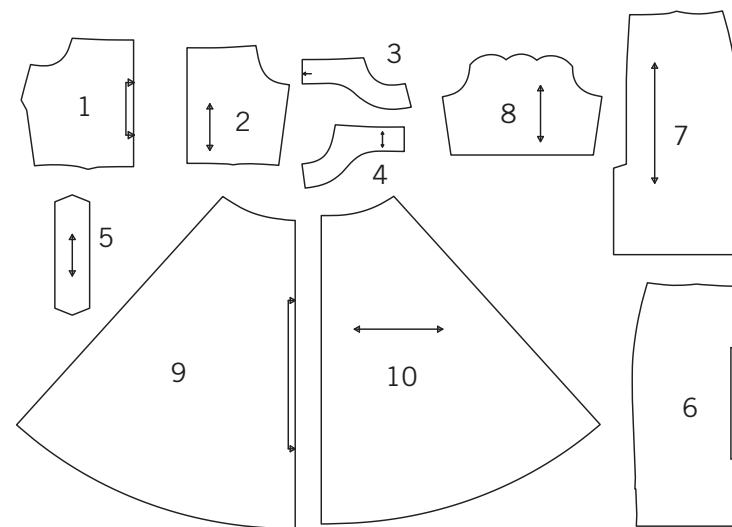

- 1-CORSAGE DEVANT -A,B,C
- 2-CORSAGE DOS -A,B,C
- 3-PAREMENTURE DEVANT -A,B,C
- 4-PAREMENTURE DOS -A,B,C
- 5-BRETELLE -A
- 6-JUPE DEVANT -A,B
- 7-JUPE DOS -A,B
- 8-MANCHE -B,C
- 9-JUPE DEVANT -C
- 10-JUPE DOS -C

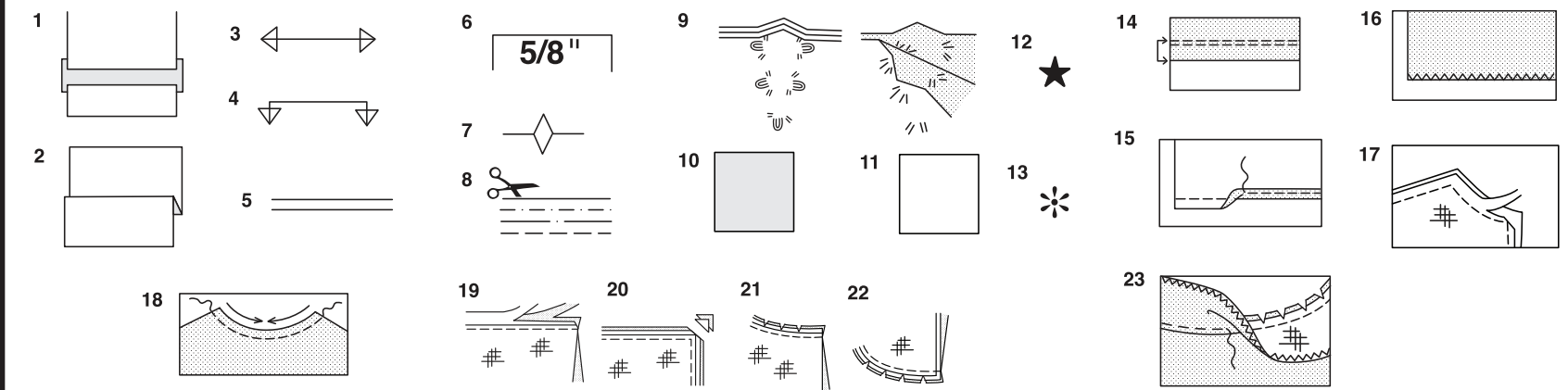

## Comment Utiliser Votre Patron Multi-Tailles

### D'abord Préparez Votre Patron

Choisissez les pièces de patron selon le modèle que vous voulez faire.

Ce patron est fait aux mesures du corps avec aisance prévue pour le confort et l'élégance. Si vos mesures diffèrent de celles indiquées sur l'enveloppe du patron, ajustez les pièces avant de les placer sur le tissu.

Vérifiez la mesure depuis la base du cou jusqu'à la taille et la longueur de la robe, au besoin modifiez la pièce. Les lignes pour rallonger et raccourcir sont indiquées.

- POUR RALLONGER:** Coupez la pièce entre les lignes tracées et placez le papier au-dessous. Disposez la pièce et épinglez-la sur le patron.
- POUR RACCOURCIR:** Pliez le long des lignes tracées pour former un pli mesurant la moitié de la longueur à raccourcir, ex: 1.3cm de large pour raccourcir de 2.5cm

### Marques Du Patron

- DROIT FIL:** placez-le à une distance régulière de la lisière ou d'un droit fil.
- PLIURE:** placez-la sur la pliure du tissu.
- LIGNES POUR RALLONGER OU RACCOURCIR**
- VALEUR DE COUTURE:** de 5/8" (1.5cm) sauf indication contraire.
- CRANS:** superposez les crans.
- LIGNES DE COUPE:** les patrons multi-tailles ont différentes lignes de coupe pour différentes tailles.
- POINTS DE TAILLEUR:** Avec du fil double, faites deux points lâches de façon à former une bride traversant le tissu et le patron en laissant dépasser de longs bouts. Coupez la bride pour ôter le patron. Coupez le fil entre les épaisseurs de tissu. Laissez les bouts de fil.

## Plans de Coupe

### Instructions Pour La Coupe

**POUR LE TISSU PLIE OU EN DOUBLE EPAISSEUR -** Placez le tissu endroit contre endroit et épinglez le patron sur l'envers du tissu.

**POUR EPAISSEUR UNIQUE -** Epinglez le patron sur l'endroit du tissu.

N.B. - Les pièces de patron doivent être disposées plus près les unes des autres pour les petites tailles. Faites des entailles dans la ligne de coupe.

AVANT d'ôter le patron du tissu, reportez toutes les marques en faisant des points de tailleur ou en utilisant du papier-calque de couturière.

- CODE:** patron côté imprimé sur le dessus
- CODE:** patron côté imprimé sur le dessous
- CODE:** Coupez toutes les pièces sauf celles qui dépassent au-delà du tissu, puis ouvrez le tissu et sur l'ENDROIT du tissu, coupez dans les positions indiquées
- CODE:** Pour les plans de coupe avec ou sans sens assurez-vous que le tissu est placé avec le sens ou les motifs dans la même direction.

Avant d'épingler la pièce de patron sur le tissu, repassez-la à sec avec un fer chaud pour ôter les plis

### Instructions De Couture

Code	Endroit	Envers	Entoilage	Doublure
------	---------	--------	-----------	----------

Cousez le vêtement en suivant les **Instructions de Couture.**

**EPINGLEZ** ou bâtissez les coutures en superposant les crans.

**PIQUEZ** en coutures de 5/8" (1.5cm) sauf indication contraire

**OUVREZ LES COUTURES AU FER,** sauf indication contraire, en crantant au besoin de façon que les coutures soient bien plates.

**14. POUR SOUTENIR ou FRONCER-** Relâchez légèrement la tension de l'aiguille. L'ENDROIT vers vous, piquez à longs points à 5/8" (1.5cm) du bord coupé. Repiquez à 1/4" (6mm) dans la valeur de couture.

**FINITON DU BORD -** Finissez les bords non finis des coutures, ourlets et parementures en utilisant l'une des méthodes suivantes:

**15.** Piquez à 1/4" (6mm) du bord, rentrez le long de la piqûre et piquez.

**16.** Piquez les bords non finis à point zig-zag ou overlock.

**17. ENTOILAGE -** Epinglez l'entoilage sur l'ENVERS du tissu. Biaisiez les coins qui seront pris dans les coutures. Faites un bâti-machine à 1/2" (1.3cm) du bord coupé (paraissant seulement sur la première illustration). Recoupez l'entoilage tout près du bâti. Pour l'entoilage THERMOCOLLANT, suivez les indications du fabricant.

**18. PIQURE DE SOUTIEN -** Piquez à 1/2" (1.3cm) du bord coupé dans la direction des flèches (paraissant sur le premier croquis seulement).

**COUPE EN DEGRADE -** Recoupez les valeurs de couture en dégradé.

**19.** Recoupez les coutures fermées.

**20.** Biaisiez les coins

**21.** Crantez les angles

**22.** Crantez les courbes

**23. SOUS-PIQUEZ -** Repassez la parementure en dehors du vêtement; repassez la couture vers la parementure. Avec la parementure vers vous, sous-piquez tout près de la couture à travers la parementure et les valeurs de

## Plans de Coupe

### A,B,C DOUBLURE

UTILISEZ LES PIÈCES 1 2

44" 45" (115CM) SANS SENS

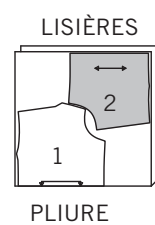

### A

UTILISEZ LES PIÈCES 1 2 3 4 5 6 7

44" 45" (115CM) AVEC SENS

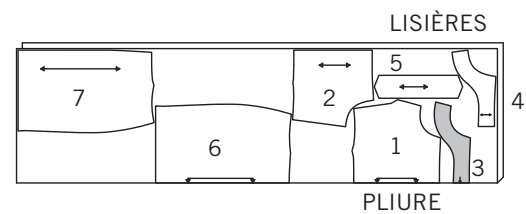

58" 60" (150CM) AVEC SENS

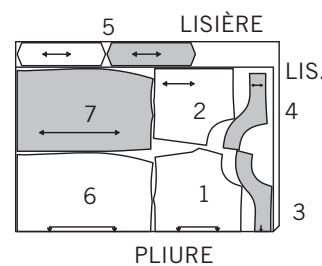

### ENTOILAGE

UTILISEZ LES PIÈCES 3 4

20" À 25" (51CM À 64CM) THERMOCOLLANT

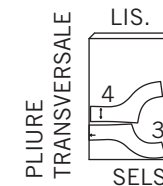

### B

UTILISEZ LES PIÈCES 1 2 3 4 6 7 8

44" 45" (115CM) AVEC SENS

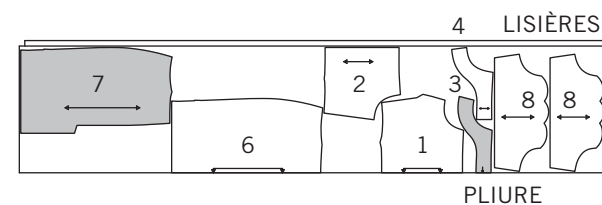

58" 60" (150CM) AVEC SENS

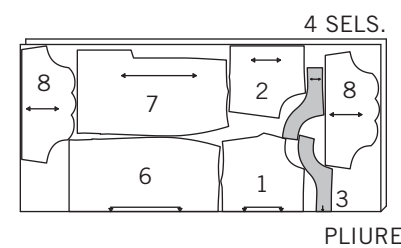

### B,C ENTOILAGE

UTILISEZ LES PIÈCES 3 4 8

20" À 25" (51CM À 64CM) THERMOCOLLANT

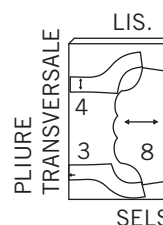

### C- JUPE COUPE DANS LA LARGEUR

UTILISEZ LES PIÈCES 1 2 3 4 8 9 10

44" 45" (115CM) AVEC SENS

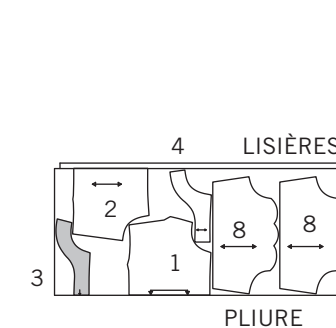

58" 60" (150CM) AVEC SENS

COUPEZ DEUX PIÈCES 8 DANS LES POSITION MONTREE

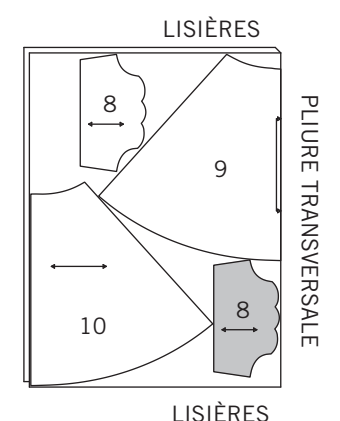
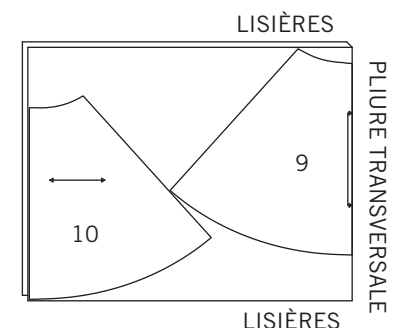
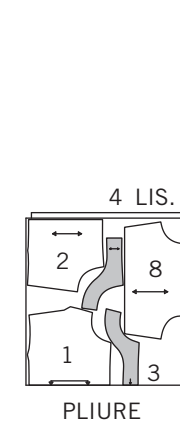

LES PIÈCES DE PATRON SONT INDIQUÉES PAR NUMÉROS QUAND ELLES SONT UTILISÉES POUR LA PREMIÈRE FOIS.

PIQUEZ LES COUTURES ENDROIT CONTRE ENDROIT SAUF INDICATION CONTRAIRE.

### ROBE A, B, C

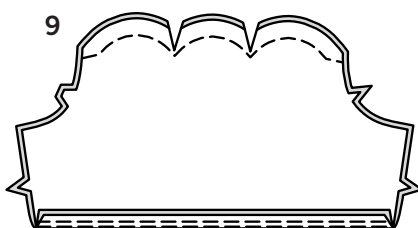
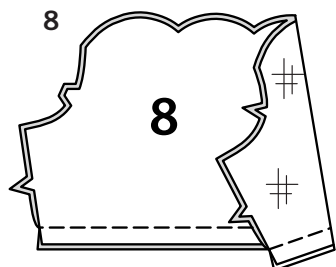
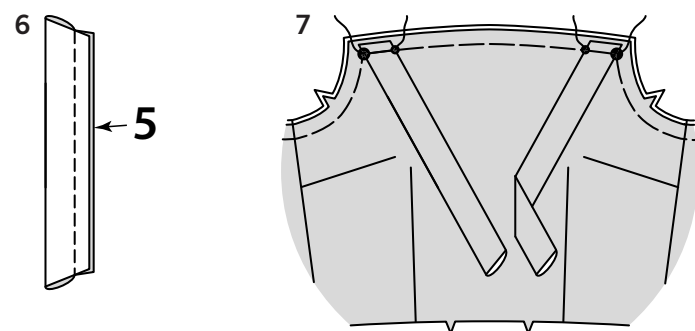
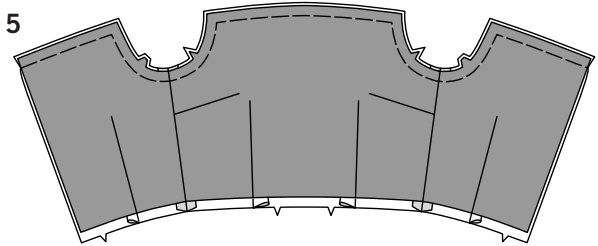
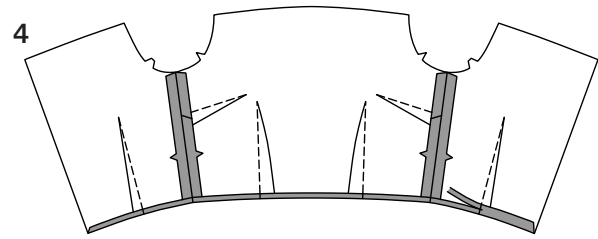
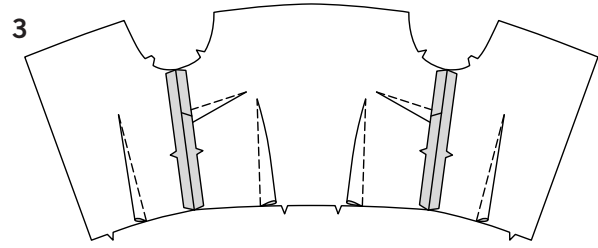
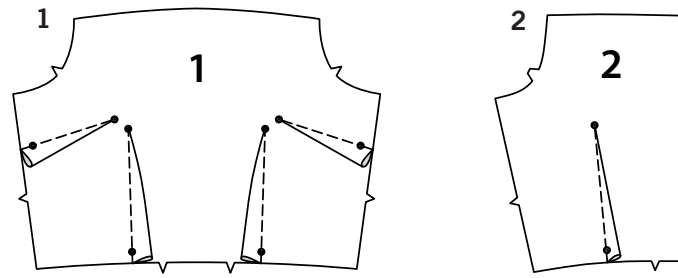

1. Pour former les pinces sur le corsage devant (1), ENDROIT CONTRE ENDROIT, amenez les lignes pointillées l'une sur l'autre, en faisant coïncider les petits pois. Piquez le long de la ligne pointillée de l'extrémité large à la pointe. Pressez la pince à plat pour intégrer les points. Puis, pressez-les vers la taille et le milieu.

2. Pour former les pinces sur le corsage dos (2), ENDROIT CONTRE ENDROIT, amenez les lignes pointillées l'une sur l'autre, en faisant coïncider les petits pois. Piquez le long de la ligne de pointillée de l'extrémité large à la pointe. Pressez la pince vers le milieu.

3. ENDROIT CONTRE ENDROIT et ayant les bords non finis au même niveau, piquez le corsage devant et le corsage dos sur les coutures latérales.

4. Piquez la doublure de corsage comme décrit pour le corsage. Rentez au fer 1.5 cm le long du bord inférieur. Egalisez à 6 mm.

5. Épinglez l'ENVERS de la doublure et l'ENVERS du corsage sur les bords supérieurs et de l'emmanchure, ayant les bords non finis au même niveau. Bâissez le long du bord supérieur.

### BRETELLE A

6. Pliez la bretelle (5) en deux dans le sens de la longueur, ENDROIT CONTRE ENDROIT. Piquez, en laissant les extrémités ouvertes.

7. Retournez la bretelle à l'ENDROIT; pressez. Sur l'ENDROIT, bâissez les bretelles sur le bord supérieur du corsage devant, en faisant coïncider les petits pois et les grands pois, ayant les bords non finis au même niveau.

### MANCHE B, C

**NOTE :** Vous avez coupé quatre pièces de la manche. Deux serviront de manches. Celles-ci seront entoilées et piquées sur l'ENDROIT de la robe. Les pièces restantes serviront de parementures de manche et une fois complétées seront sur l'ENVERS de la robe, vers votre corps.

8. Posez l'ENTOILAGE sur pièce de la manche (8). ENDROIT CONTRE ENDROIT et ayant les bords non finis au même niveau, épinglez le bord inférieur des pièces de la manche et de la parementure de manche. Piquez. **COUPEZ LES VALEURS DE COUTURE EN DEGRADE.**

9. **SOUS-PIQUEZ** le bord inférieur de la parementure de manche. ENDROIT CONTRE ENDROIT et ayant les bords non finis au même niveau, épinglez la manche et la parementure sur le bord supérieur. Piquez le long de la ligne de piqûre, en pivotant avec l'aiguille piquée dans le tissu aux coins intérieurs. **COUPEZ LES VALEURS DE COUTURE EN DEGRADE.**

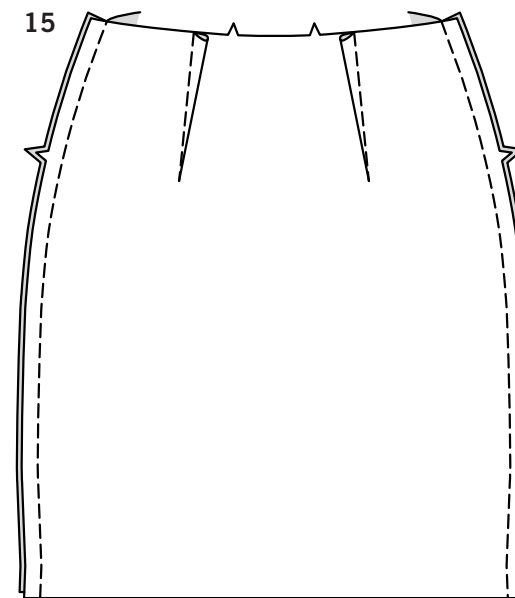
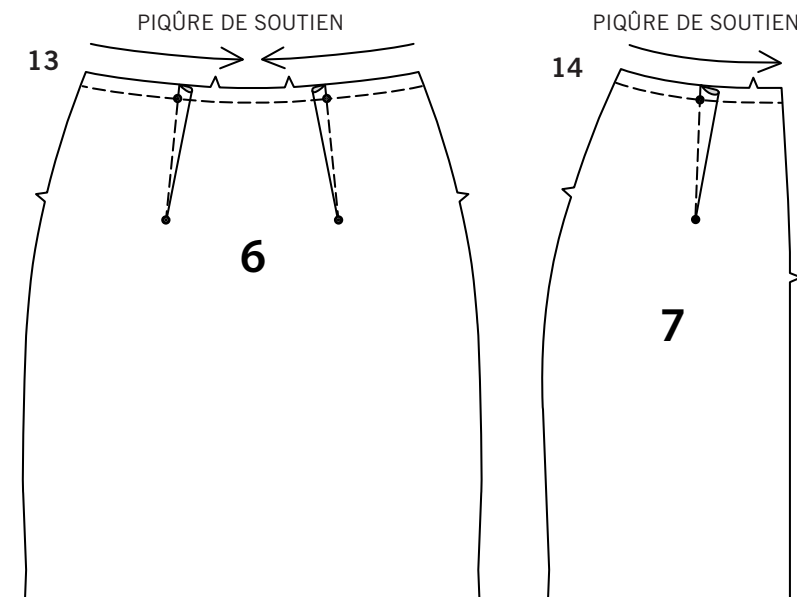
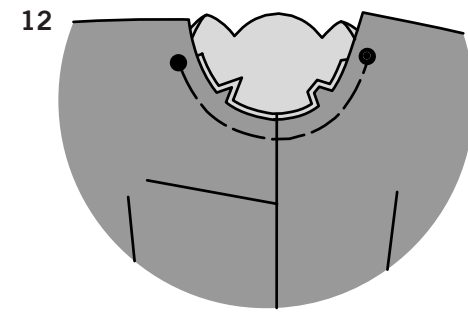
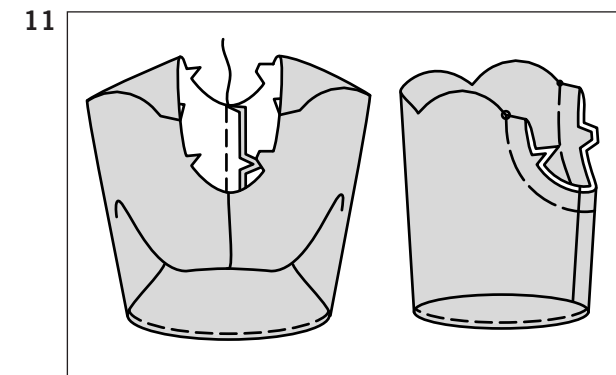
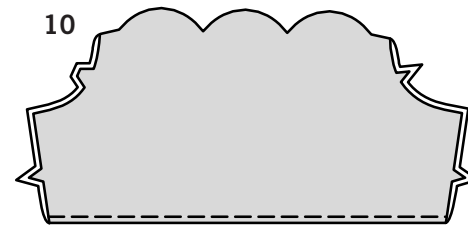

10. Retournez la manche à l'ENDROIT en tirant à travers les ouvertures du dessous de bras.

11. ENDROIT CONTRE ENDROIT et ayant les bords non finis au même niveau, piquez la couture de dessous de bras de la manche et de la parementure de manche à travers l'ouverture de l'emmanchure. Bâissez les bords non finis de la manche et de la parementure ensemble.

12. Avec la manche à l'ENDROIT, tenez le corsage à l'ENVERS avec l'emmanchure vers vous. ENDROIT CONTRE ENDROIT, épinglez la manche sur le bord de l'emmanchure, en faisant coïncider les grands pois, les encoches et les coutures de dessous de bras. Bâissez.

### JUPE A, B

13. Faites une **PIQÛRE DE SOUTIEN** sur le bord supérieur de la jupe devant (6). Pour former les pinces sur la jupe devant, ENDROIT CONTRE ENDROIT, amenez les lignes pointillées l'une sur l'autre, en faisant coïncider les petits pois. Piquez le long de la ligne pointillée de l'extrémité large à la pointe. Pressez les pinces vers le centre.

14. Faites une **PIQÛRE DE SOUTIEN** sur le bord supérieur de la jupe dos (7). Pour former les pinces sur la jupe dos, ENDROIT CONTRE ENDROIT, amenez les lignes pointillées l'une sur l'autre, en faisant coïncider les petits pois. Piquez le long de la ligne pointillée de l'extrémité large à la pointe. Pressez les pinces vers le centre.

15. ENDROIT CONTRE ENDROIT et ayant les bords non finis au même niveau, piquez la jupe devant et la jupe dos sur les coutures latérales.

JUPE C

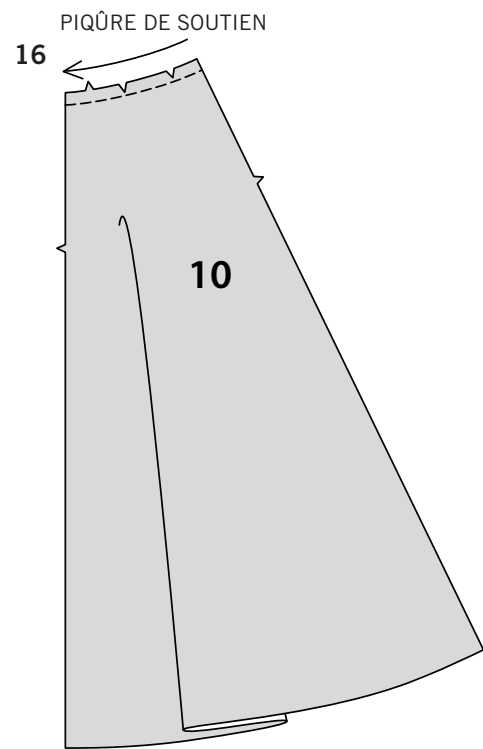

16. Faites une **PIQÛRE DE SOUTIEN** sur le bord supérieur des pièces de la jupe dos (10). Crantez le bord supérieur de la jupe jusqu'à la piqûre de soutien.

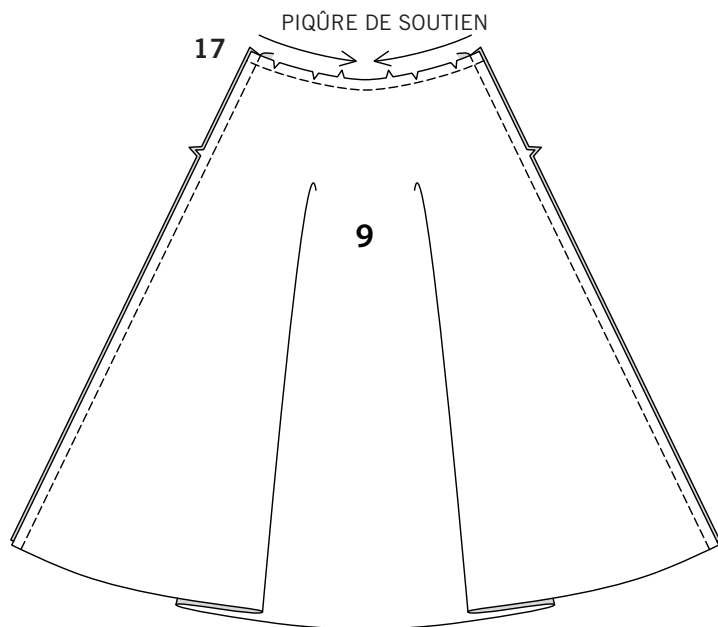

17. Faites une **PIQÛRE DE SOUTIEN** sur le bord supérieur de la jupe devant (9). Crantez le bord supérieur de la jupe jusqu'à la piqûre de soutien. Piquez la jupe devant et la jupe dos sur les coutures latérales.

CONTINUEZ COMME SUIT POUR TOUS LES MODELES

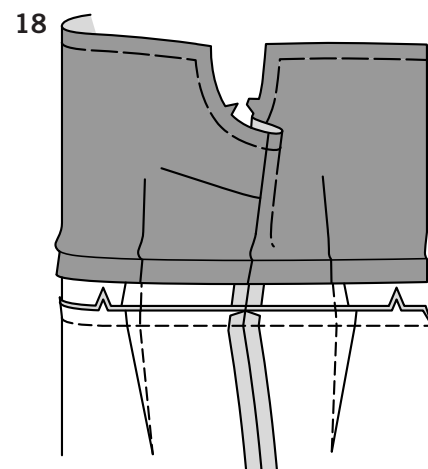

18. Déplacez la doublure de corsage vers le haut et à l'opposé du bord inférieur du corsage. **ENDROIT CONTRE ENDROIT** et ayant les bords non finis au même niveau, épinglez le corsage et la jupe sur la couture de taille, en faisant coïncider les coutures latérales et les encoches. Piquez. **COUPEZ LES VALEURS DE COUTURE EN DEGRADE.** Pressez la couture vers le corsage.

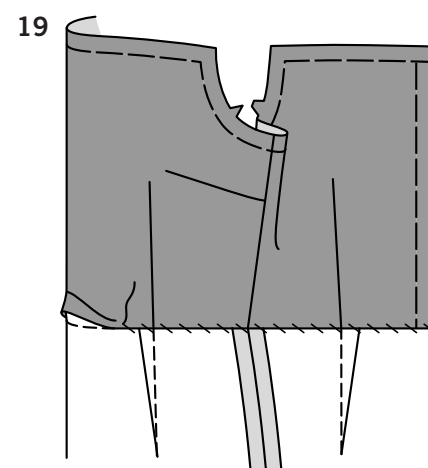

19. Épinglez le bord pressé du corsage sur la couture. Cousez en place aux points coulés. Bâissez les bords du dos du corsage à la doublure de corsage.

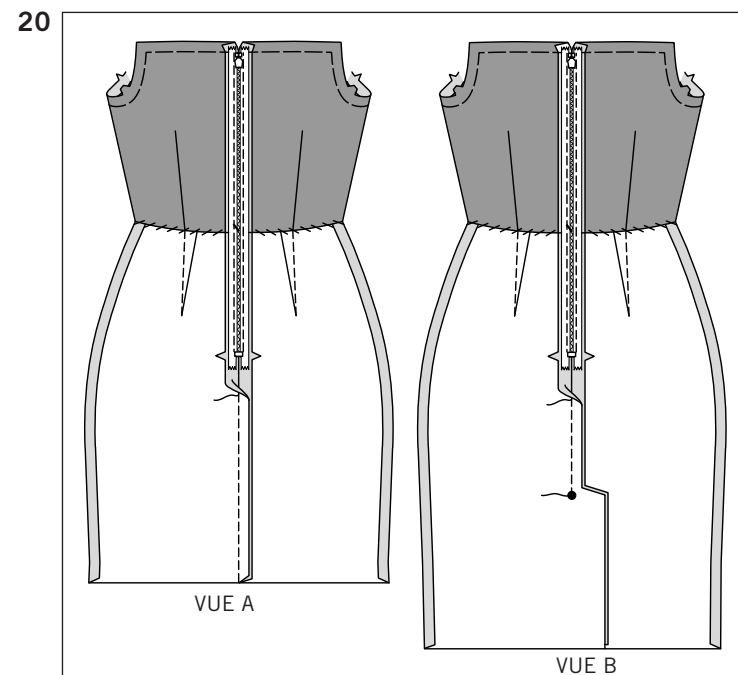

20. Posez la fermeture à glissière invisible sur les bords de l'ouverture du dos de la robe, en suivant la notice d'utilisation, en piquant le reste de la couture du dos jusqu'au bord inférieur de la robe pour les modèles A, C, ou jusqu'au grand pois pour le modèle B. Avant de bâtir l'extrémité libre du ruban de la fermeture sur la valeur de couture, si nécessaire, ajustez la longueur de la fermeture.

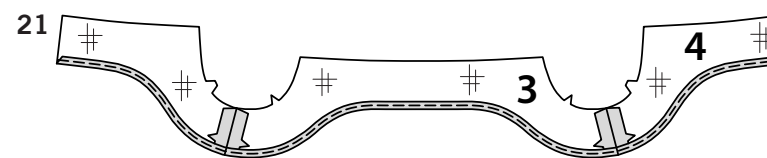

21. Posez l'**ENTOILAGE** sur les pièces de la parementure devant (3) et de la parementure dos (4). Piquez la parementure devant et la parementure dos sur les coutures latérales. **FINISSEZ LE BORD** inférieur.

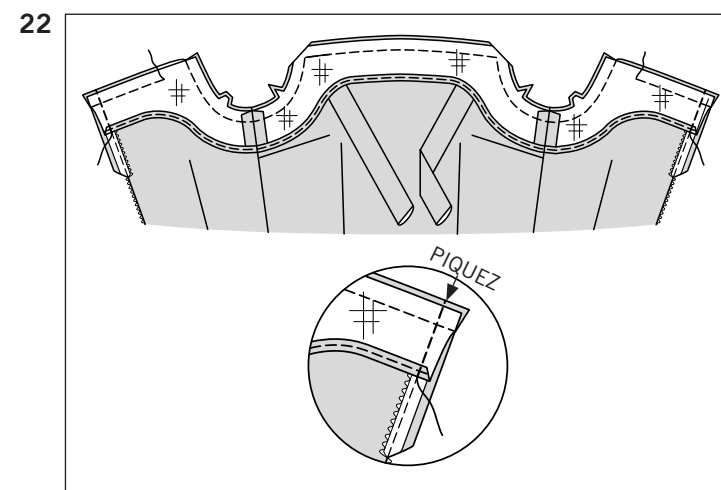

22. **POUR LE MODELE A** – Dépliez les bords de l'ouverture au niveau du milieu dos de la robe, en roulant les dents de la fermeture à l'opposé du bord de l'ouverture. **ENDROIT CONTRE ENDROIT**, épinglez la parementure sur le bord de l'encolure et de l'emmanchure, en faisant coïncider les milieux et les coutures latérales. Piquez le bord de l'encolure devant, les bords de l'emmanchure, et les bords de l'encolure dos, en laissant des ouvertures sur les bords de l'encolure dos à 3.8 cm de l'emmanchure (pour introduire les bretelles). **COUPEZ LES VALEURS DE COUTURE EN DEGRADE.**

Épinglez les bords de l'ouverture du dos ensemble. En utilisant un pied à fermeture invisible réglable, piquez à 1.3 cm des bords du dos, en maintenant les dents de la fermeture libres. Biaisiez les coins. Ne coupez pas les bords au niveau du milieu dos.

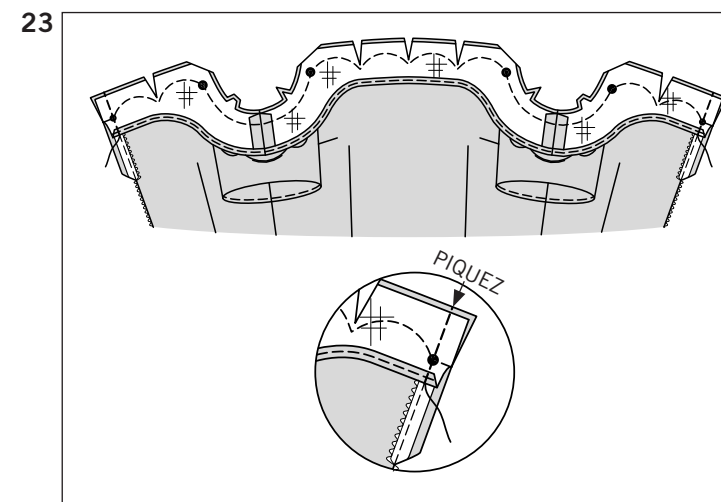

23. **POUR LES MODELES B, C** – Dépliez les bords de l'ouverture au niveau du milieu dos de la robe, en roulant les dents de la fermeture à l'opposé du bord de l'ouverture, et déplacez le bord supérieur de la manche à l'opposé du bord de l'encolure. **ENDROIT CONTRE ENDROIT**, épinglez la parementure sur le bord de l'encolure et de l'emmanchure (par-dessus la manche), en faisant coïncider les milieux, les petits pois, les grands pois et les coutures latérales. Piquez l'encolure le long des lignes de piqûre, en pivotant avec l'aiguille piquée dans le tissu aux coins intérieurs; piquez le bord de dessous de bras. **COUPEZ LES VALEURS DE COUTURE EN DEGRADE.**

Épinglez les bords de l'ouverture du dos ensemble. En utilisant un pied à fermeture réglable, piquez à 1.3 cm des bords du dos, en maintenant les dents de la fermeture libres. Biaisiez les coins. Ne coupez pas les bords au niveau du milieu dos.

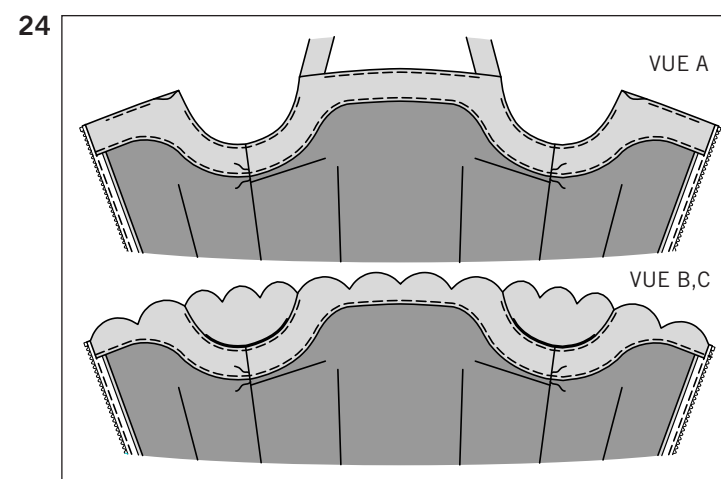

24. **SOUS-PIQUEZ** la parementure le long de l'encolure et de dessous de bras aussi loin que possible pour le modèle A et le long de la couture de dessous de bras pour le modèle B et C. Retournez la parementure vers l'**INTERIEUR**; pressez. Bâissez à la main la parementure et la doublure sur les coutures latérales.

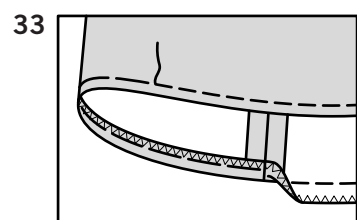
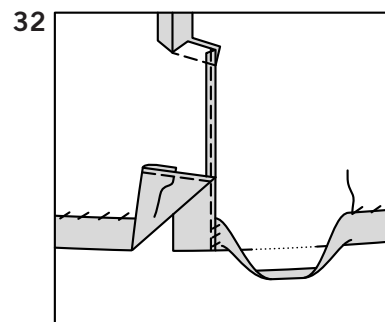
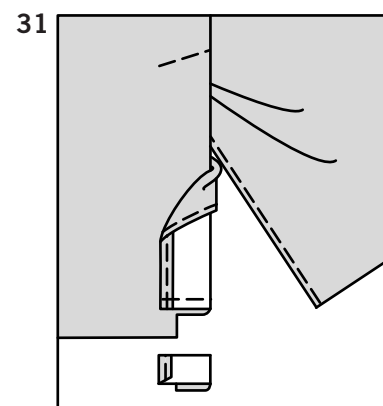
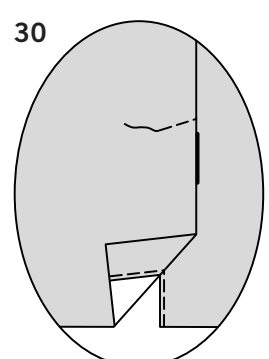
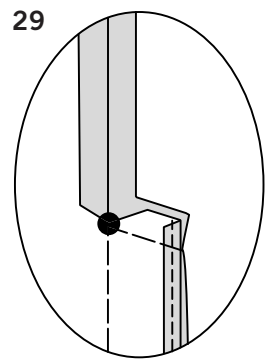
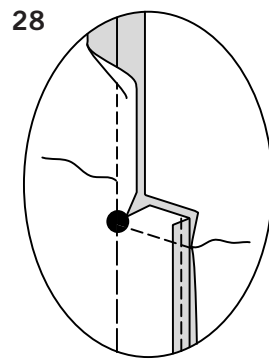
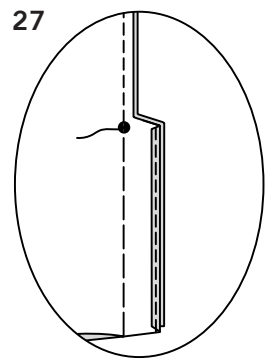
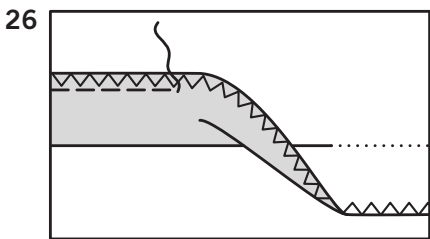
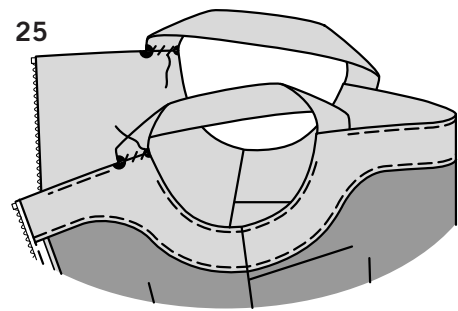

## FINITIONS ET OURLET A

**25.** Epinglez les bretelles sur le bord supérieur du dos, en faisant coïncider les petits pois et les grands pois. Vous remarquerez que les bretelles ont une valeur de couture supplémentaire au bord du dos . . . c'est pour ajuster. Essayez le vêtement, ajustez la longueur des bretelles pour qu'elles soient confortables. Si nécessaire, coupez le bord non fini des bandes à 1.5 cm au-dessous du bord supérieur du dos. Passez les bretelles à l'INTERIEUR entre le corsage et la parementure. Sur l'ENVERS, cousez les bretelles sur la parementure de corsage aux points coulés. Sur l'ENDROIT, cousez de façon invisible le long du bord supérieur du corsage aux points coulés.

**26.** Marquez la longueur. Marquez la profondeur de l'ourlet; coupez uniformément. Piquez au point zigzag pour finir le bord non fini. Relevez l'ourlet au fer le long de la marque. Piquez à 2.5 cm du bord pressé.

## FENTE ET OURLET B

**27.** Pour finir le long bord du prolongement de la fente, piquez en rentrant 6 mm, piquez au point zigzag, OU surjetez. ENDROIT CONTRE ENDROIT, épinglez les bords restants des pièces du dos ensemble au niveau du milieu dos. Pour former la fente, en commençant du bord inférieur, bâtissez à la machine le long de la ligne continue jusqu'au grand pois.

**CONSEIL** – La fente est faufilée fermée afin d'obtenir une pliure nette une fois la fente pressée.

**28.** Renforcez le coin intérieur et piquez l'extrémité supérieure des prolongements de la fente ensemble comme suit : En commençant à 2.5 cm au-dessus du grand pois, piquez le long de la ligne de couture jusqu'au grand pois; pivotez au grand pois et piquez à travers l'extrémité supérieure des prolongements. Crantez le dos DROIT jusqu'au grand pois au coin intérieur.

**29.** Ouvrez la couture au fer au-dessus du cran. Pressez le prolongement de la fente vers le dos GAUCHE. Bâtissez l'extrémité supérieure du prolongement le long de la piqûre.

**30.** Sur l'ENDROIT, piquez le long de la ligne de piqûre sur le dos GAUCHE. Enlevez le bâti au-dessous du grand pois.

**31.** Marquez la longueur. Dépliez le prolongement du dos GAUCHE. Relevez au fer l'ourlet le long de la marque. Marquez la profondeur de l'ourlet; coupez uniformément. Retournez la parementure vers l'EXTERIEUR. Piquez à travers la parementure le long de la marque d'ourlet. Coupez la parementure près de la piqûre. Coupez le vêtement à 1.5 cm du bord intérieur de la parementure.

**32.** Retournez la parementure vers l'INTERIEUR; pressez, en pressant vers le haut l'ourlet le long de la marque. Rentrez au fer 6 mm sur le bord non fini. Cousez l'ourlet en place aux points coulés. Pressez la fente du dos GAUCHE vers l'INTERIEUR; cousez la parementure sur l'ourlet aux points coulés. Pressez la fente du dos DROIT. Piquez l'ourlet sur la fente le long de la piqûre précédente.

## OURLET C

**33.** Marquez la longueur. Marquez la profondeur de l'ourlet; coupez uniformément. Piquez au point zigzag pour finir le bord non fini. Bâtissez à la machine le long de la marque d'ourlet. Relevez au fer l'ourlet le long du bâti. Bâtissez, en répartissant l'ampleur. Sur l'ENDROIT, surpiquez à 6 mm du bord pressé. Enlevez le bâti.