

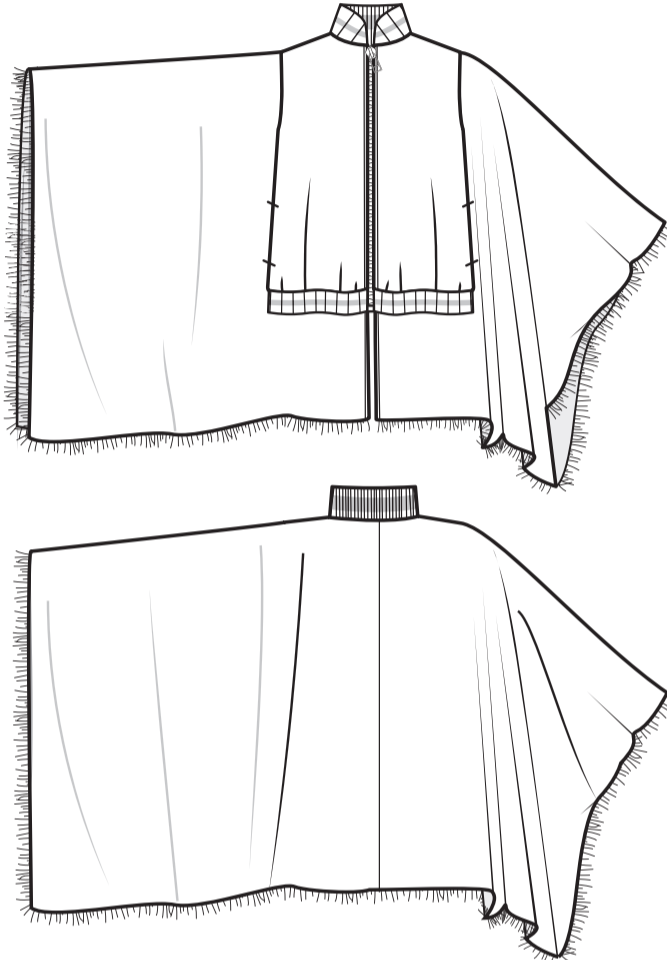

@thecornyrainbow

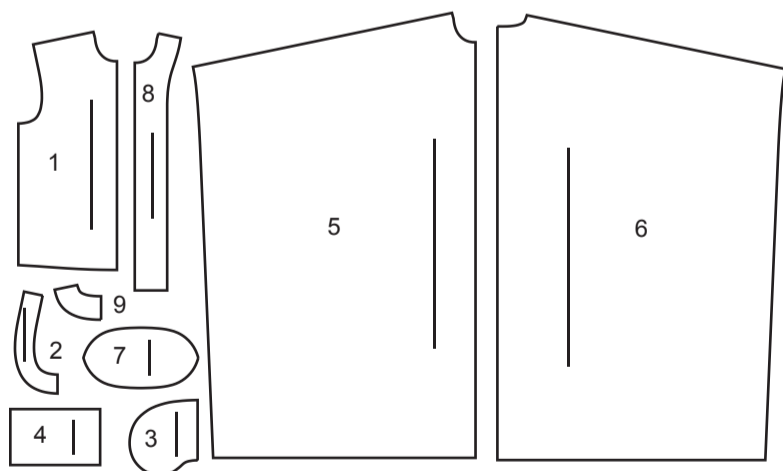

**9 PIÈCES DU PATRON**



- 1 Devant supérieur
- 2 Parementure d'emmanchure devant
- 3 Poche
- 4 Bande devant
- 5 Devant
- 6 Dos
- 7 Col
- 8 Parementure devant
- 9 Parementure dos

**MARQUES DU PATRON**

- FLÈCHE DU DROIT-FIL:** Posez sur le droit-fil du tissu parallèle à la lisière ou à la pliure.
- LIGNE DE PLIURE:** Placez la ligne sur la pliure du tissu.
- MARQUE DE BOUTONNIÈRE:** Indique la longueur exacte et l'emplacement des boutonsnières.
- MARQUE DE BOUTON:** Indique l'emplacement du bouton.
- ENCOCHES ET SYMBOLES:** Pour faire coïncider les coutures et les détails d'assemblage.
- Indique la Ligne de Poitrine, Ligne de Taille, les Hanches et/ou le Tour de Bras. Les Mesures font référence à la circonférence du Vêtement Fini (Mesures du corps + Aisance du port + Aisance du design). Ajustez le patron si nécessaire. La mesure ne comprend pas les plis, les pinces et les valeurs de couture.
- VALEUR DE COUTURE COMPRISE:** 1.5cm, sauf différemment indiqué, mais pas imprimé sur le patron.

**ADAPTER SI NÉCESSAIRE**

- Allongez ou raccourcissez aux lignes d'ajustement (=) ou où il est indiqué sur le patron. S'il faut ajouter une longueur considérable, vous pouvez acheter du tissu supplémentaire.
- POUR RACCOURCIR:** Pliez le long de la ligne d'ajustement. Faire une pliure la moitié de la quantité nécessaire. Adhérez en place.
- POUR ALLONGER:** Coupez entre les lignes d'ajustement. Étendez la quantité nécessaire, en tenant les bords parallèles. Adhérez sur le papier.
- Lorsque les lignes de Modification ne se trouvent pas sur le patron, allongez ou raccourcissez au bord inférieur.

**COUPER ET MARQUER**

- RÉTRÉCISSEZ LE TISSU** qui n'est pas étiqueté prérétréci. Repassez.
- ENTOUREZ LE PLAN DE COUPE** pour le Modèle, la Taille, la Largeur du Tissu.
- Utilisez les plans de coupe **AVEC SENS** pour les tissus à motif ayant un sens, sens, poil ou surfaces nuancées. Puisque la plupart de tissus de tricot ont la surface nuancée, on utilise un plan de coupe avec sens.
- Pour les **ÉPAISSEURS DOUBLES (AVEC PLIURE)**, pliez le tissu droit contre droit.
- \* **ÉPAISSEURS DOUBLES (SANS PLIURE)** - Pour les tissus avec sens, pliez le tissu transversalement, endroit contre endroit. Marquez comme illustré. Coupez le long de la pliure transversale du tissu (A). Retournez l'épaisseur supérieure sur 180° pour que les flèches aillent dans la même direction et posez-la sur l'épaisseur inférieure, endroit contre endroit (B).
- Pour une **ÉPAISSEUR SIMPLE** - Posez le tissu, endroit vers le haut. (Pour les Tissus à Fourrure, placez le poil vers le bas).
- ★ Coupez d'abord les autres pièces, en laissant assez de tissu pour couper cette pièce. Ouvrez le tissu. Pour les pièces "Coupez 1", coupez la pièce une fois sur une épaisseur simple avec la pièce vers le haut sur l'endroit du tissu.
- La pièce du patron peut avoir des lignes de coupe pour plusieurs tailles. Choisissez la ligne de coupe correcte ou les pièces de patron pour votre taille.
- Avant de **COUPER**, placez toutes les pièces sur le tissu selon le plan de coupe. Épinglez. (Les plans montrent l'emplacement approximatif des pièces de patron, lequel peut varier selon la taille du patron). Coupez **EXACTEMENT**, en maintenant les encoches vers l'extérieur.
- Avant d'enlever le patron, **REPORTEZ LES MARQUES** et les lignes d'assemblage sur l'Envers du Tissu, en utilisant la méthode à Épingles et à Craie ou le Papier à Calquer et la Roulette de Couturière. Les marques nécessaires sur l'endroit du tissu doivent être faites au fil.
- NOTE:** Les parties encadrées avec des pointillées (a! b! c!) dans les plans représentent les pièces coupées selon les mesures données.

**PLANS DE COUPE**

ENDROIT DU PATRON	ENVERS DU PATRON	ENDROIT DU TISSU	ENVERS DU TISSU

**CAPE BOMBER**

UTILISEZ LES PIÈCES : 1 2 3 5 6 8 9

115 CM  
AVEC SENS  
TOUTES LES TAILLES

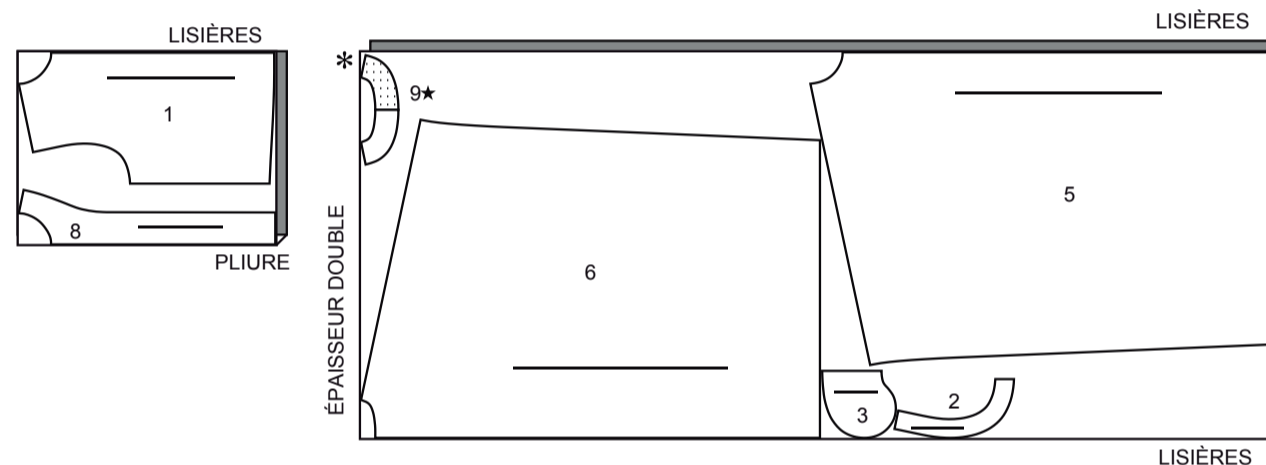

150 CM  
AVEC SENS  
TOUTES LES TAILLES



**ENTOILAGE**

UTILISEZ LES PIÈCES : 2 8 9

51 CM  
TOUTES LES TAILLES

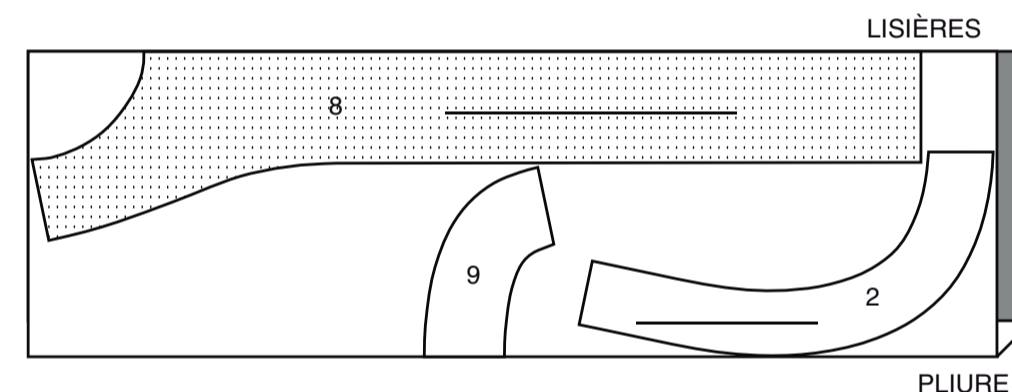

**DOUBLURE**

UTILISEZ LA PIÈCE : 3

115 CM  
SANS SENS  
TOUTES LES TAILLES

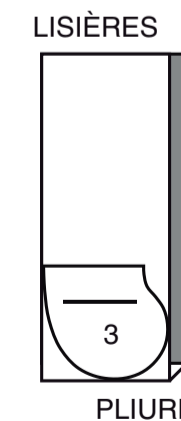

## INFORMATION DE COUTURE

## LÉGENDE DES CROQUIS

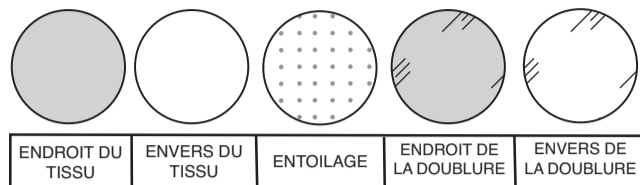

## VALEURS DE COUTURE

Utilisez des valeurs de couture de 1.5 cm sauf indiqué différemment.

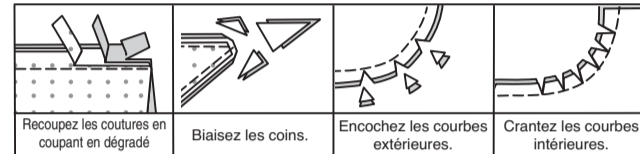

## ÉPINGLER ET AJUSTER

Épinglez ou bâtissez les coutures, ENDROIT CONTRE ENDROIT, en faisant coïncider les encoches. Ajustez le vêtement avant de piquer les coutures principales.

## PRESSER

Pressez les valeurs de couture ensemble; puis ouvrez-les au fer sauf indiqué différemment. Crantez-les si nécessaire de sorte qu'elles restent à plat.

## GLOSSAIRE

Les termes de couture imprimés en **CARACTÈRES GRAS** ont l'aide d'une Vidéo de Tutoriel de couture. Scannez le **CODE QR** pour regarder les vidéos :

**PIQUER LE BORD/PIQUER AU BORD** – Piquer près du bord fini ou de la couture.

**FINIR** - Piquer à 6 mm du bord non fini et finir avec une des méthodes suivantes : (1) couper aux ciseaux à denteler OU (2) surfiler OU (3) replier le long de la piqûre et piquer près de la pliure OU (4) Finir à la surjeteuse.

**OURLET ÉTROIT** – Replier l'ourlet, presser en répartissant l'ampleur si nécessaire. Déplier l'ourlet. Replier de nouveau en faisant coïncider le bord non fini avec la pliure ; presser. Replier le long du pli ; piquer.

**PIQÛRE DE SOUTIEN** - Piquer dans la valeur de couture à 3 mm de la ligne de couture, soit à 13 mm du bord non fini.

**SURPIQUER** – Sur l'endroit, en utilisant le pied presseur comme un guide, piquer à 6 mm du bord, de la couture ou de la piqûre précédente, ou piquer comme indiqué dans les Instructions de couture.

**SOUS-PIQUER** – Déplier la parementure ou au-dessous du vêtement ; piquer sur la valeur de couture près de la couture.



@thecornyrainbow

## INSTRUCTIONS DE COUTURE

## CAPE BOMBER A

## ENTOILAGE

Biaisiez les coins de l'ENTOILAGE, comme illustré. Faites adhérer l'entoilage sur l'envers de chaque pièce correspondante en TISSU, en suivant la notice d'utilisation.

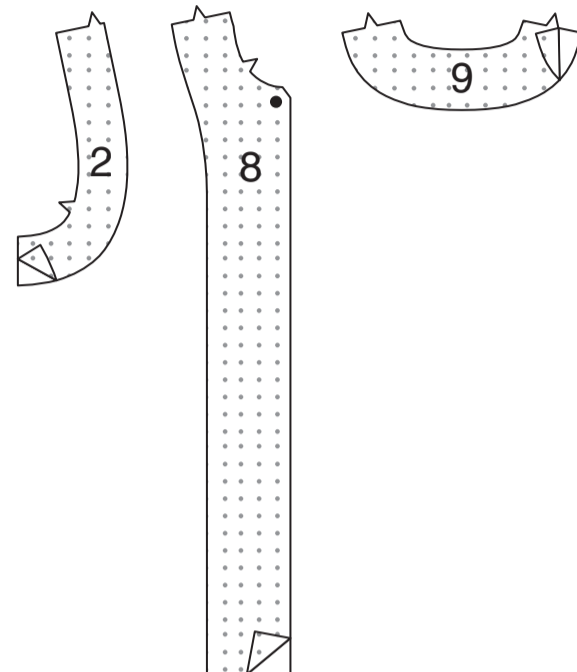

## DEVANT ET DOS

ENDROIT CONTRE ENDROIT, épinglez la PAREMENTURE D'EM-MANCHURE DEVANT (2) et le DEVANT SUPÉRIEUR (1) sur le bord de l'emmanchure, en faisant coïncider les encoches. Piquez. Égalisez. Retournez la parementure vers l'INTÉRIEUR. Pressez. Bâtissez les bords de l'épaule et du côté.

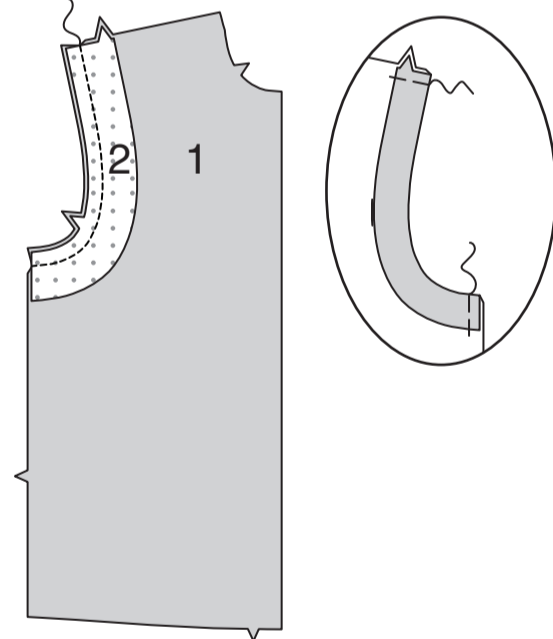

Dépliez la pièce en tricot à côtés si nécessaire. Épinglez la BANDE DEVANT (4) sur la bande en tricot à côtés, en centrant par-dessus la pliure. Reportez les marques. Découpez les pièces.

ENVERS CONTRE ENVERS, pliez la bande devant en deux dans le sens de la longueur. Épinglez les bords non finis supérieurs. Bâtissez les extrémités.

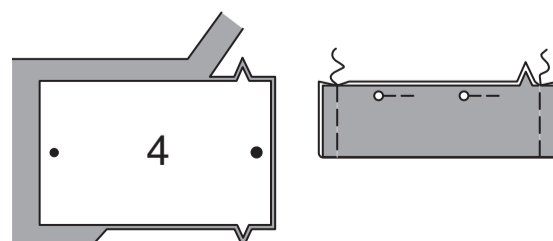

Épinglez la bande devant sur le bord inférieur du devant supérieur, en faisant coïncider les encoches. Piquez, en étendant la bande pour ajuster. Égalisez. Relevez la couture au fer.

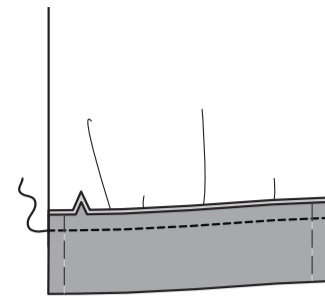

**PIQUEZ LE BORD** sur la couture du devant supérieur, comme illustré.

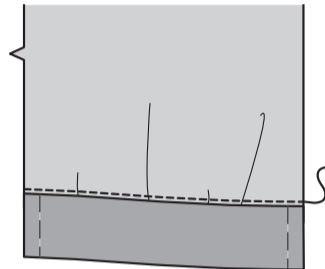

Épinglez une pièce de la POCHE (3) (doublure) et chaque devant supérieur sur le côté, en faisant coïncider les grands cercles et les encoches. Piquez. Pressez la couture vers la poche.  
**SOUS-PIQUEZ** la poche.

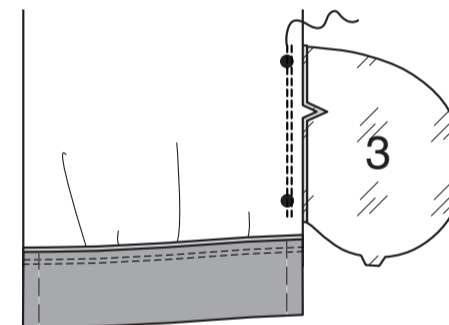

ENDROIT CONTRE ENDROIT, épinglez une pièce de la POCHE (tissu) et chaque DEVANT (5) sur le côté, en faisant coïncider les grands cercles, ayant le bord droit vers le bord du devant. Piquez. Pressez la poche vers le devant, par-dessus la couture.

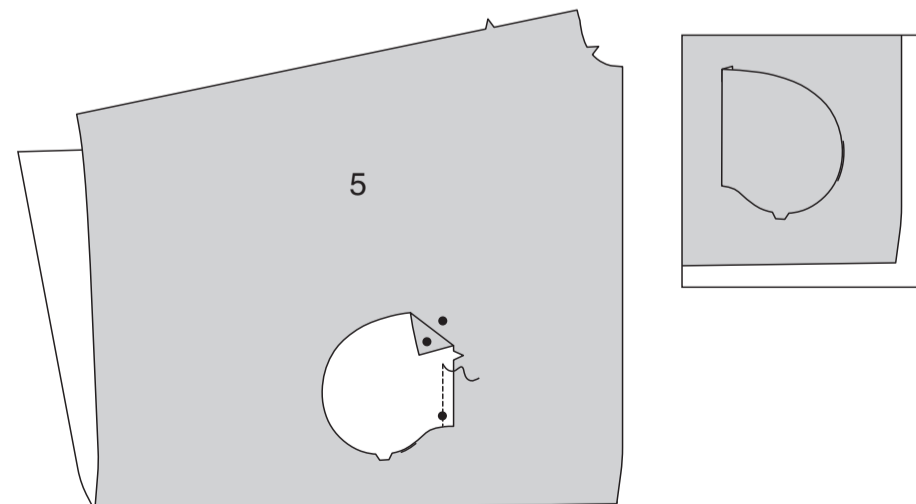

ENDROIT CONTRE ENDROIT, épinglez le devant supérieur sur le devant, en faisant coïncider les cercles, en plaçant la ligne de couture du côté le long des lignes d'emplacement du côté, comme illustré.

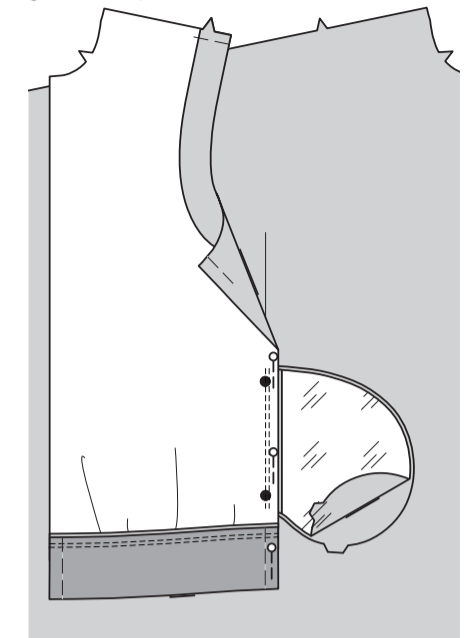

Piquez sur la ligne de couture, en laissant ouvert entre les grands cercles. Piquez les bords de la poche ensemble jusqu'à la couture latérale.

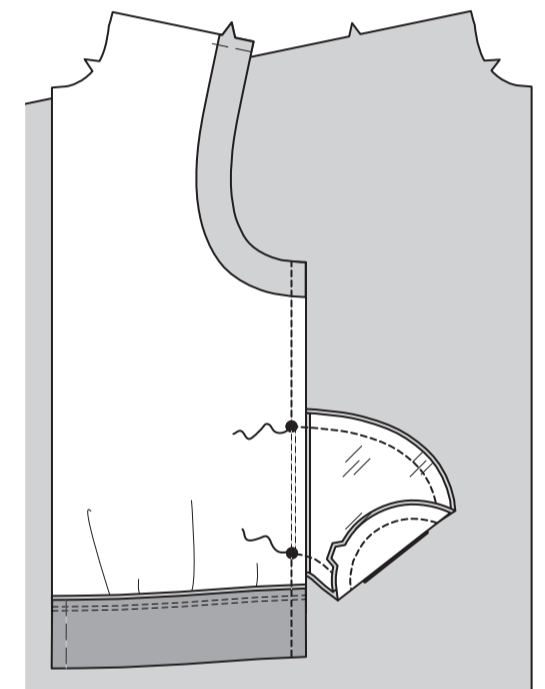

Retournez le devant supérieur vers le devant par-dessus la couture, en plaçant le bord de l'emmanchure le long de la ligne d'emplacement restante ; pressez. Épinglez en place. **PIQUEZ LE BORD** sur le bord de l'emmanchure. Bâtissez les bords non finis.

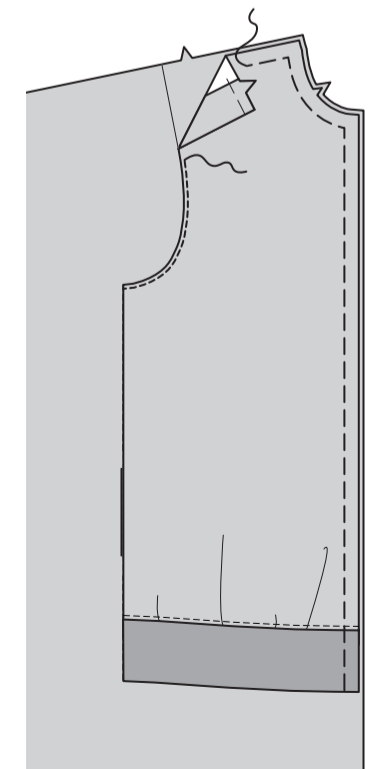

Piquez les pièces du DOS (6) ensemble au niveau du milieu du dos, en arrêtant la piqûre environ à 2.5 cm du bord inférieur.

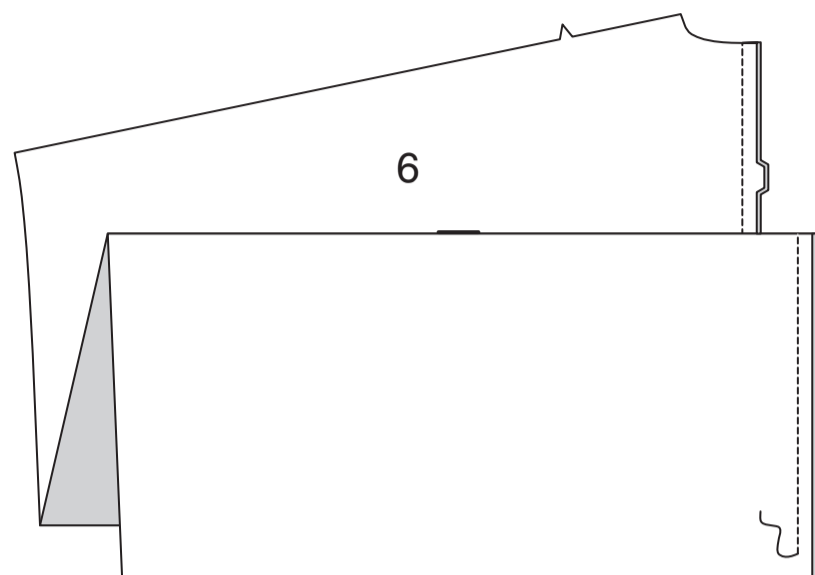

Piquez le devant et le dos sur les bords du dessus de bras, en arrêtant la piqûre environ à 2.5 cm du bord inférieur.

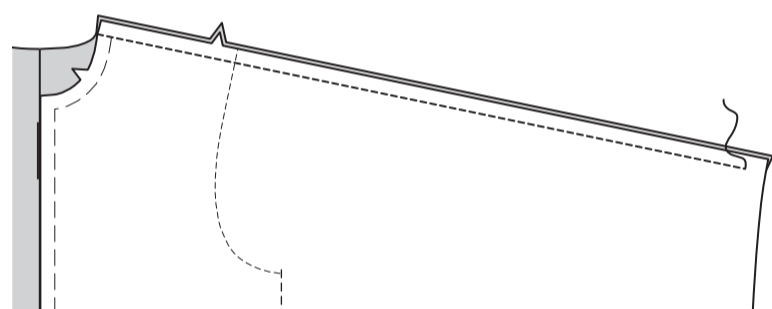

### COL ET FINITION

Faites une **PIQÛRE DE SOUTIEN** sur le bord de l'encolure dans le sens des flèches.



Dépliez la pièce de tricot à côtes si nécessaire. Épinglez le COL (7) sur la bande en tricot à côtes, en faisant coïncider la ligne de pliure avec la pliure sur la bande. Reportez les marques. Découpez la pièce.

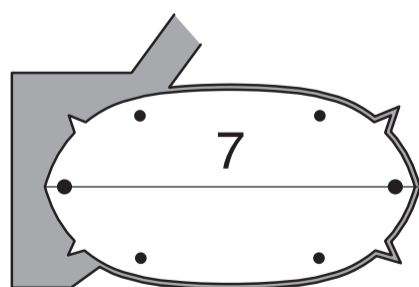

Envers contre envers, pliez le col sur la ligne de pliure ; pressez légèrement. Épinglez ensemble les bords non finis.



Épinglez le col sur le bord de l'encolure, en faisant coïncider les milieux et les grands cercles, en plaçant les petits cercles sur les coutures d'épaule. Bâti- sez, en étendant le col pour ajuster.

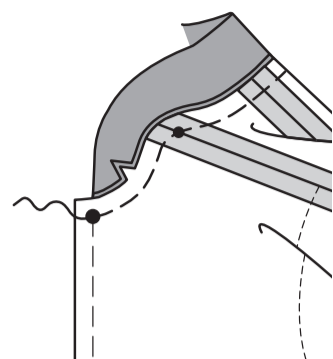

**NOTE :** Il peut être nécessaire de raccourcir la fermeture à glissière. Pour faire un nouvel arrêt de fermeture, placez la fermeture fermée le long du bord de l'ouverture et l'arrêt de fermeture sur le grand cercle inférieur. Mar- quez l'emplacement du nouvel arrêt de fermeture à 3 mm au-dessous de la ligne de couture supérieure.

Enlevez les dents au-dessus de la marque pour le nouvel arrêt de fermeture. Courbez un œillet métallique droit avec des pinces et cousez solidement sur la nouvelle marque de chaque ruban. OU faites plusieurs points de surfilage par-dessus le ruban sur la marque.

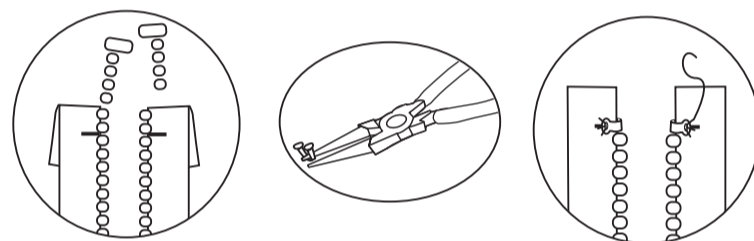

Ouvrez et séparez la fermeture à glissière. Sur l'endroit, épinglez la fer- meture, vers le bas, le long des bords de l'ouverture du devant, en plaçant l'arrêt de fermeture sur le grand cercle inférieur et les dents de la fermeture par- dessus la ligne de couture. Bâti- sez.

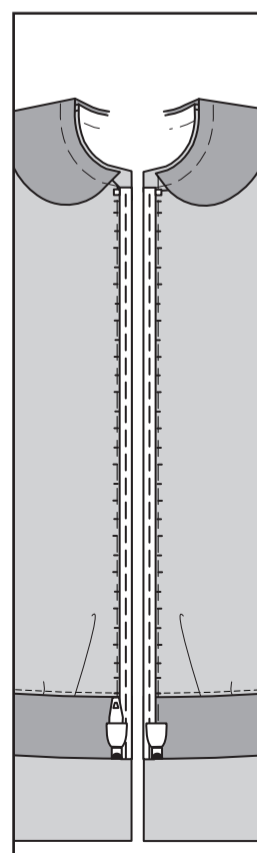

Piquez les pièces de la PAREMENTURE DEVANT (8) et la PAREMEN- TURE DOS (9) sur les bords de l'épaule.

**FINISSEZ** le bord intérieur de la parementure, comme illustré. Rentez 6 mm sur les bords inférieurs de la parementure. Pressez.

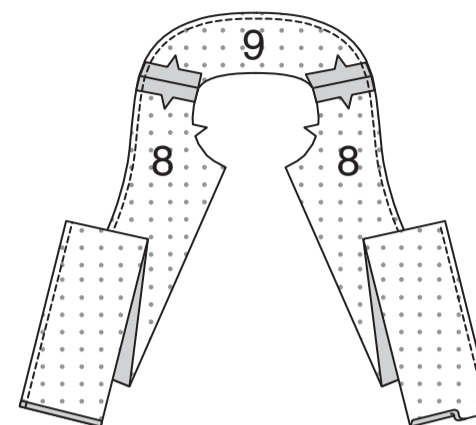

ENDROIT CONTRE ENDROIT, épinglez la parementure sur les bords de l'ouverture du devant et de l'encolure, par-dessus la fermeture à glissière et le col. Bâti- sez. Piquez le devant le long des lignes de cou- ture, en utilisant un pied à fermeture. Piquez le bord de l'encolure. Re- coupez le bord de l'encolure.

**SOUS-PIQUEZ** la parementure, en arrêtant la piqûre à 2.5 cm du bord inférieur.

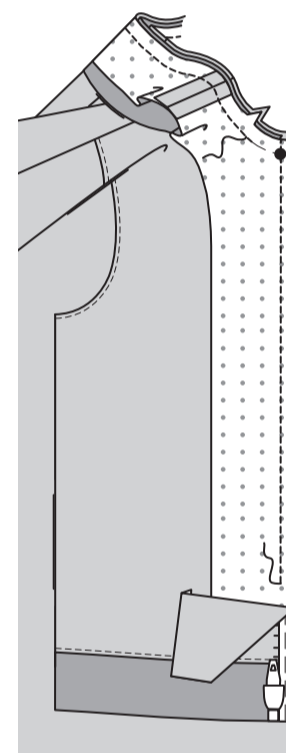

Retournez la parementure vers l'intérieur et les dents de la fermeture vers l'extérieur. Pressez. Fixez la parementure sur les valeurs de cou- ture de l'épaule.

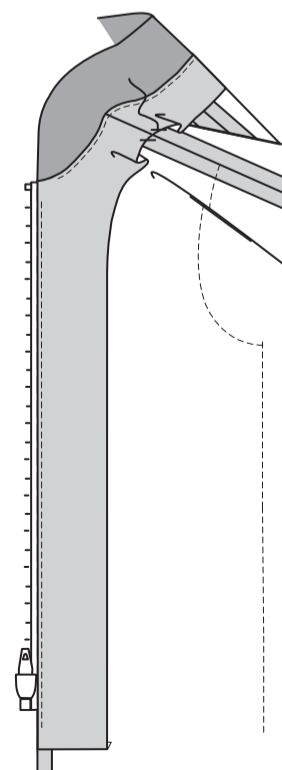

Piquez le long des bords inférieurs à 2.5 cm au-dessus du bord non fini, comme illustré. Pour créer une frange, enlevez les fils des bords inférieurs de la cape. Pour enlever, tirez un fil du tissu à la fois, jusqu'à la piqûre et dans le même sens.

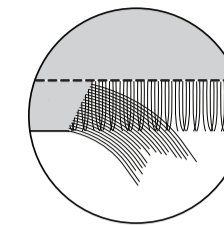

Dépliez les bords inférieurs de la parementure. Faites un **OURLET ÉTROIT** le long des bords de l'ouverture du devant inférieur, en amenuisant au-dessus du grand cercle et en maintenant le devant supérieur libre.

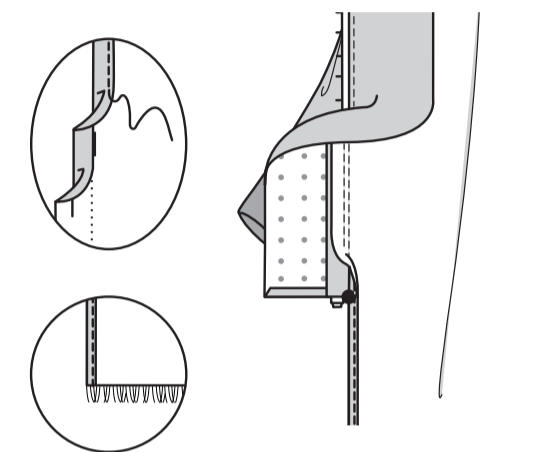

Repliez la parementure. **PIQUEZ LE BORD** sur les bords pressés, en maintenant le devant supérieur libre.

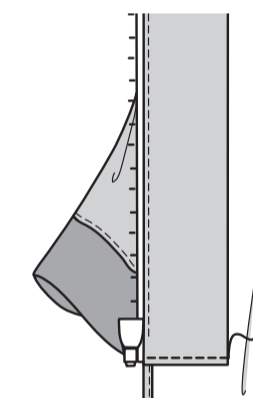

**SURPIQUEZ** les bords de l'ouverture du devant, comme illustré.

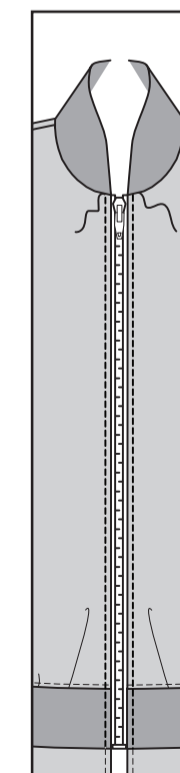

Embellissez le vêtement fini avec des pièces brodées achetées, comme vous le souhaitez.