

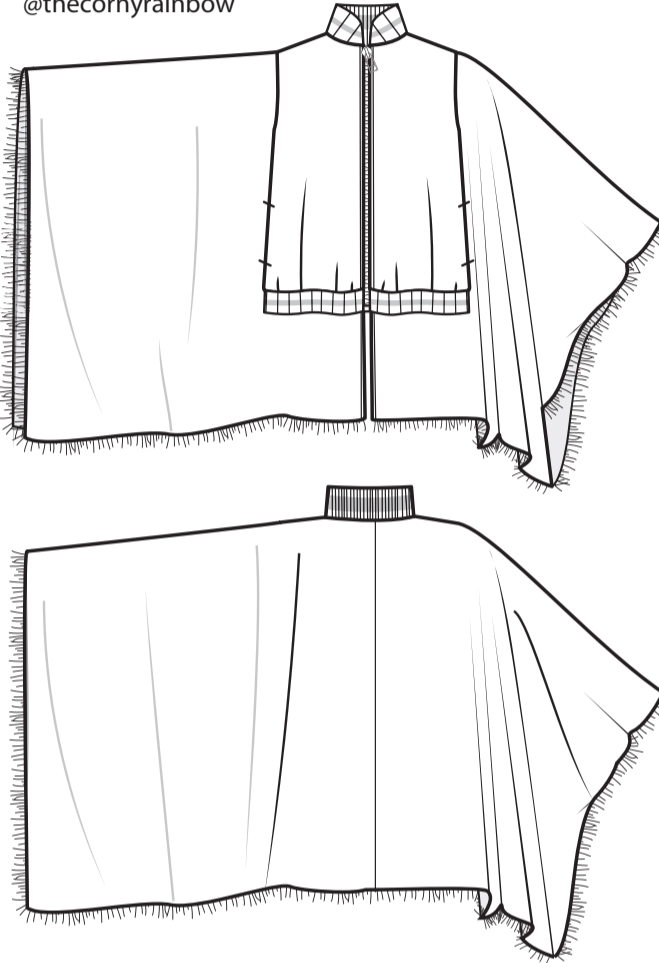

SCANNEN SIE DEN QR-CODE FÜR EIN SCHRITT-FÜR-SCHRITT-VIDEO-TUTORIAL



@thecornyrainbow



9 SCHNITTEILE

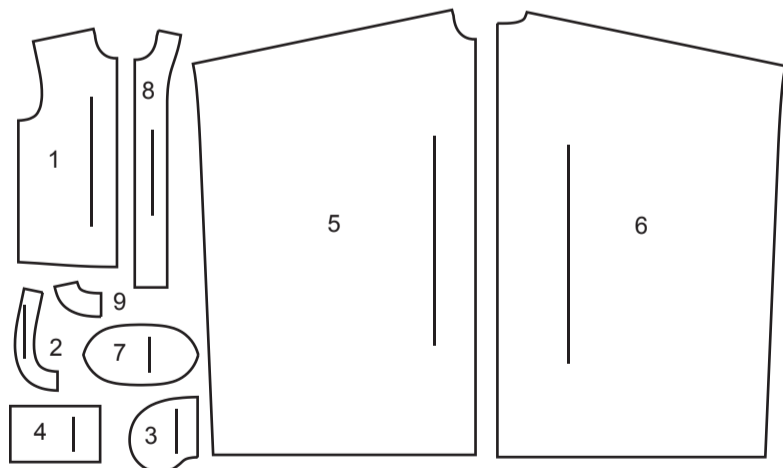

- 1 OBERES VORDERTEIL
- 2 VORD. ARMAUSSCHNITTBESATZ
- 3 TASCHEN
- 4 VORDERES BAND
- 5 VORDERTEIL
- 6 RÜCKENTEIL
- 7 KRAGEN
- 8 VORD. BESATZ
- 9 RÜCKW. BESATZ

MUSTERMARKIERUNGEN

- FADENLAUF:** Legen Sie die Linie auf den geraden Fadenlauf des Stoffes, parallel zur Webkante oder zum Stoffbruch.
- FALTLINE:** Legen Sie die Linie auf den Stoffbruch.
- KNOPFLOCHMARKIERUNG:** Gibt die genaue Länge und Platzierung der Knopflöcher an.
- KNOPFMARKIERUNG:** Zeigt die Platzierung der Knöpfe an.
- KERBEN UND SYMBOLE:** Für passende Nähte und Ausführdetails.
- Bezeichnet die Brustlinie, die Taillinie, die Hüfte und/oder den Bizeps. Die Maße beziehen sich auf den Umfang des fertigen Kleidungsstücks (Körpermaß + Trageerleichterung + Design-Erleichterung). Passen Sie das Schnittmuster bei Bedarf an. Die Maße schließen Falten, Biesen, Abnäher und Nahtzugaben aus.

**NAHTZUGABE:** 1.5 cm enthalten, sofern nicht anders angegeben, aber nicht auf dem Gewebe aufgedruckt.

GEGEBENENFALLS ANPASSEN

- Verlängern oder verkürzen Sie an den Anpassungslinien (=) oder an den auf dem Muster angegebenen Stellen. Wenn eine größere Länge hinzugefügt wird, müssen Sie eventuell zusätzlichen Stoff kaufen.
- ZUM VERKÜRZEN:** Falten Sie entlang der Anpassungslinie. Machen Sie eine Falte mit der Hälfte der benötigten Menge. Aufkleben.
- ZUM VERLÄNGERN:** Schneiden Sie zwischen den Anpassungslinien. Verteilen Sie den Betrag nach Bedarf, halten Sie die Kanten parallel. Kleben Sie über das Papier.

Wenn die Änderungslinien nicht auf dem Gewebe liegen, verlängern oder kürzen Sie an der unteren Kante.

SCHNEIDEN UND MARKIEREN

- SCHRUMPFEN** Sie den **STOFF**, wenn er nicht als vorgeschrumpt gekennzeichnet ist. Drücken Sie.
- KREISEN** Sie die **ZEICHNUNG** für Modell, Größe, Stoffbreite. Verwenden Sie das Auflageplan **MIT STRICHRICHTUNG** für Stoffe mit Einwegmustern, Strichrichtung, Flor oder Oberflächenschattierung. Da die meisten Maschenwaren Oberflächenschattierungen aufweisen, wird ein Auflageplan mit Strichrichtung verwendet.
- Für **DOPPELTE DICKE (MIT STOFFBRUCH)** - falten Sie den Stoff rechts auf rechts.
- \*DOPPELTE DICKE (OHNE STOFFBRUCH)** - Für Stoffe mit Strichrichtung falten Sie den Stoff quer, rechts auf rechts. Markieren Sie wie gezeigt. Schneiden Sie entlang der Querfalte des Stoffes (A). Drehen Sie die obere Lage um 180°, so dass die Pfeile in die gleiche Richtung zeigen, und legen Sie über die untere Lage, rechts auf rechts (B).
- Für **EINZELNE DICKE** - legen Sie den Stoff mit der rechten Seite nach oben. (Für Pelzflor-Stoffe legen Sie die Florseite nach unten.)
- ★ Schneiden Sie zuerst die anderen Teile aus, so dass genügend Stoff zum Zuschneiden dieses Teils vorhanden ist. Öffnen Sie den Stoff. Schneiden Sie bei "Schnitt 1"-Teilen das Teil einmal auf einer einzelnen Dicke mit der Stoffseite nach oben auf der rechten Seite des Stoffes zu.
- Das Schnittmuster kann Schnittlinien für mehrere Größen enthalten. Wählen Sie die richtige Schnittlinie oder die Schnittmusterlinie für Ihre Größe aus.
- Legen Sie vor dem **SCHNEIDEN** alle Teile entsprechend dem Auflageplan auf den Stoff. Stecken Sie. (**Die Auflagepläne zeigen die ungefähre Position der Schnittmusterlinie; die Position kann je nach Schnittmustergröße variieren.**) Schneiden Sie **GENAU** aus, indem Sie die Kerben nach außen schneiden.
- Bevor Sie das Schnittmuster entfernen, **ÜBERTRAGEN SIE DIE MARKIERUNGEN** und Konstruktionslinien auf die linke Seite des Stoffes, indem Sie die Methode mit Nadel und Kreidestift oder Pauspapier und Schneiderrad verwenden. Markierungen, die auf der rechten Seite des Stoffes benötigt werden, sollten Faden nachgezeichnet werden.
- HINWEIS:** Kästchen mit gestrichelten Linien (a1 bis c1) in den Auflageplänen stellen Teile dar, die nach den angegebenen Maßen geschnitten wurden.

ZUSCHNITTPLÄNE

RECHTE MUSTERSEITE	LINKE MUSTERSEITE	RECHTE STOFFSEITE	LINKE STOFFSEITE

BOMBER-UMHANG

TEILE: 1, 2, 3, 5, 6 8 9

115 cm  
MIT STRICHRICHTUNG  
ALLE GRÖSSEN

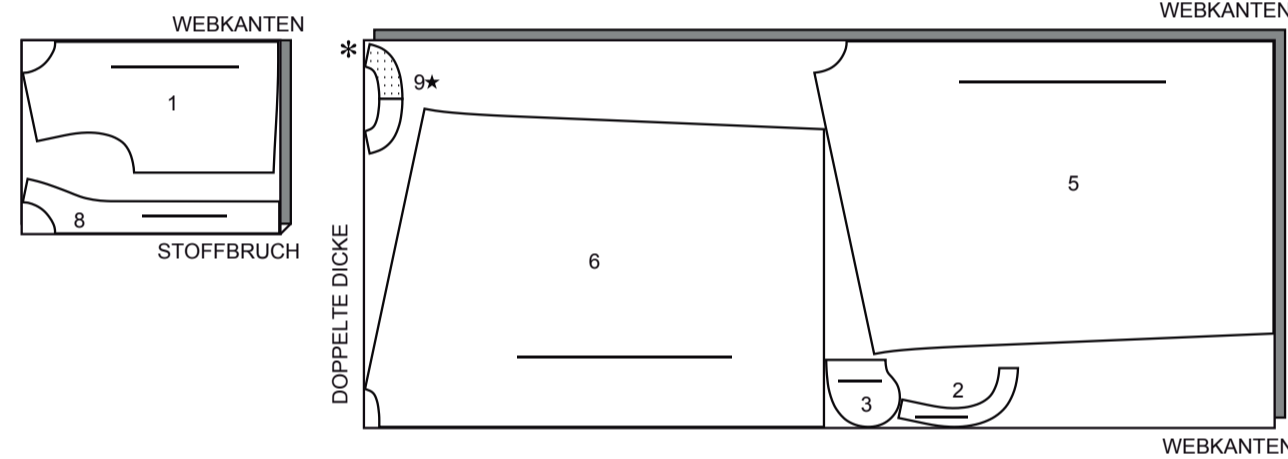

150 CM  
MIT STRICHRICHTUNG  
ALLE GRÖSSEN

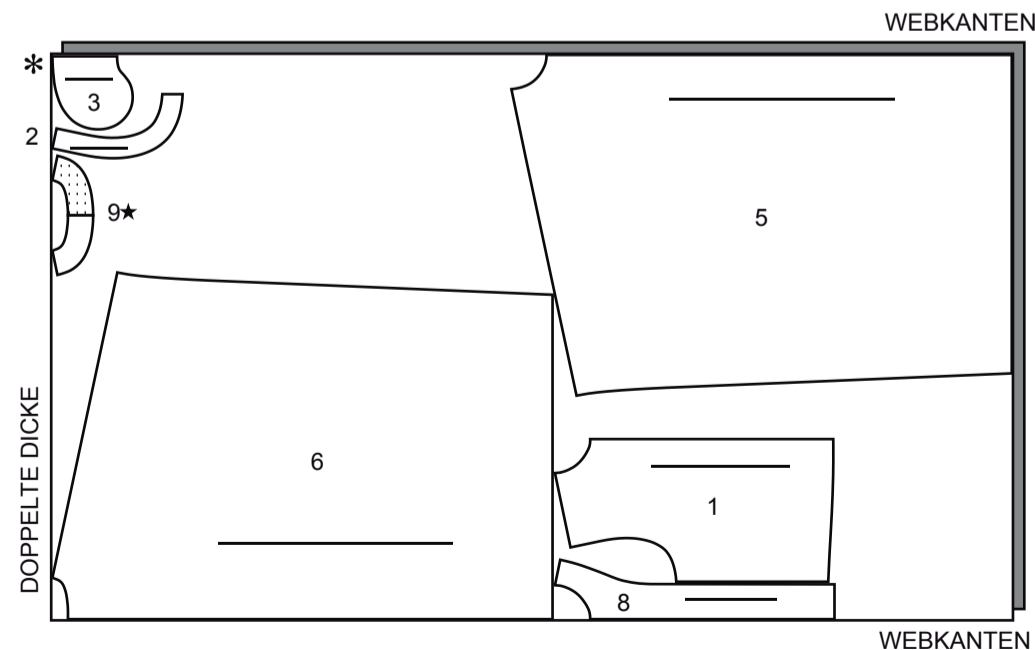

EINLAGE

TEILE: 2 8 9

51 CM  
ALLE GRÖSSEN

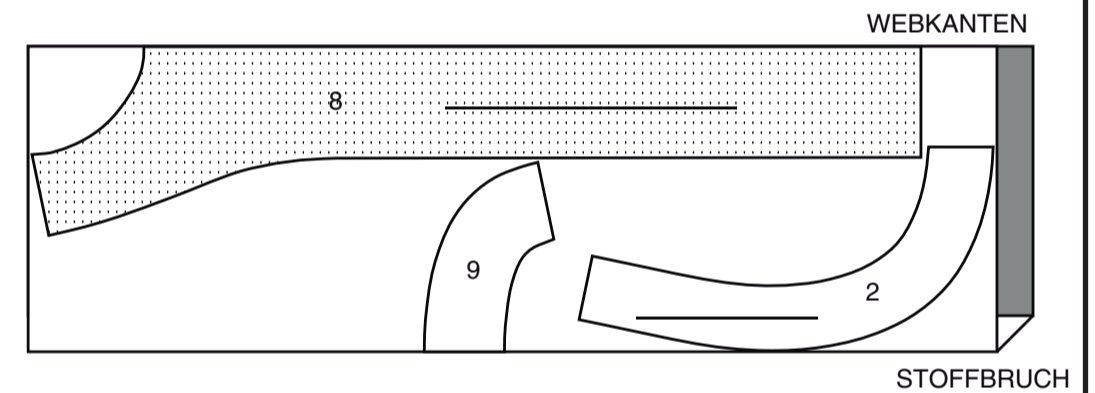

FUTTER

TEILE: 3

115 cm  
OHNE STRICHRICHTUNG  
ALLE GRÖSSEN

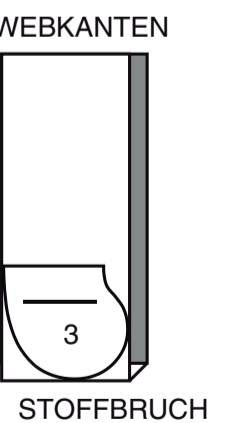

## NÄHINFORMATIONEN STOFFSCHLÜSSEL

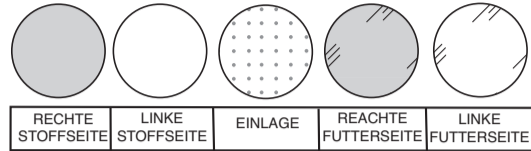

### NAHTZUGABEN

Es sind 1.5 cm Nahtzugaben im Schnittmuster berücksichtigt, sofern nicht anders angegeben.

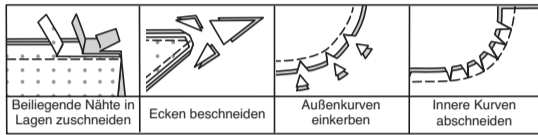

### STECKEN UND ANPASSEN

Stecken oder heften Sie die Nähte RECHTS AUF RECHTS, wobei die Kerben übereinstimmen. Passen Sie das Kleidungsstück an, bevor Sie die Hauptnähte nähen.

### BÜGELN.

Bügeln Sie die Nahtzugaben flach; öffnen Sie sie dann, sofern nicht anders angegeben. Schneiden Sie, wo nötig, ein, damit sie flach liegen.

## GLOSSAR

Für Nähmethoden in FETT gedruckter Schrift ist ein Video mit Nähanleitung verfügbar. Scannen Sie den QR CODE, um die Videos anzusehen:

**KNAPPKANTIG STEPPEN** - Nähen Sie dicht an der fertigen Kante oder Naht.

**VERSÄÜBERN** - Nähen Sie 6 mm von der Schnittkante entfernt und versäubern Sie mit einer der folgenden Methoden ab: (1) mit Hilfe einer Zickzackschere ODER (2) mit Overlockstichen ODER (3) entlang der Steppnaht wenden und dicht an der Falte nähen ODER (4) mit Hilfe einer Overlock-Maschine.

**SCHMALER SAUM** - Schlagen Sie den Saum ein, bügeln und bei Bedarf die Fülle einhalten. Öffnen Sie den Saum. Wieder einschlagen, so dass die Schnittkante entlang der Falte liegt; bügeln. Entlang der Falte einschlagen; nähen.

**FESTSTEPPEN** - Steppen Sie 3 mm von der Nahtlinie in der Nahtzugabe (normalerweise 13 mm von der Schnittkante).

**ABSTEPPEN** - Nähen Sie auf der Außenseite 6 mm von der Kante, der Naht oder der vorherigen Naht entfernt, wobei Sie den Nähfuß als Führung verwenden, oder nähen Sie an den in der Anleitung angegebenen Stellen.

**UNTERSTEPPEN** - Öffnen Sie den Besatz oder die Unterseite des Kleidungsstücks; nähen Sie



@thecornyrainbow

## NÄHANLEITUNGEN

### BOMBER-UMHANG A

#### EINLAGE

Schneiden Sie die Ecken der EINLAGE wie gezeigt zu. Befestigen Sie die Einlage auf der linken Seite jedes passenden STOFFABSCHNITTS gemäß den Anweisungen des Herstellers.

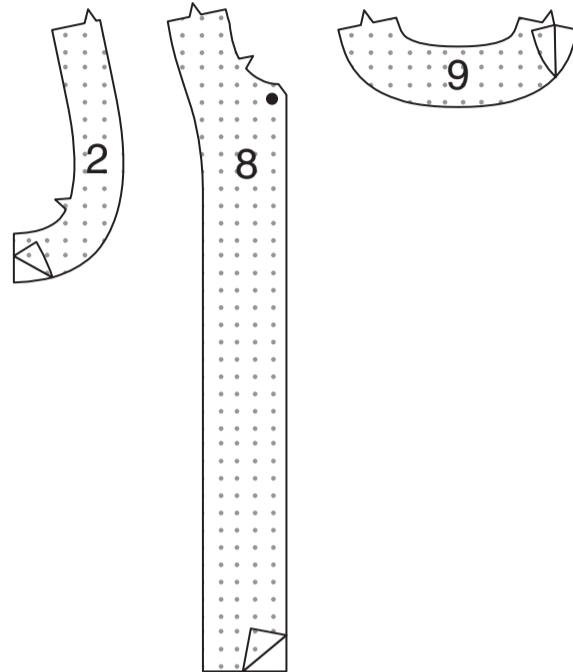

#### VORDER- UND RÜCKENTEIL

Stecken Sie den VORDEREN ARMAUSSCHNITT-BESATZ (2) RECHTS AUF RECHTS auf das OBERE VORDERTEIL (1) an der Armausschnittkante, wobei die Kerben übereinstimmen. Nähen Sie. Beschneiden. Wenden Sie den Besatz auf die INNENSEITE. Bügeln Sie. Heften Sie die Schulter- und Seitenkanten.

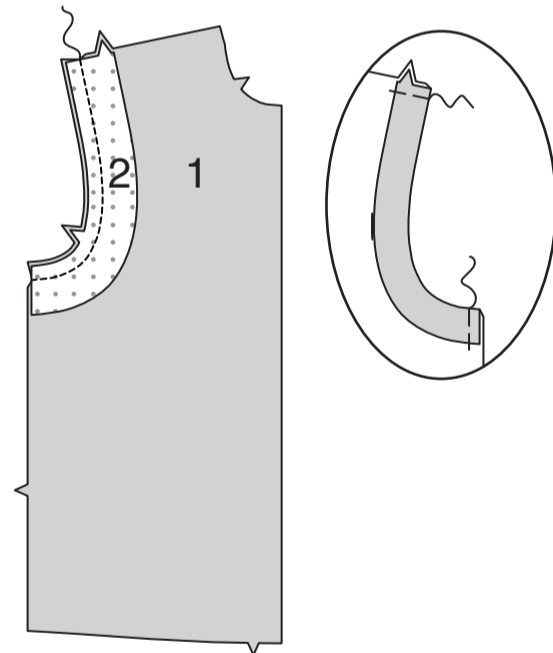

Öffnen Sie den Rippenstrickstreifen, falls erforderlich. Stecken Sie das VORD. BAND (4) auf den Rippenstrickstreifen und zentrieren Sie sie über der Falte. Übertragen Sie die Markierungen. Schneiden Sie die Teilstücke aus. Falten Sie das vordere Band der Länge nach in der Mitte LINKS AUF LINKS. Stecken Sie die oberen Schnittkanten. Heften Sie die Enden.

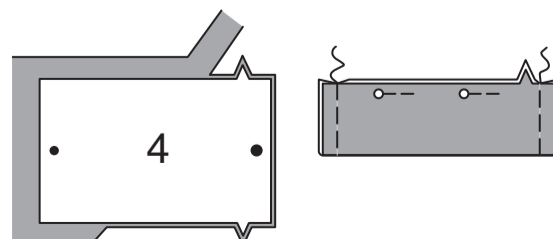

Stecken Sie das vordere Band an der unteren Kante des oberen Vorderteils fest, wobei die Kerben übereinstimmen. Nähen Sie, dehnen Sie dabei das Band, damit es passt. Beschneiden. Bügeln Sie die Naht nach oben.



**STEPPEN** Sie die obere vordere Naht wie gezeigt **KNAPPKANTIG**.

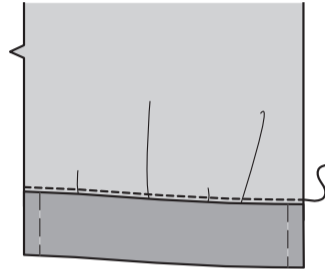

Stecken Sie ein Teil der TASCHE (3) (Futter) auf jedes obere Vorderteil an der Seite, wobei die großen Punkte und Kerben übereinstimmen. Nähen Sie. Bügeln Sie die Naht zur Tasche hin.

**STEPPEN** Sie die Tasche **UNTER**.

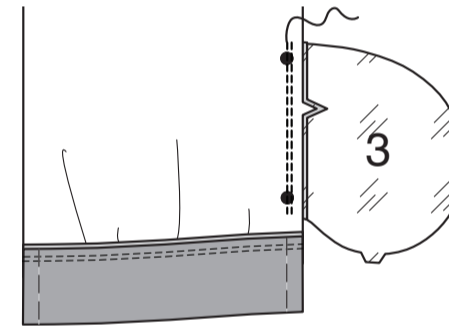

Stecken Sie **RECHTS AUF RECHTS** ein Teil der TASCHE (3) (Stoff) auf jedes VORDERTEIL (5) an der Seite, wobei die großen Punkte übereinstimmen und die gerade Kante zur Vorderkante zeigt. Nähen Sie. Bügeln Sie die Tasche nach vorne über die Naht.

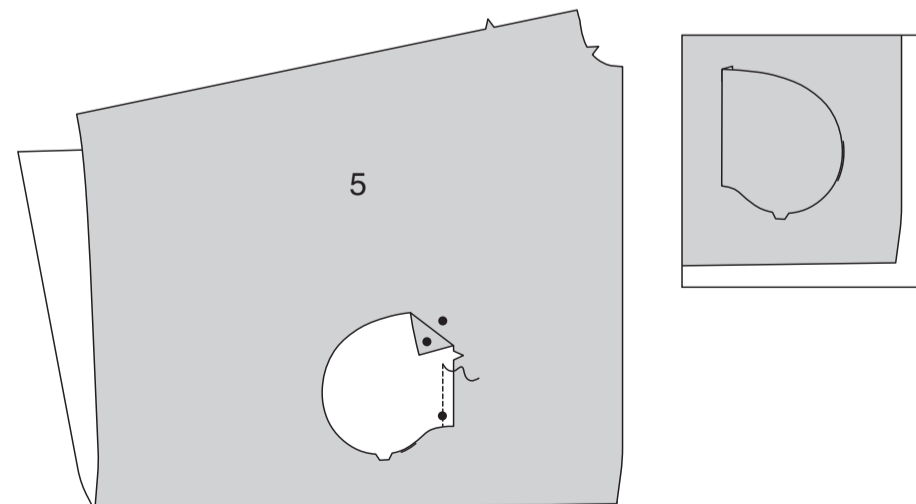

Stecken Sie das obere Vorderteil **RECHTS AUF RECHTS** auf das Vorder-teil, wobei die Punkte übereinstimmen und die Seitennaht entlang den seitlichen Platzierungslinien verläuft, wie gezeigt.

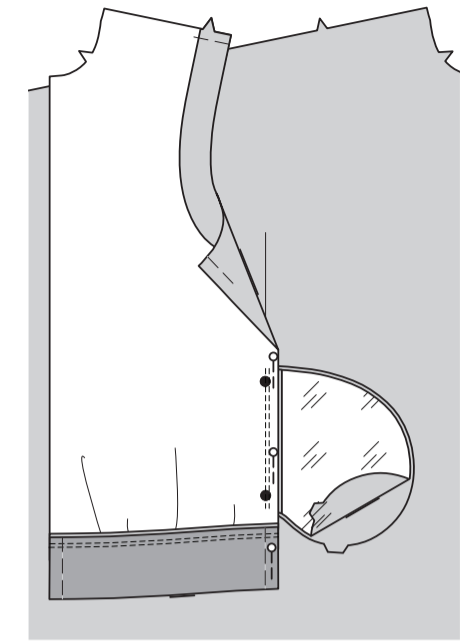

Nähen Sie entlang der Nahtlinie, lassen Sie dabei zwischen den großen Punkten offen. Nähen Sie die Taschenkanten bis zur Seitennaht zusammen.

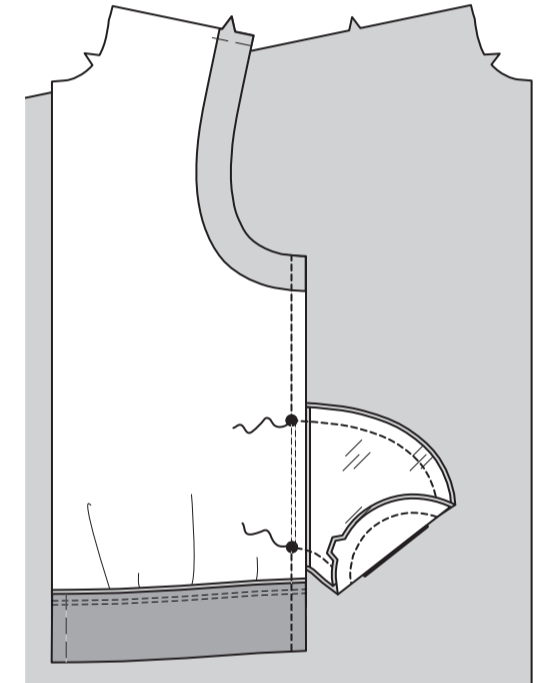

Drehen Sie das obere Vorderteil über die Naht auf das Vorderteil, legen Sie die Armausschnittkante entlang der verbleibenden Platzierungslinie; bügeln Sie. Feststecken. **STEPPEN** Sie die Armausschnittkante **KNAPPKANTIG**. Heften Sie die Schnittkanten.

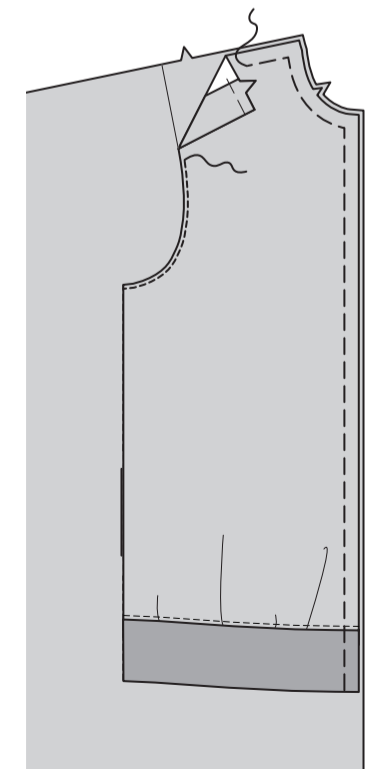

Nähen Sie die RÜCKENTEILE (6) in der hinteren Mitte zusammen und beenden Sie die Naht etwa 2.5 cm von der Unterkante entfernt.

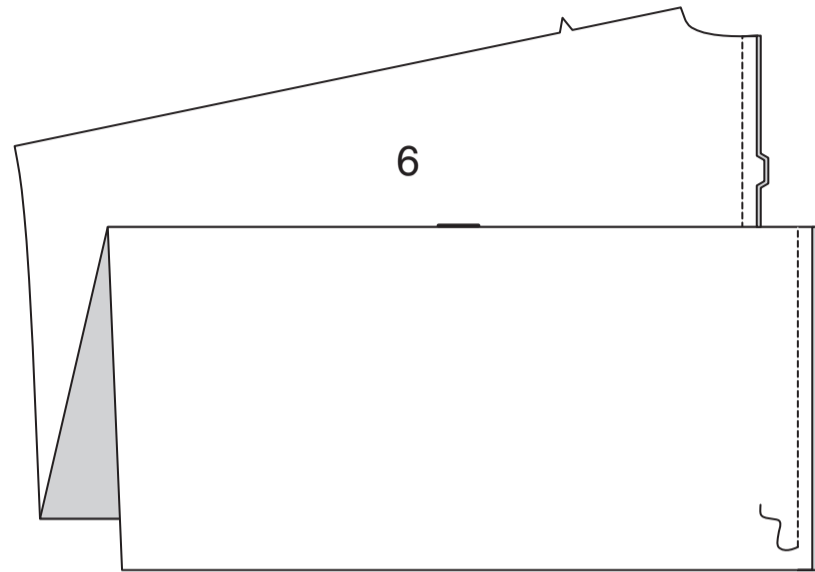

Nähen Sie die Vorder- und Rückenteile an den Überarmkanten zusammen, die Naht endet ca. 2.5 cm von der Unterkante entfernt.

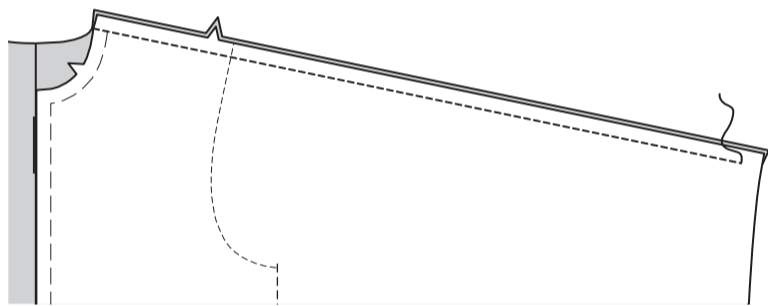

### KRAGEN UND ABSCHLUSS

**STEPHEN** Sie die Halsausschnittkante Pfeilrichtung **FEST**.

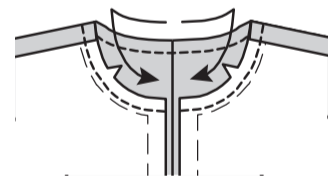

Öffnen Sie den Rippenstrickstreifen, falls erforderlich. Stecken Sie den KRAGEN (7) an den Rippenstrickstreifen, passen Sie dabei die Faltlinie an die Falte des Streifens an. Übertragen Sie die Markierungen. Schneiden Sie ein Teilstück aus.

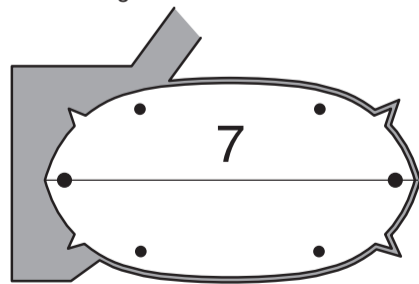

Links auf links falten Sie den Kragen entlang der Faltlinie; leicht bügeln. Stecken Sie die Schnittkanten zusammen.

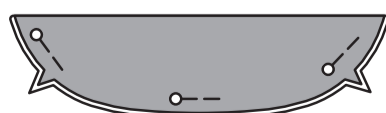

Stecken Sie den Kragen an der Halskante fest, wobei Sie die Mitten und die großen Punkte übereinstimmen und die kleinen Punkte an den Schulternähten liegen. Heften Sie, dehnen Sie dabei den Kragen, damit er passt.

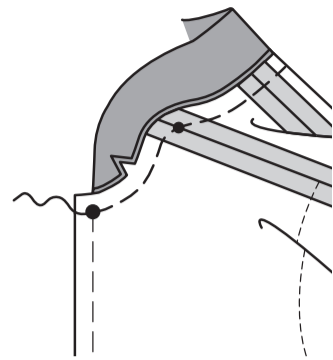

**HINWEIS:** Es kann erforderlich sein, den Reißverschluss zu kürzen. Legen Sie dazu den geschlossenen Reißverschluss entlang der Öffnungskante und den Reißverschlussanschlag am unteren großen Punkt an. Markieren Sie die Position des neuen Reißverschlussanschlags 3 mm unterhalb der oberen Nahtlinie.

Entfernen Sie die Zähne oberhalb der Markierung für den neuen Reißverschlussanschlag. Biegen Sie mit einer Zange eine gerade Metallöse und nähen Sie sie an der neuen Markierung an jedem Band fest. ODER machen Sie mehrere Peitschenstiche über das Band an der Markierung.

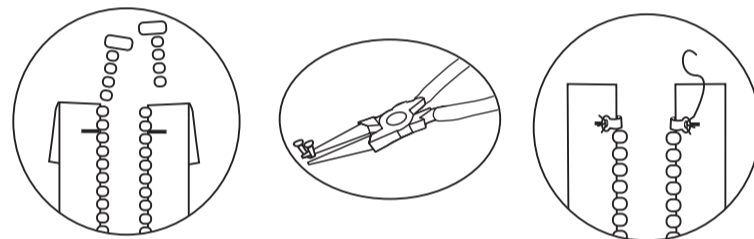

Öffnen und trennen Sie den Reißverschluss. Stecken Sie auf der Außenseite den Reißverschluss mit der Vorderseite nach unten entlang der vorderen Öffnungskanten fest, wobei Sie den Reißverschlussanschlag am unteren großen Punkt und die Reißverschlusszähne über der Nahtlinie platzieren. Heften.

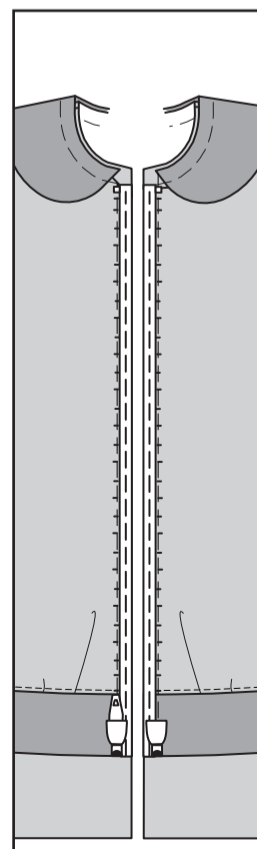

Nähen Sie die Teile des VORD. BESATZES (8) an den Schulterkanten an den RÜCKW. BESATZ (9).

**VERSÄUBERN** Sie die Innenkante des Besatzes, wie abgebildet. Wenden Sie unter 6 mm an den unteren Besatzkanten. Bügeln Sie.

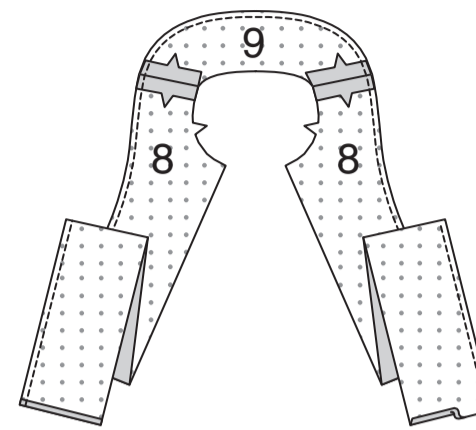

Stecken Sie den Besatz **RECHTS AUF RECHTS** an die vordere Öffnung und die Halskanten, über den Reißverschluss und den Kragen. Heften. Nähen Sie mit einem Reißverschlussfuß entlang den Nahtlinien. Nähen Sie die Halskante. Beschneiden Sie die Halskante. **STEPHEN** Sie den Besatz **UNTER** und enden Sie 2.5 cm von der Unterkante entfernt.

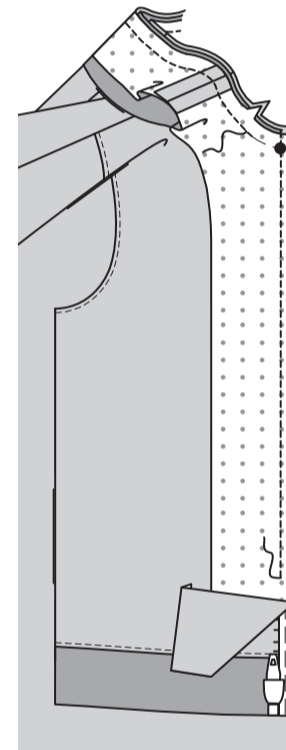

Wenden Sie den Besatz nach innen, drehen Sie dabei die Reißverschlusszähne nach außen. Bügeln Sie. Heften Sie den Besatz an den Nahtzugaben der Schulter.

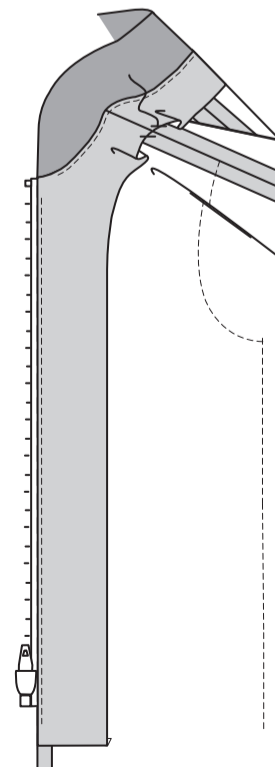

Nähen Sie entlang der Unterkanten 2.5 cm über der Schnittkante, wie gezeigt. Um Fransen zu erzeugen, entfernen Sie die Fäden von den unteren Kanten des Umhangs. Ziehen Sie dazu die Stofffäden nacheinander bis zur Naht und in dieselbe Richtung heraus.

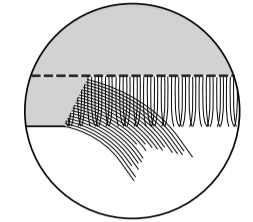

Öffnen Sie die unteren Kanten des Besatzes. Nähen Sie einen **SCHMALEN SAUM** entlang den unteren vorderen Öffnungskanten, oberhalb des großen Punktes ausläuft und das obere Vorderteil frei lässt.

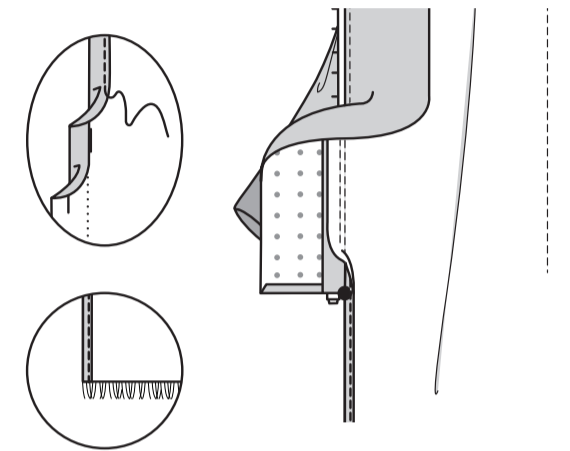

Wenden Sie den Besatz. **STEPHEN** Sie die gebügelt Kanten **KNAPPKANTIG**, lassen Sie dabei das obere Vorderteil frei.

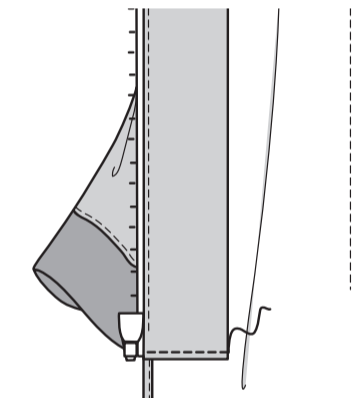

**STEPHEN** Sie die vorderen Öffnungskanten **AB**, wie gezeigt. Sie das fertige Kleidungsstück nach Wunsch mit gekauften gestickten Aufnähern.

