

FRANÇAIS

ME2066

PAGE 1 DE 4

GWEN HENG

knowME

BY mimi g

1-800-782-0323

SCANNEZ LE CODE QR POUR ACCÉDER AU TUTORIEL ÉTAPE PAR ÉTAPE EN VIDÉO

@gwenstella.made

24 PIÈCES DU PATRON

1

2

3

4

5

6

7

8

9

10

11

12

13

14

15

16

17

18

19

20

21

22

23

24

1 Corsage devant

2 Corsage côté devant

3 Empiècement devant

4 Corsage dos

5 Corsage côté dos

6 Empiècement dos

7 Jupe devant

8 Poche

9 Parementure de poche

10 Jupe côté devant

11 Jupe dos

12 Jupe côté dos

13 Jupe côté dos inférieur

14 Passants

15 Parementure devant

16 Parementure d'encolure dos

17 Manche

18 Volant devant

19 Volant côté devant

20 Volant dos

21 Volant côté dos

22 Parementure devant

23 Parementure dos

24 Ceinture

MARQUES DU PATRON

ADAPTER SI NÉCESSAIRE

COUPER ET MARQUER

FLÈCHE DU DROIT-FIL: Posez sur le droit-fil du tissu parallèle à la lisière ou à la pliure.

LIGNE DE PLIURE: Placez la ligne sur la pliure du tissu.

MARQUE DE BOUTONNIÈRE: Indique la longueur exacte et l'emplacement des boutonsnières.

MARQUE DE BOUTON: Indique l'emplacement du bouton.

ENCOCHES ET SYMBOLES: Pour faire coïncider les coutures et les détails d'assemblage.

Indique la Ligne de Poitrine, Ligne de Taille, les Hanches et/ou le Tour de Bras. Les Mesures font référence à la circonférence du Vêtement Fini (Mesures du corps + Aisance du port + Aisance du design). Ajustez le patron si nécessaire. La mesure ne comprend pas les plis, les pinces et les valeurs de couture.

VALEUR DE COUTURE COMPRISE: 1.5cm, sauf différemment indiqué, mais pas imprimé sur le patron.

ALLONGEZ OU RACCOURCISSEZ aux lignes d'ajustement (=) ou où il est indiqué sur le patron. S'il faut ajouter une longueur considérable, vous pouvez acheter du tissu supplémentaire.

POUR RACCOURCIR: Pliez le long de la ligne d'ajustement. Faire une pliure la moitié de la quantité nécessaire. Adhézerez en place.

POUR ALLONGER: Coupez entre les lignes d'ajustement. Étendez la quantité nécessaire, en tenant les bords parallèles. Adhézerez sur le papier.

Lorsque les lignes de Modification ne se trouvent pas sur le patron, allongez ou raccourcissez au bord inférieure.

RÉTRÉCISSEZ LE TISSU qui n'est pas étiqueté prérétréci. Repassez.

ENTOUREZ LE PLAN DE COUPE pour le Modèle, la Taille, la Largeur du Tissu.

Utilisez les plans de coupe AVEC SENS pour les tissus à motif ayant un sens, sens, poil ou surfaces nuancées. Puisque la plupart de tissus de tricot ont la surface nuancée, on utilise un plan de coupe avec sens.

Pour les ÉPAISSEURS DOUBLES (AVEC PLIURE), pliez le tissu endroit contre endroit.

\* ÉPAISSEURS DOUBLES (SANS PLIURE) - Pour les tissus avec sens, pliez le tissu transversalement, endroit contre endroit. Marquez comme illustré. Coupez le long de la pliure transversale du tissu (A). Retournez l'épaisseur supérieure sur 180° pour que les flèches aillent dans la même direction et posez-la sur l'épaisseur inférieure, endroit contre endroit (B).

Pour une ÉPAISSEUR SIMPLE - Posez le tissu, endroit vers le haut. (Pour les Tissus à Fourrure, placez le poil vers le bas).

★ Coupez d'abord les autres pièces, en laissant assez de tissu pour couper cette pièce. Ouvrez le tissu. Pour les pièces "Coupez 1", coupez la pièce une fois sur une épaisseur simple avec la pièce vers le haut sur l'endroit du tissu.

La pièce du patron peut avoir des lignes de coupe pour plusieurs tailles. Choisissez la ligne de coupe correcte ou les pièces de patron pour votre taille.

Avant de COUPER, placez toutes les pièces sur le tissu selon le plan de coupe. Epinglez. (Les plans montrent l'emplacement approximatif des pièces de patron, lequel peut varier selon la taille du patron). Coupez EXACTEMENT, en maintenant les encoches vers l'extérieur.

Avant d'enlever le patron, REPORTEZ LES MARQUES et les lignes d'assemblage sur l'Envers du Tissu, en utilisant la méthode à Épingles et à Craie ou le Papier à Calquer et la Roulette de Couturière. Les marques nécessaires sur l'endroit du tissu doivent être faites au fil.

NOTE: Les parties encadrées avec des pointillées (a! b! c!) dans les plans représentent les pièces coupées selon les mesures données.

PLANS DE COUPE

ROBE

utilisez les pièces : 1 4 7 8 9 11 13 18 19 20 21 22 23

115 cm avec sens toutes les tailles

PLIURE

LISIÈRES

PLIURE

LISIÈRES

PLIURE

PLIURE

LISIÈRES

PLIURE

PLIURE

LISIÈRES

PLIURE

150 cm avec sens toutes les tailles

PLIURE

LISIÈRES

PLIURE

PLIURE

LISIÈRES

PLIURE

PLIURE

LISIÈRES

PLIURE

115 cm avec sens tailles 16 18 20 22 24

COUPEZ UNE DE LA PIÈCE 14

LISIÈRE

LIS

PLIURE

150 cm avec sens toutes les tailles

LISIÈRE

LIS

PLIURE

ENTOILAGE (Parementure de poche, Parementure devant et dos, Parementure d'encolure devant et dos).

utilisez les pièces : 9 15 16 22 23 24

64 cm toutes les tailles

LISIÈRE

LIS

PLIURE

LISIÈRE

LIS

PLIURE

© 2024 KnowMe® an IG Design Group Americas, Inc. brand. All Rights Reserved. Imprimé aux Etats-Unis.

INFORMATION DE COUTURE

LÉGENDE DES CROQUIS

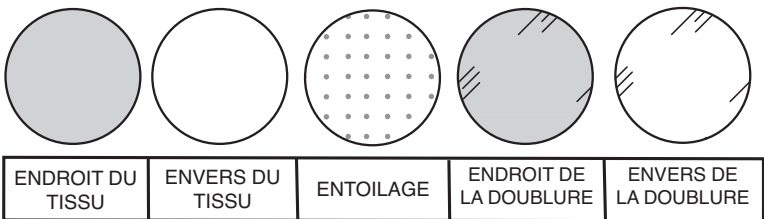

VALEURS DE COUTURE

Utilisez des valeurs de couture de 1.5 cm sauf indiqué différemment.

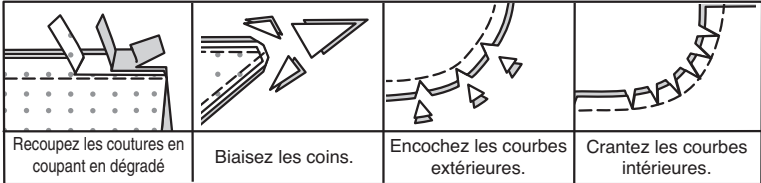

ÉPINGLER ET AJUSTER

Épinglez ou bâtissez les coutures, ENDROIT CONTRE ENDROIT, en faisant coïncider les encoches. Ajustez le vêtement avant de piquer les coutures principales.

PRESSER

Pressez les valeurs de couture ensemble; puis ouvrez-les au fer sauf indiqué différemment. Crantez-les si nécessaire de sorte qu'ils restent à plat.

GLOSSAIRE

Les termes techniques, imprimés en **CARACTÈRES GRAS** au cours de l'assemblage, sont expliqués ci-dessous.

**SOUTENIR/FRONCER**- Relâcher légèrement la tension de l'aiguille. Ayant les ENDROITS vers le haut, piquer à 1.5 cm du bord coupé à grands points. Piquer de nouveau à 6 mm de la première piqûre à l'intérieur de la valeur de couture.

**PIQUER LE BORD** – Piquer à 6 mm du bord, rentrer le bord le long de la piqûre et piquer au point de zigzag ou surjeter les valeurs de couture.

**OURLET ÉTROIT** – Rentrer au fer la valeur de couture de l'ourlet comme indiqué sur le patron. Pour former un ourlet étroit, replier le bord non fini jusqu'à ce qu'il rejoigne le pli. Presser. Piquer l'ourlet sur place.

**PIQÛRE DE SOUTIEN** – Piquer à 1.3 cm du bord coupé dans le sens des flèches. Cette piqûre reste de façon permanente et aide à empêcher que les bords arrondis se déforment. (Montrée seulement dans le premier croquis).

**SURPIQUER** – Sur l'endroit, en utilisant le pied presseur comme un guide, piquer à 6 mm du bord, de la couture ou de la piqûre précédente, ou piquer comme indiqué dans les Instructions de couture.

**SOUS-PIQUER** – Presser la parementure et la couture à l'opposé du vêtement, en piquant à travers la parementure et les valeurs de couture aussi près possible de la couture.



INSTRUCTIONS DE COUTURE

ROBE

ENTOILAGE

Épinglez l'entoilage sur l'envers de la PAREMENTURE DEVANT (15) et de la PAREMENTURE D'ENCOLURE DOS (16), de la PAREMENTURE DEVANT (22), de la PAREMENTURE DOS (23) et de la CEINTURE (24). Faites adhérer l'entoilage en place en suivant la notice d'utilisation.

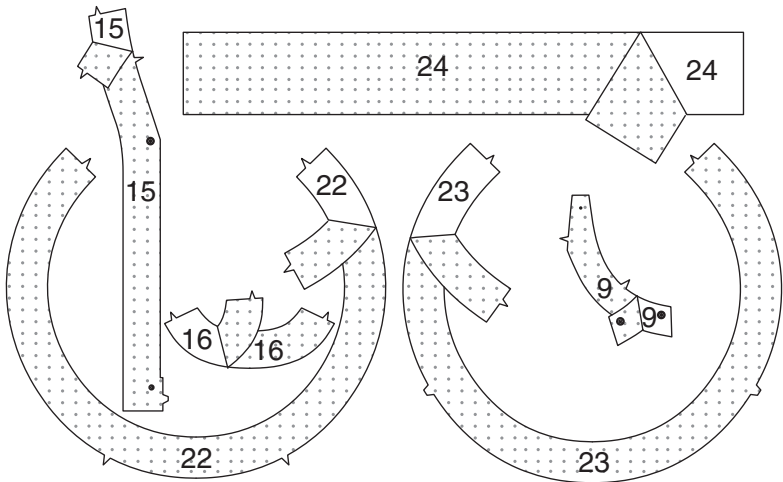

CORSAGE

Endroit contre endroit et ayant les bords non finis au même niveau, épinglez le CORSAGE DEVANT (1) et le CORSAGE CÔTÉ DEVANT (2) sur les bords du côté devant, en faisant coïncider les encoches. Piquez. Pressez la couture vers le corsage devant. Sur l'endroit, **SURPIQUEZ** le corsage devant le long de la ligne de couture.

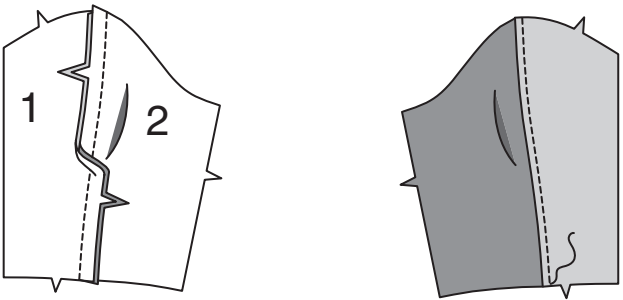

Faites une **PIQÛRE DE SOUTIEN** sur le bord de l'encolure de l'EMPIÈCEMENT DEVANT (3). Épinglez le bord supérieur du corsage sur le bord inférieur de l'empiècement devant endroit contre endroit, en faisant coïncider les grands cercles et les encoches. Piquez. Pressez la couture vers l'empiècement. Sur l'endroit, **SURPIQUEZ** l'empiècement le long de la ligne de couture.

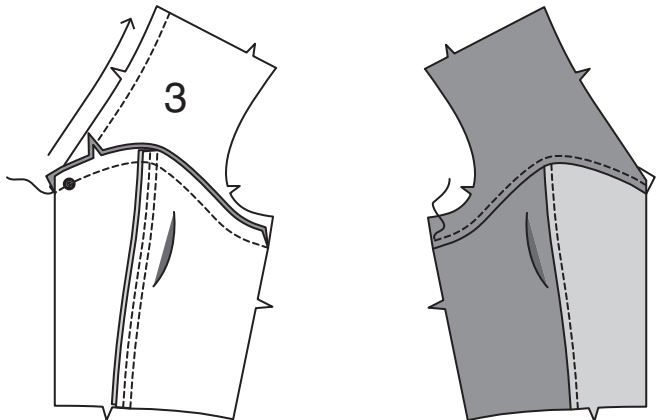

Endroit contre endroit et ayant les bords non finis au même niveau, épinglez le CORSAGE DOS (4) et le CORSAGE CÔTÉ DOS (5) sur les bords du côté dos, en faisant coïncider les encoches. Piquez. Pressez la couture vers le corsage dos. Sur l'endroit, **SURPIQUEZ** le corsage dos le long des lignes de couture.

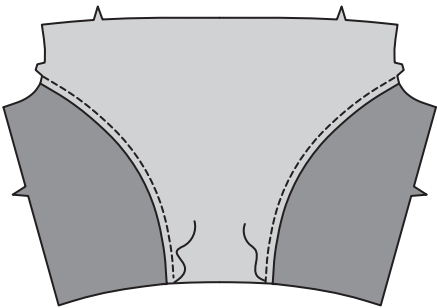
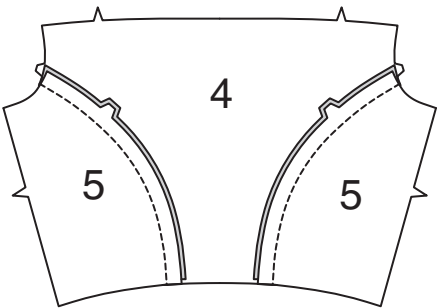

Faites une **PIQÛRE DE SOUTIEN** sur le bord de l'encolure de l'EMPIÈCEMENT DOS (6). Épinglez le bord supérieur du corsage sur le bord inférieur de l'empiècement dos endroit contre endroit, en faisant coïncider les milieux et les encoches. Piquez. Pressez la couture vers l'empiècement. Sur l'endroit, **SURPIQUEZ** l'empiècement le long de la ligne de couture.

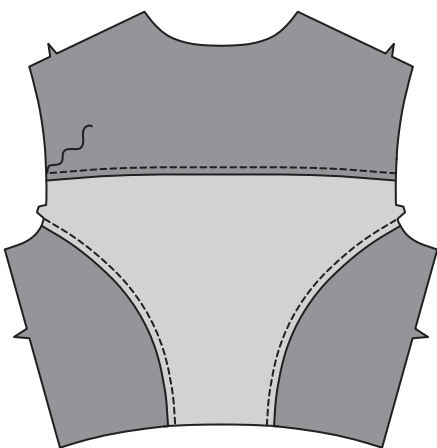
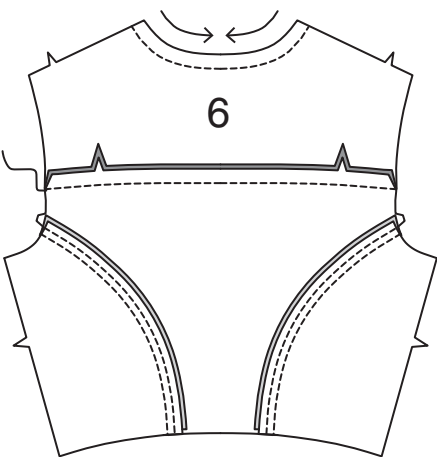

Piquez le corsage devant et le corsage dos sur les bords de l'épaule et les bords du côté. Pressez la couture du côté vers le dos.

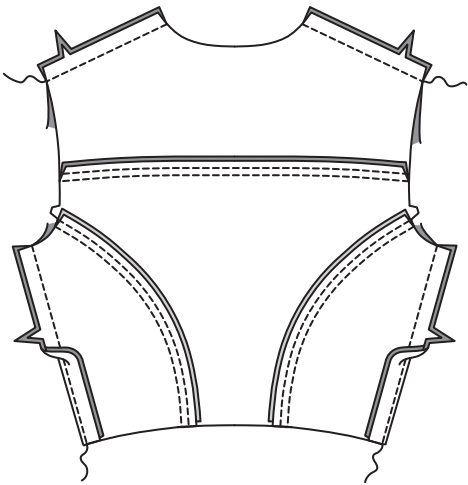

**SOUTENEZ** la partie supérieure de la MANCHE (17) entre les encoches. Piquez la couture de dessous de bras. Faites un **OURLET ÉTROIT**.



Retournez la manche à l'endroit. Tenez le corsage à l'envers avec l'emmanchure vers vous. Endroit contre endroit, épinglez la manche sur le bord de l'emmanchure avec le petit cercle du milieu sur la couture d'épaule, en faisant coïncider les coutures de dessous de bras, les encoches et les petits cercles restants. Tirez sur le fil de fronces pour ajuster. Pour distribuer l'ampleur également, glissez le tissu le long des fils canette jusqu'à ce qu'il n'y ait ni fronces ni faux plis sur la ligne de couture. Bâtissez. Piquez, puis piquez à 3 mm de la première piqûre. Égalisez la couture au-dessous des encoches près de la piqûre. Ne pressez que la valeur de couture, en rétrécissant l'ampleur.

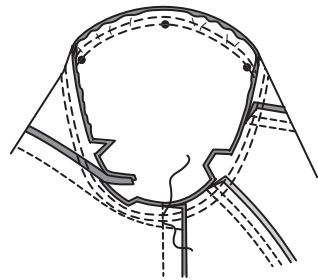

JUPE

**FINISSEZ LE BORD** du bord sans encoche de la PAREMENTURE DE POCHE (9). Endroit contre endroit et ayant les bords non finis au même niveau, épinglez la parementure sur la POCHE (8), en faisant coïncider les petits cercles, les grands cercles et les encoches. Piquez le bord supérieur arrondi. Égalisez la couture ; crantez les courbes.

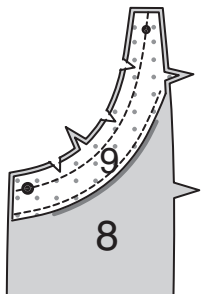



**SOUS-PIQUEZ** la parementure. Retournez la parementure vers l'intérieur ; pressez. Sur l'endroit. **SURPIQUEZ** le bord fini.

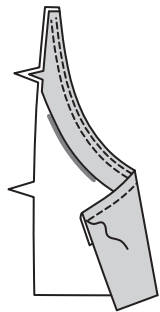

Sur l'endroit, épinglez la poche sur la JUPE CÔTÉ DEVANT (10), en faisant coïncider les petits cercles, les grands cercles et les encoches. Bâissez ensemble les bords non finis.

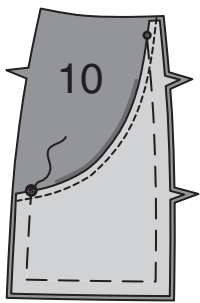

Pour renforcer le coin intérieur de la JUPE DEVANT (7), piquez sur les lignes de piqûre. Crantez vers la piqûre sur le petit cercle. Piquez les bords de la jupe devant ensemble au niveau du milieu. Ouvrez la couture au fer.

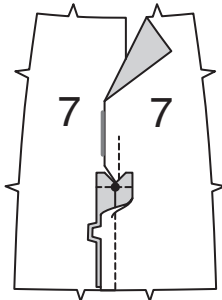
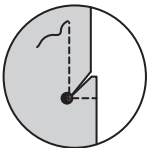

Épinglez la jupe côté devant et la jupe devant sur les bords du côté devant, en faisant coïncider les encoches. Piquez. Pressez la couture vers le devant. Sur l'endroit, **SURPIQUEZ** le devant le long de la ligne de couture.

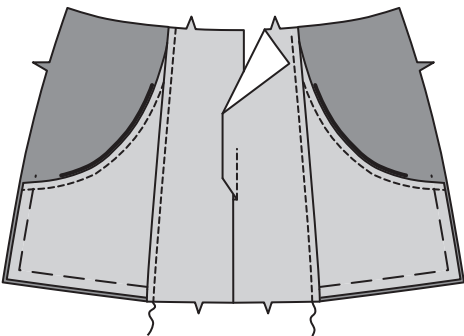
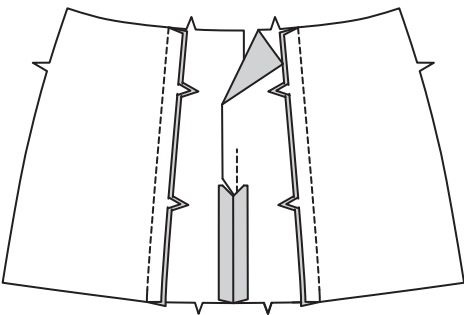

Endroit contre endroit et ayant les bords non finis au même niveau, épinglez la JUPE CÔTÉ DOS (12) sur la JUPE CÔTÉ DOS INFÉRIEUR (13), en faisant coïncider les encoches. Piquez. Pressez la couture vers le côté dos inférieur. Sur l'endroit, **SURPIQUEZ** le côté dos inférieur le long de la ligne de couture.

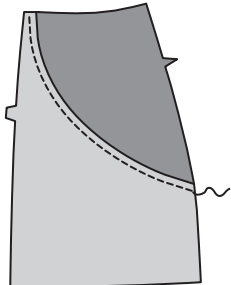
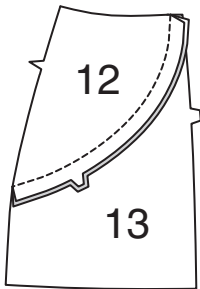

Épinglez le côté dos inférieur sur la JUPE DOS (11), en faisant coïncider les encoches. Piquez. Pressez la couture vers le milieu. Sur l'endroit, **SURPIQUEZ** le dos le long des lignes de couture.

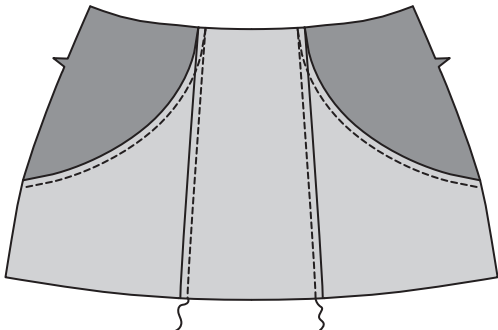
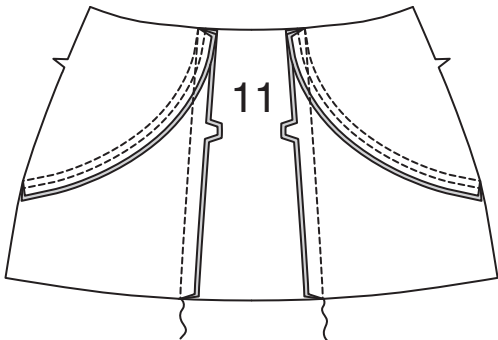

Piquez la jupe devant et la jupe dos sur les bords du côté. Pressez la couture vers le dos.

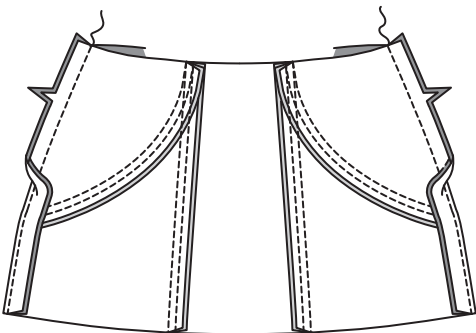

Endroit contre endroit et ayant les bords non finis au même niveau, épinglez le bord inférieur du corsage sur le bord supérieur de la jupe, en faisant coïncider les coutures et les encoches. Piquez. Pressez la couture vers le corsage.

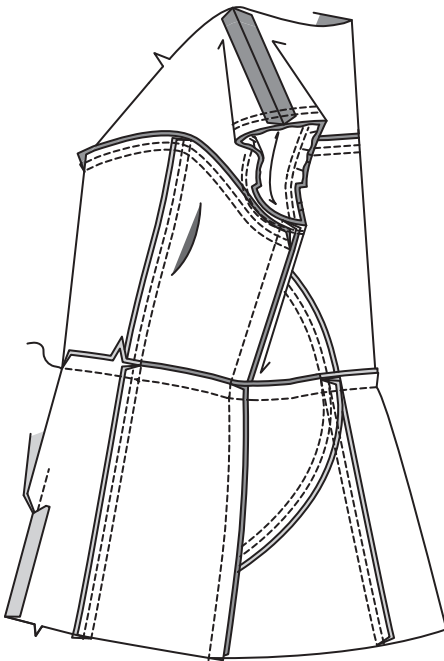

#### FERMETURE À GLISSIÈRE ET PAREMENTURE D'ENCOLURE

Rentrez au fer une valeur de couture de 1.5 cm sur les bords de l'ouverture du devant et du devant inférieur le long de la ligne de piqûre.

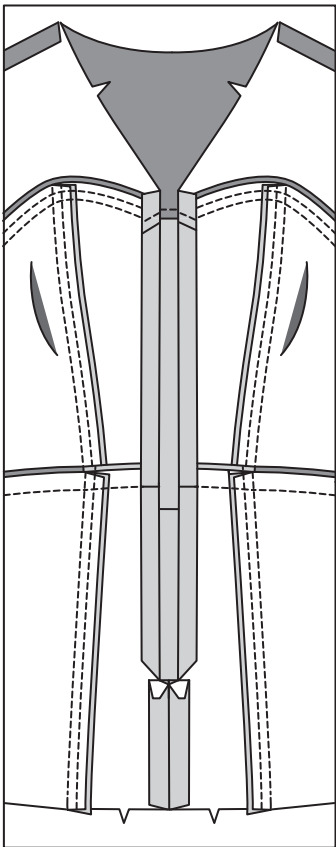

Pour ajuster la longueur de la fermeture, mesurez le bord de l'ouverture du devant droit, juste au-dessus de la ligne de piqûre jusqu'au grand cercle. Marquez la longueur désirée sur le ruban de la fermeture, en mesurant depuis le bord inférieur de l'arrêt inférieur. Découpez 2.2 cm extra de la fermeture au-dessus de la marque, en vous assurant que la tirette de la fermeture soit bien au-dessus de la marque où vous allez couper. Ne jetez pas les pièces. En utilisant des pinces, enlevez les dents au-dessus de la marque pour raccourcir et ouvrez les arrêts supérieurs et enlevez-les des pièces séparées de la fermeture. Installez de nouveau les arrêts supérieurs en les pinçant sur place au-dessus de la dernière dent restante.

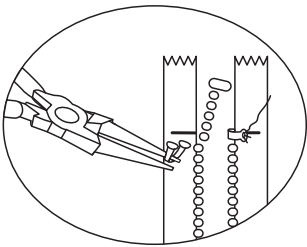
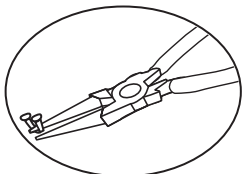
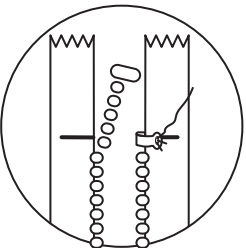
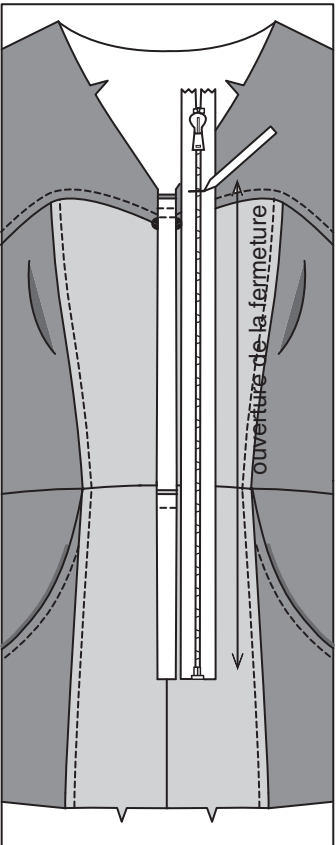

Épinglez la fermeture fermée sous les bords de l'ouverture avec l'arrêt inférieur juste au-dessus du bord inférieur pressé et les bords supérieurs fuselés vers la valeur de couture au grand cercle. Bâissez. Piquez près des bords de l'ouverture du devant, en utilisant un pied à fermeture réglable.

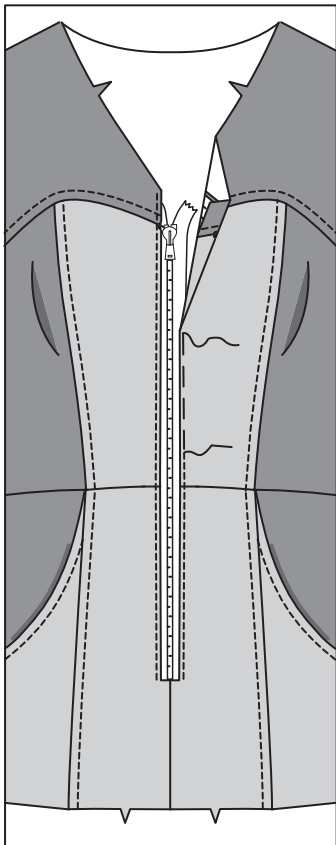

Pour renforcer le coin intérieur de la PAREMENTURE DEVANT (15), piquez sur les lignes de piqûre. Crantez vers la piqûre sur le petit cercle. Piquez les bords de la parementure devant ensemble au niveau du milieu. Ouvrez la couture au fer.

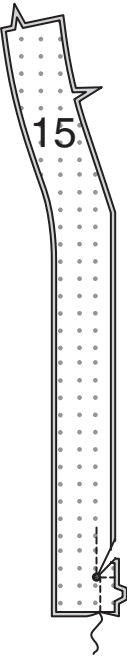
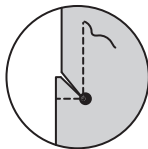

Piquez la parementure devant et la PAREMENTURE D'ENCOLURE DOS (16) sur les bords de l'épaule. **FINISSEZ LE BORD** sur le bord sans marque.

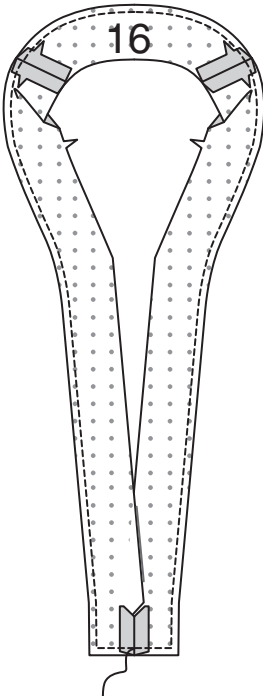

Ouvrez la fermeture. En travaillant une moitié du vêtement à la fois, ouvrez les bords de l'ouverture du devant du devant droit, ayant les dents de la fermeture à l'opposé du bord de l'ouverture. Endroit contre endroit et ayant les bords non finis au même niveau, épinglez la parementure et le corsage sur le bord de l'encolure et du devant, en faisant coïncider les milieux, les coutures, les encoches et les grands cercles. Piquez le bord de l'encolure sur la ligne de couture depuis le milieu du dos jusqu'à la partie devant. Piquez le bord du devant en couture de 1.3 cm. Égalisez la couture ; crantez les courbes. Piquez de la même façon la parementure sur le bord de l'encolure gauche du vêtement.

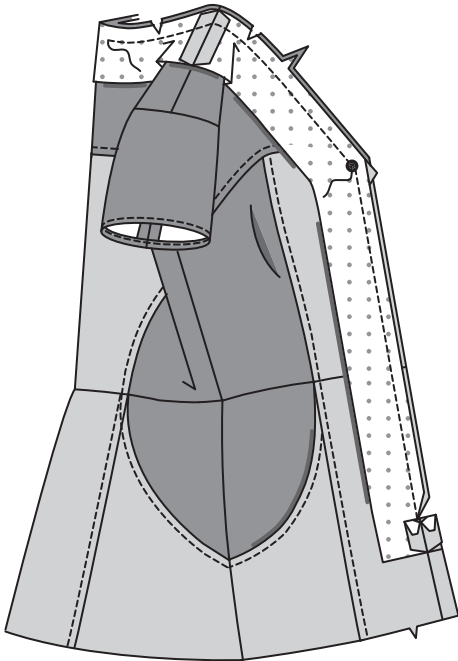

**SOUS-PIQUEZ** le bord de l'encolure entre les grands cercles. Retournez la parementure vers l'intérieur ; pressez.

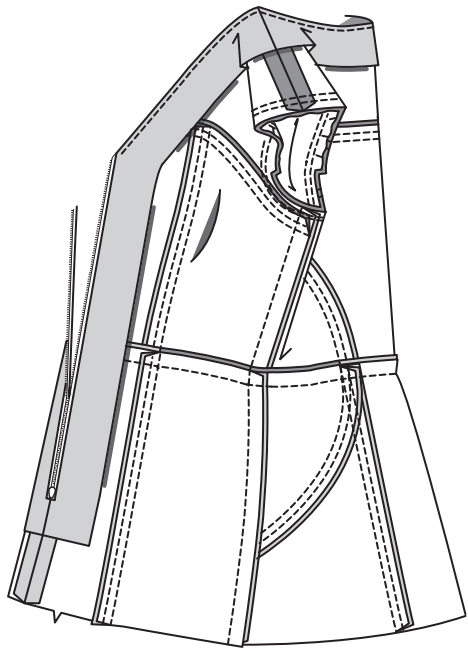

Sur l'envers, pliez vers le bas le bord inférieur de la robe, le long de la ligne de piqûre. Pliez vers le haut la parementure, en amenant les bords crantés inférieurs l'un sur l'autre. Piquez sur la ligne de piqûre inférieure à travers toute l'épaisseur.

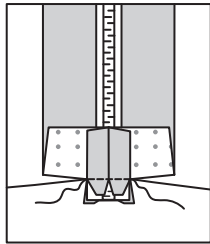

Retournez la robe ; pressez. Sur l'endroit, piquez le bord sur le bord inférieur de la fermeture, en raccordant avec la piqûre précédente.

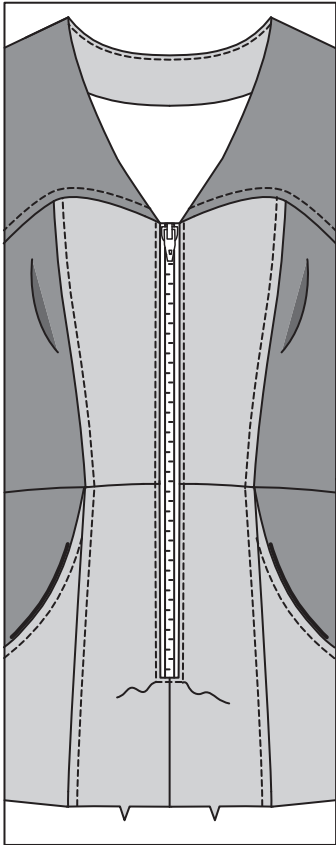

## VOLANT

Endroit contre endroit et ayant les bords non finis au même niveau, épinglez les pièces du **VOLANT CÔTÉ DEVANT** (19) sur le **VOLANT DEVANT** (18), en faisant coïncider les encoches. Piquez. Pressez les coutures vers le devant. Sur l'endroit, **SURPIQUEZ** le devant le long des lignes de couture.

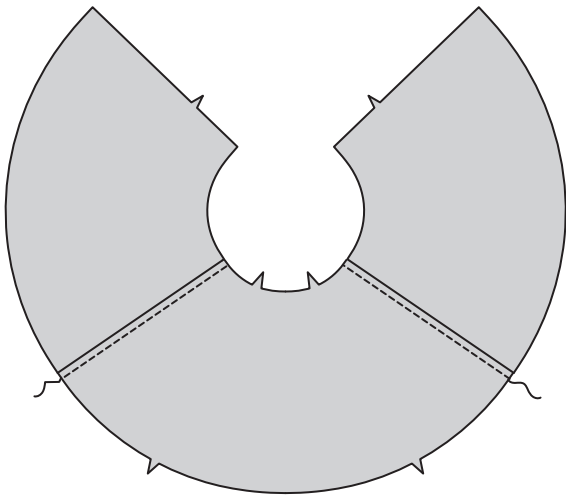
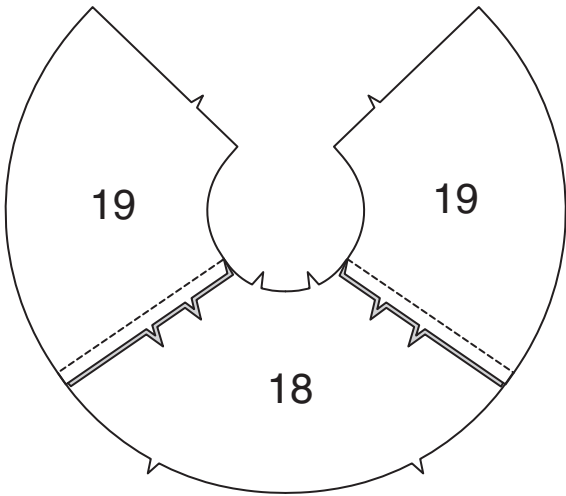

Endroit contre endroit et ayant les bords non finis au même niveau, épinglez les pièces du **VOLANT CÔTÉ DOS** (21) sur le **VOLANT DOS** (20), en faisant coïncider les encoches. Piquez. Pressez les coutures vers le dos. Sur l'endroit, **SURPIQUEZ** le devant le long des lignes de couture.

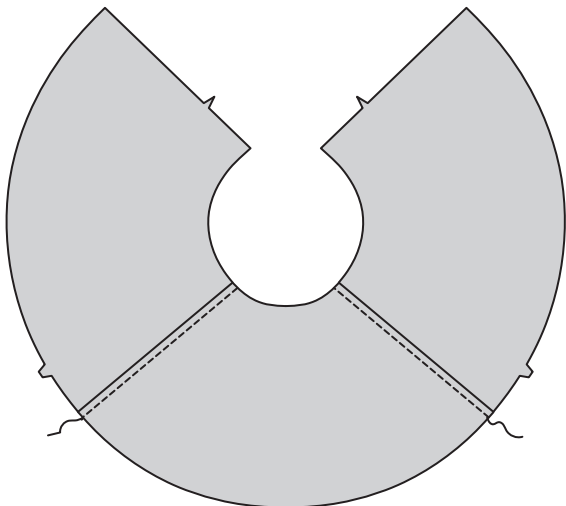
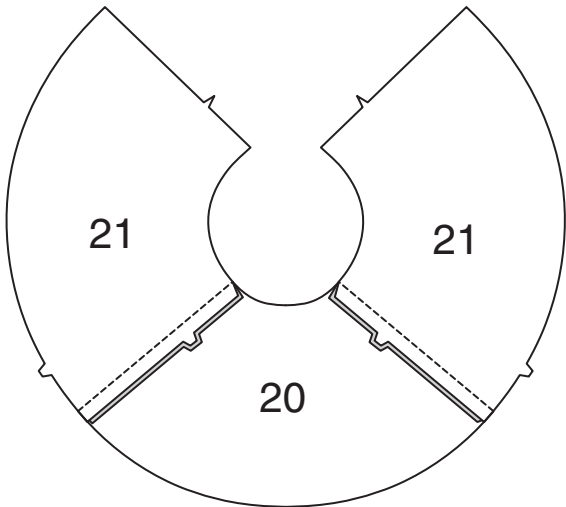

Piquez le volant devant et le volant dos sur les bords du côté dos. Ouvrez au fer. Piquez sur la ligne de couture sur le bord supérieur du volant. Crantez vers la piqûre.

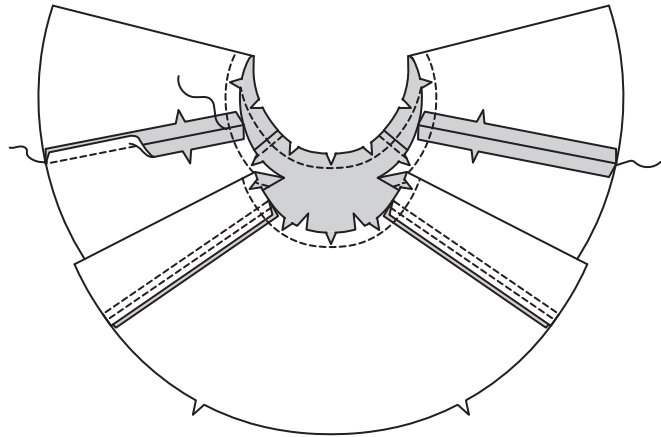

Piquez la **PAREMENTURE DEVANT** (22) et la **PAREMENTURE DOS** (23) sur les bords du côté. Ouvrez au fer. **FINISSEZ LE BORD** sur le bord sans encoche. Endroit contre endroit et ayant les bords non finis au même niveau, épinglez la parementure sur le bord inférieur du volant, en faisant coïncider les encoches. Piquez. Égalisez la couture ; crantez les courbes.

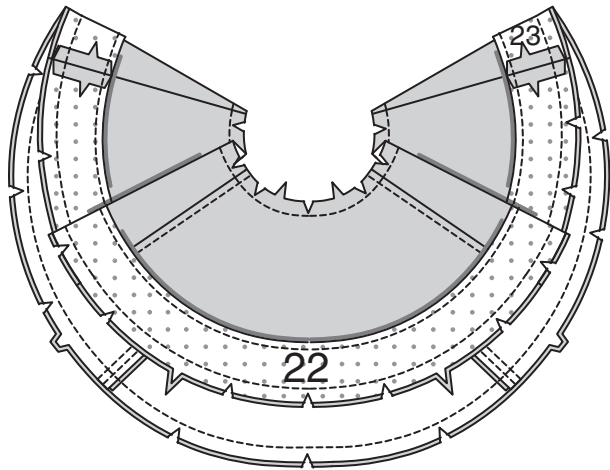

**SOUS-PIQUEZ** la parementure. Retournez la parementure vers l'intérieur ; pressez. Sur l'endroit, **SURPIQUEZ** le bord fini. Piquez cinq rangées additionnelles de surpiqûre le long du bord inférieur en commençant à 6 mm de la première piqûre.

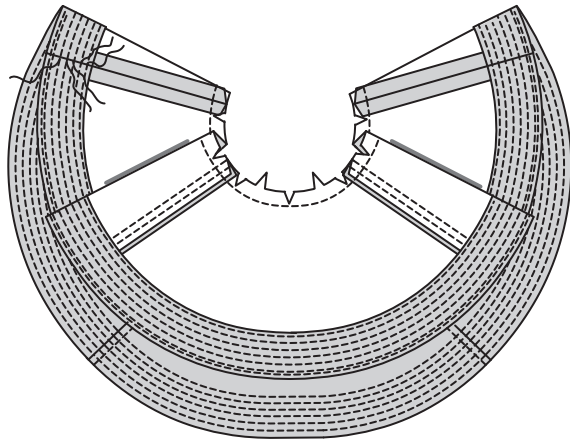

Endroit contre endroit et ayant les bords non finis au même niveau, épinglez le volant sur le bord inférieur de la robe, en faisant coïncider les milieux, les coutures et les encoches. Piquez. Égalisez la couture. Pressez la couture vers la robe, en pressant le volant vers l'extérieur.

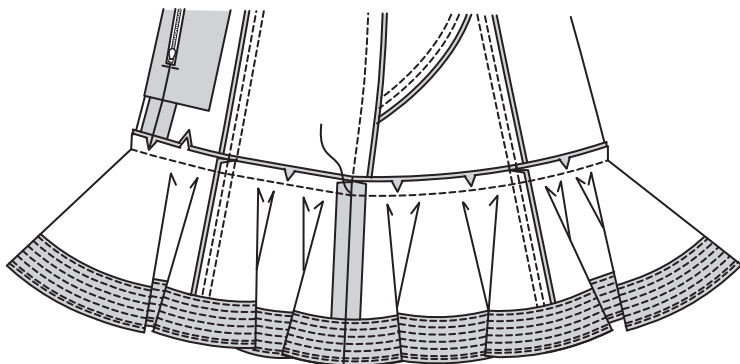

## PASSANTS ET CEINTURE

Pliez les **PASSANTS** (14) en deux dans le sens de la longueur envers contre envers. Pressez, en marquant un pli. Ouvrez les longs bords du passant et retournez-les sur l'envers de sorte qu'ils se rejoignent sur le pli. Pressez. Pliez le passant en deux dans le sens de la longueur, en amenant les bords pressés l'un sur l'autre. Piquez près des deux longs bords.

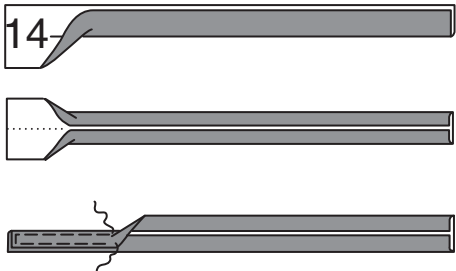

Coupez le passant en quatre morceaux de 9.5 cm de longueur. Rentrez au fer 2 cm sur chaque extrémité du passant. Coupez à 6 mm. Sur l'endroit, épinglez les passants sur la robe, en plaçant les extrémités par-dessus les petits cercles, comme illustré. Piquez le bord solidement sur les extrémités en place.

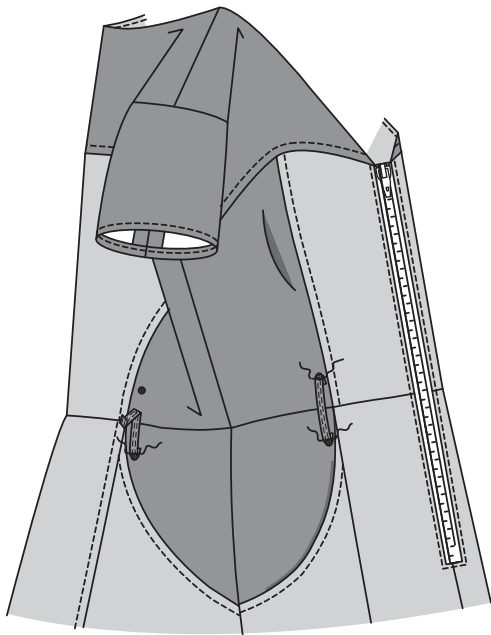

Pliez la **CEINTURE** (24) en deux dans le sens de la longueur envers contre envers. Piquez, en laissant une ouverture sur le long bord pour retourner. Égalisez la couture ; crantez les coins.



Retournez la ceinture ; pressez. Cousez en fermant l'ouverture aux points coulés. **SURPIQUEZ** près des bords finis. En utilisant un poinçon, faites un trou sur le petit cercle intérieur pour l'ardillon de la boucle. Finissez avec un point de surfilage, comme illustré. Posez les œillets sur les cinq petits cercles extérieurs, en suivant la notice d'utilisation.

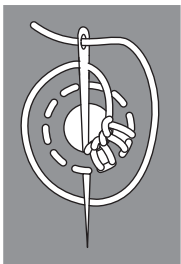
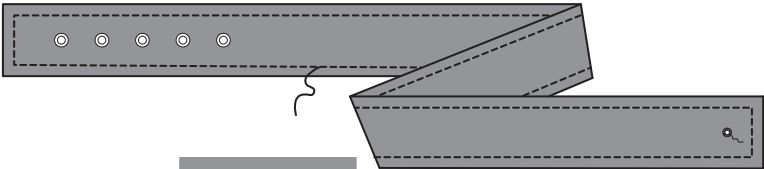

Glissez l'extrémité de la ceinture dans la boucle. Retournez l'extrémité de la ceinture en dessous le long de la ligne de pliure. Piquez solidement à 6 mm de l'extrémité finie à travers toute l'épaisseur.

