

@keechibstyle

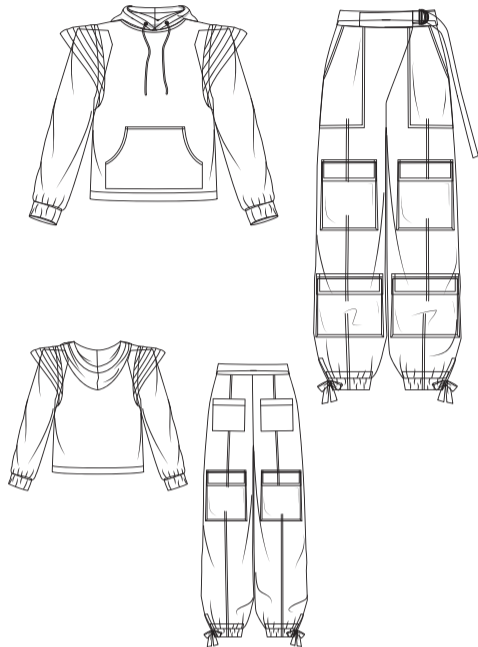

31 PIÈCES DU PATRON

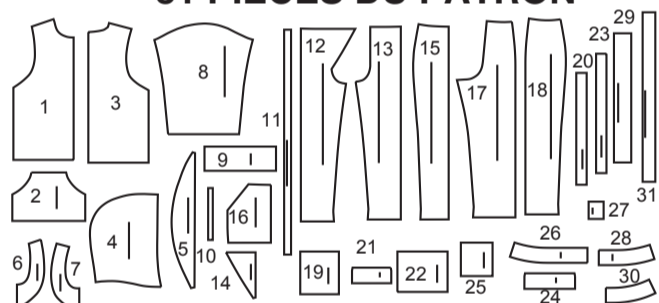

- 1 Devant – A
- 2 Poche – A
- 3 Dos – A
- 4 Capuche – A
- 5 Pli d'épaule – A
- 6 Bande d'emmanchure devant – A
- 7 Bande d'emmanchure dos – A
- 8 Manche - A
- 9 Coulisser de manche – A
- 10 Guide pour élastique de la manche – A
- 11 Cordon de coulisser – A
- 12 Devant droit – B
- 13 Devant gauche – B
- 14 Parementure de braguette – B
- 15 Côté devant – B
- 16 Poche devant – B
- 17 Dos – B
- 18 Côté dos – B
- 19 Poche – B
- 20 Soufflet – B
- 21 Rabat – B
- 22 Poche inférieure – B
- 23 Soufflet – B
- 24 Rabat inférieur – B
- 25 Poche dos – B
- 26 Ceinture devant droit – B
- 27 Boucle – B
- 28 Ceinture devant gauche – B
- 29 Attache – B
- 30 Ceinture dos – B
- 31 Attache – B

TAILLES (J. FEMMES)	10	12	14	16	18
FRANÇAISES	38	40	42	44	46
EUROPÉEN	36	38	40	42	44

MESURES DU VÊTEMENTS FINI (Motif et aisance de port compris)					
A Poitrine	104	108	113	118	123
A Taille	104	108	113	118	123
B Hanches	98	102	107	112	117
Largeur à l'ourlet					
Sweat-shirt A	104	108	113	118	123
Largeur, chaque jambe					
Pantalon B	52	53	55	56	57
Longueur finie – dos, votre nuque à l'ourlet					
Sweat-shirt A	57	58	58	59	60
Longueur finie – côté, taille à l'ourlet					
Pantalon B	102	102	103	104	104

TAILLES (FEMMES)	20W	22W	24W	26W	28W	30W	32W	34W	36W	38W
FRANÇAISES	48	50	52	54	56	58	60	62	64	66
EUROPÉEN	46	48	50	52	54	56	58	60	62	64

MESURES DU VÊTEMENTS FINI (Motif et aisance de port compris)										
A Poitrine	122	127	132	137	142	147	152	157	163	168
A Taille	122	127	132	137	142	147	152	157	163	168
B Hanches	123	128	133	138	144	149	154	159	164	169
Largeur à l'ourlet										
Sweat-shirt A	122	127	132	137	142	147	152	157	163	168
Largeur, chaque jambe										
Pantalon B	60	61	62	64	65	66	67	68	70	71
Longueur finie – dos, votre nuque à l'ourlet										
Sweat-shirt A	67	67	68	69	69	70	70	71	72	72
Longueur finie – côté, taille à l'ourlet										
Pantalon B	104	104	105	105	106	107	107	108	109	109

MARQUES DU PATRON

- LIGNE DE DROIT-FIL:** Posez sur le droit-fil du tissu parallèle à la lisière ou à la pliure.
- LIGNE DE PLIURE:** Placez la ligne sur la pliure du tissu.
- MARQUE DE BOUTONNIÈRE:** Indique la longueur exacte et l'emplacement des boutons.
- MARQUE DE BOUTON:** Indique l'emplacement du bouton.
- REPÈRES ET SYMBOLES:** Pour faire coïncider les coutures et les détails d'assemblage.
- Indique la Ligne de Poitrine, Ligne de Taille, les Hanches et/ou le Tour de Bras. Les Mesures font référence à la circonférence du Vêtement Fini (Mesures du corps + Aisance confort + Aisance mode). Ajustez le patron si nécessaire. La mesure ne comprend pas les plis, les pinces et les rentrés.
- RENTRÉ DE COUTURE COMPRIS:** 1.5cm, sauf différemment indiqué, mas pas imprimé sur le patron.

ADAPTER SI NÉCESSAIRE

- Allongez ou raccourcissez aux lignes d'ajustement (=) ou où il est indiqué sur le patron. S'il faut ajouter une longueur considérable, vous pouvez acheter du tissu supplémentaire.
- POUR RACCOURCIR:** Pliez le long de la ligne d'ajustement. Faire une pliure la moitié de la quantité nécessaire. Adhère en place.
- POUR ALLONGER:** Coupez entre les lignes d'ajustement. Étendez la quantité nécessaire, en tenant les bords parallèles. Adhère sur le papier.
- Lorsque les lignes de Modification ne se trouvent pas sur le patron, allongez ou raccourcissez au bord inférieure.

- RÉTRÉCISSEZ LE TISSU** qui n'est pas étiqueté prérétréci. Repassez.
- ENFERMEZ LE PLAN DE COUPE** pour le Modèle, la Taille, la Largeur du Tissu.
- Utilisez les plans de coupe **AVEC SENS** pour les tissus à dessins dans une seule direction, sens, poil ou surfaces nuancées. Puisque la plupart de tissus de tricot ont la surface nuancée, on utilise un plan de coupe avec sens.
- Pour les **ÉPAISSEURS DOUBLES (AVEC PLIURE)**, pliez le tissu droit contre droit.
- * **ÉPAISSEURS DOUBLES (SANS PLIURE)** - Pour les tissus avec sens, pliez le tissu transversalement, endroit contre endroit. Marquez comme illustré. Coupez le long de la pliure transversale du tissu (A). Retournez l'épaisseur supérieure sur 180° pour que les flèches aillent dans la même direction et posez-la sur l'épaisseur inférieure, endroit contre endroit (B).
- Pour une **SEULE ÉPAISSEUR** - Posez le tissu, endroit vers le haut. (Pour les Tissus à Fourrure, placez le poil vers le bas).

COUPER ET MARQUER

- ★ Coupez d'abord les autres pièces, en laissant assez de tissu pour couper cette pièce. Ouvrez le tissu. Pour les pièces "Coupez 1", coupez la pièce une fois sur une épaisseur simple avec la pièce vers le haut sur l'endroit du tissu.
- La pièce du patron peut avoir des lignes de coupe pour plusieurs tailles. Choisissez la ligne de coupe correcte ou les pièces de patron pour votre taille.
- Avant de **COUPER**, placez toutes les pièces sur le tissu selon le plan de coupe. Epinglez. (**Les plans montrent l'emplacement approximatif des pièces de patron, lequel peut varier selon la taille du patron.**) Coupez **EXACTEMENT**, en maintenant les repères vers l'extérieur.
- Avant d'enlever le patron, **REPORTEZ LES MARQUES** et les lignes d'assemblage sur l'Envers du Tissu, en utilisant la méthode à Epingles et à Craie ou le Papier à Calquer et la Roulette de Couturière. Les marques nécessaires sur l'endroit du tissu doivent être faites au fil.
- NOTE:** Les parties encadrées avec des pointillées (a! b! c!) dans les plans représentent les pièces coupées selon les mesures données.

PLANS DE COUPE

SWEAT-SHIRT A

utilisez les pièces : 1 2 3 4 5 6 7 8 9 11
150 cm avec sens
tailles 10 12 14 16 18

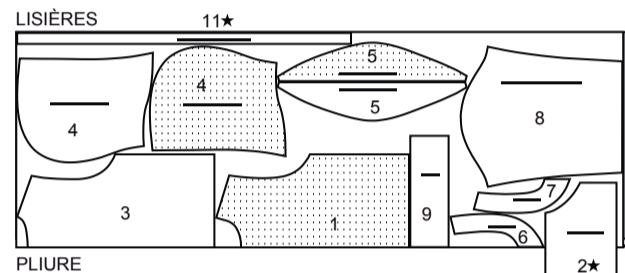

150 cm avec sens
tailles 20W-22W-24W-26W-28W-30W

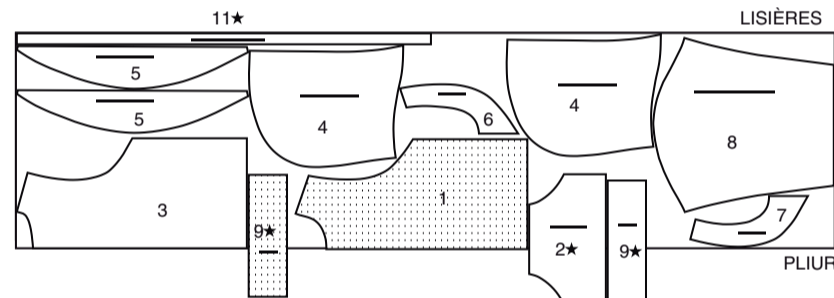

150 cm avec sens
tailles 32W-34W-36W-38W

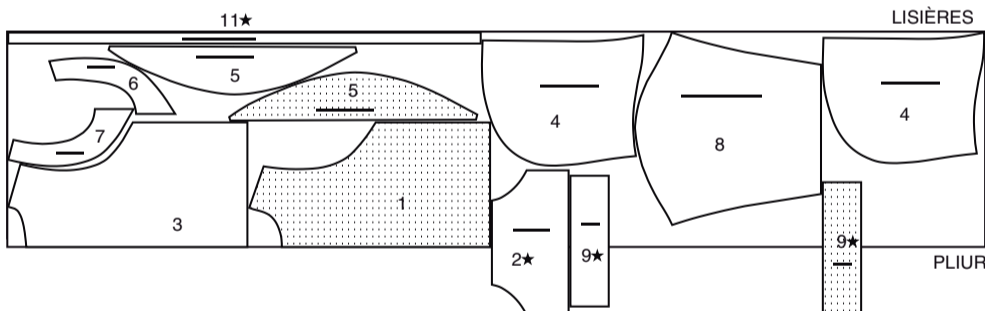

ENTOILAGE A

utilisez la pièce : 5
51 cm toutes les tailles

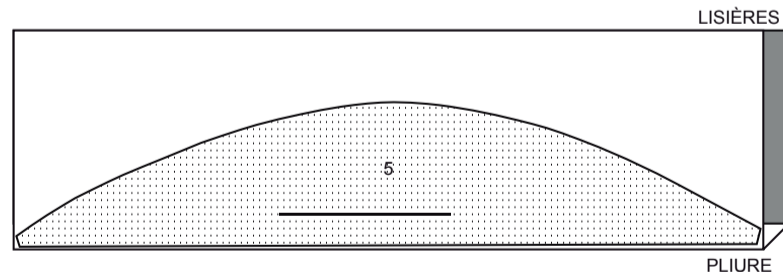

PANTALON B

utilisez les pièces : 12 13 14 15 16 17 18 19 20 21 22 23 24 25 26 27 28 29 30 31
115 cm avec sens
tailles 10-12-14-16-18

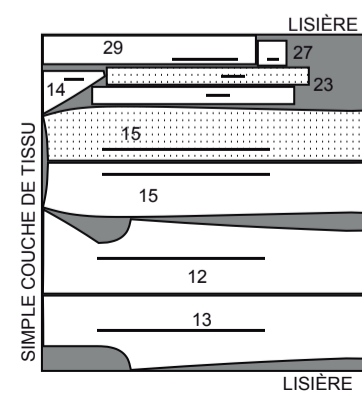
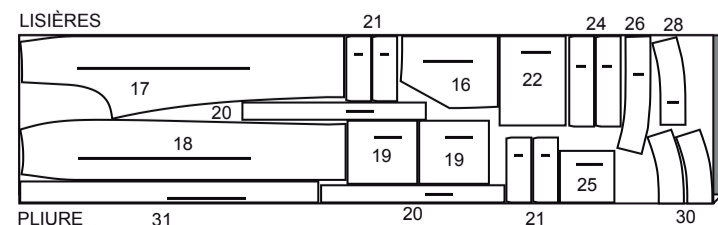

115 cm avec sens
tailles 20W-22W-24W-26W-28W-30W

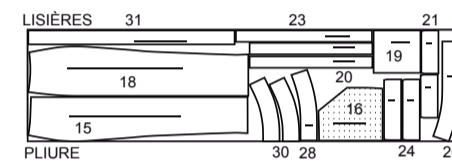

115 cm avec sens
tailles 32W-34W-36W-38W

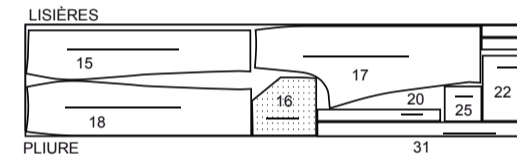

150 cm avec sens
tailles 10-12-14-16-18

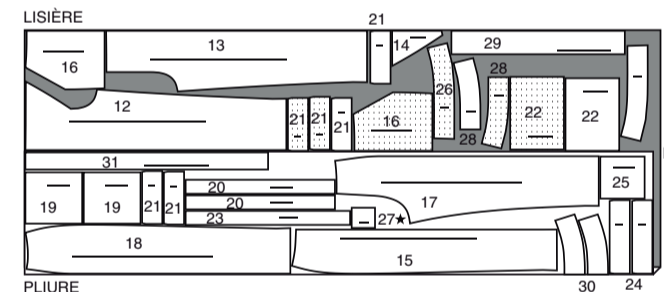

150 cm avec sens
tailles 20W-22W-24W-26W-28W-30W

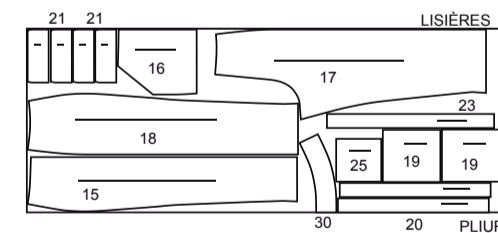

150 cm avec sens
tailles 32W-34W-36W-38W

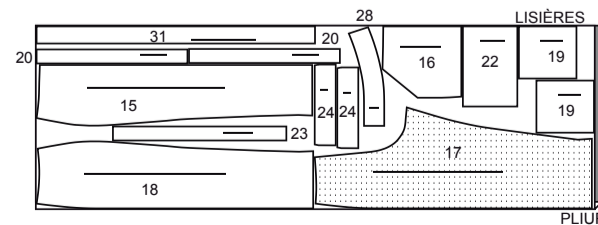

ENTOILAGE B

utilisez les pièces : 14 21 24 26 28 30

51 cm
tailles 10-12-14-16-18

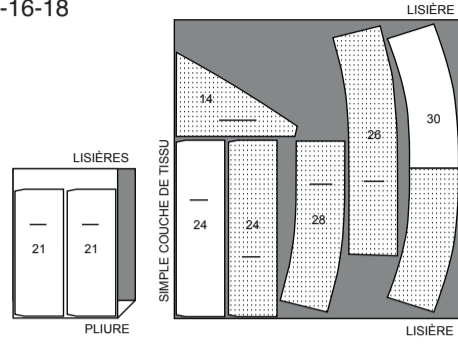

51 cm
tailles 20W-22W-24W-26W-28W-30W-32W-34W-36W-38W

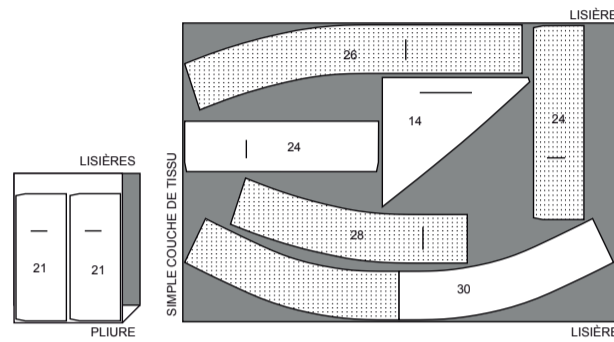

INFORMATION DE COUTURE

LÉGENDE DES CROQUIS

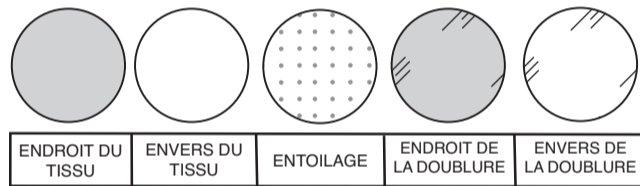

RENTRÉS DE COUTURE

Utilisez des rentrés de 1.5 cm sauf indiqué différemment.

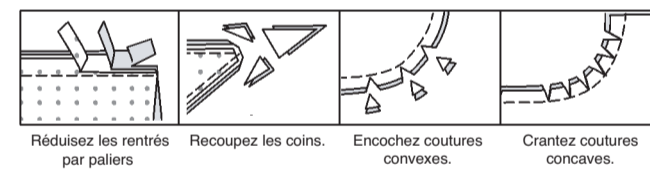

ÉPINGLER ET AJUSTER
Épinglez ou bâtissez les coutures, ENDROIT CONTRE ENDROIT, en faisant coïncider les repères. Ajustez le vêtement avant de piquer les coutures principales.

PRESSAGE
Pressez les rentrés de couture ensemble; puis ouvrez-les au fer sauf indiqué différemment. Crantez-les si nécessaire de sorte qu'ils restent à plat.

GLOSSAIRE

Les termes techniques, imprimés en **CARACTÈRES GRAS** au cours de l'assemblage, sont expliqués ci-dessous.

PIQUER LE BORD/PIQUER AU BORD – Piquer près du bord fini ou de la couture.
OURLET ÉTROIT – Replier l'ourlet, presser en répartissant l'ampleur si nécessaire. Déplier l'ourlet. Replier de nouveau en faisant coïncider le bord non fini avec la pliure ; presser. Replier le long du pli ; piquer.

RENFORCER - Piquer à petits points sur la ligne de couture indiquée dans les instructions de couture.

POINTS COULÉS - Glisser l'aiguille dans le bord plié et faire un point au-dessous dans le vêtement, ne prenant qu'un seul fil.

SURPIQUER – Sur l'endroit, en utilisant le pied presseur comme un guide, piquer à 6 mm du bord, de la couture ou de la piqûre précédente, ou piquez comme indiqué dans les Instructions de couture.

SOUS-PIQUER – Déplier la parementure ou au-dessous du vêtement ; piquer sur le rentré près de la couture.

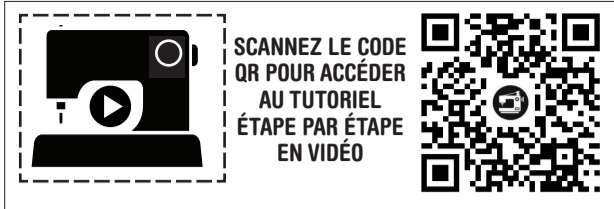

@keechiibstyle

INSTRUCTIONS DE COUTURE

HAUT A DEVANT ET DOS

Faites un **OURLET ÉTROIT** sur les bords du côté de la **POCHE (2)** entre les petits cercles et les grands cercles. Rentez au fer les bords non finis restants de la poche.

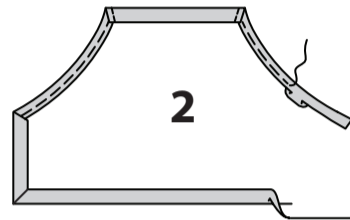

Sur l'endroit, épinglez la poche sur le **DEVANT (1)** en plaçant les bords pressés le long de la ligne de poche, en faisant coïncider les marques. **PIQUEZ AU BORD** sur les bords extérieurs de la poche, en laissant les bords ourlés libres.

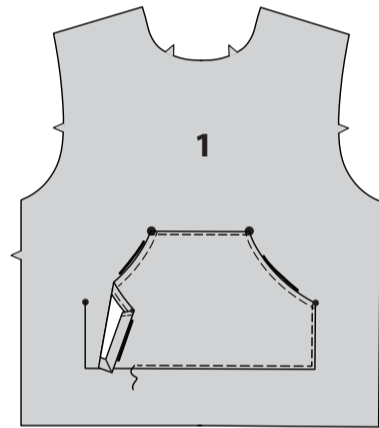

Endroit contre endroit, piquez le devant et le **DOS (3)** sur les épaules.



CAPUCHE

Endroit contre endroit, piquez la couture du milieu du dos des pièces de la **CAPUCHE (4)**. Posez les œillets sur les petits cercles du devant de la capuche, en suivant la notice d'utilisation.

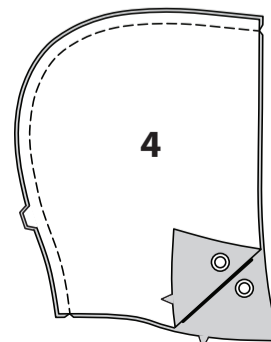

Piquez la couture du milieu du dos des pièces de la parementure de capuche. Endroit contre endroit, épinglez la parementure sur la capuche, en faisant coïncider les milieux et les coutures. Piquez le long du bord du devant. Égalisez la couture.

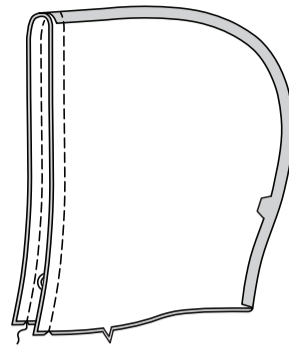

Retournez la parementure de capuche vers l'intérieur. Pressez. Bâtissez ensemble les bords non finis. **SURPIQUEZ** à 2.5 cm du bord fini du devant.

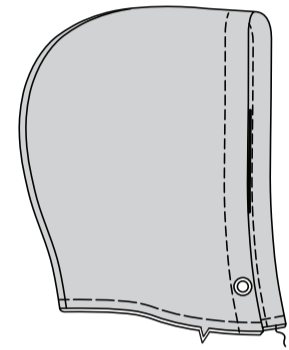

Sur l'endroit, épinglez la capuche sur le bord de l'encolure, en plaçant les petits cercles sur les coutures d'épaule, en superposant le gauche au droit en faisant coïncider les cercles au niveau du milieu du devant. Piquez.

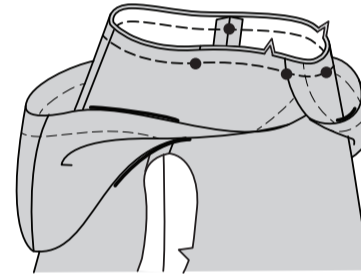

Pressez la couture vers le bas, en pressant la capuche vers l'extérieur. Sur l'endroit, **SURPIQUEZ** le bord de l'encolure du devant et dos à 6 mm de la couture.

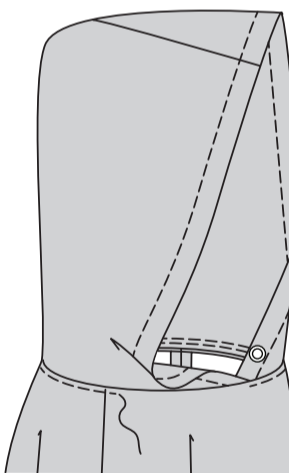

EMMANCHURE ET MANCHE

Faites adhérer l'entoilage sur les pièces du **PLI D'ÉPAULE (5)** en suivant la notice d'utilisation. Piquez ensemble les pièces du pli d'épaule en faisant coïncider les marques. Piquez, en maintenant le pli à encoche ouvert. Égalisez la couture.

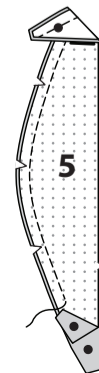

Retournez le pli d'épaule à l'endroit. Pressez. Sur l'endroit, **SURPIQUEZ** le pli d'épaule à 1.3 cm du bord fini, en piquant quatre rangées additionnelles séparées à 1.3 cm, comme illustré.

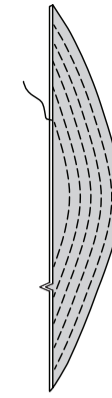

Sur l'endroit, épinglez le pli d'épaule sur les bords de l'emmanchure en faisant coïncider les grands cercles et les encoches, en plaçant le petit cercle sur la couture d'épaule. Bâtissez.

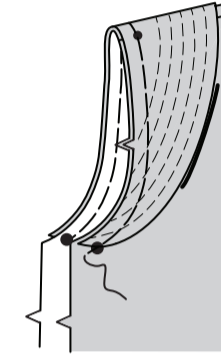

Endroit contre endroit, piquez les extrémités à simple encoche des pièces de la **BANDE D'EMMANCHURE DEVANT (6)** et de la **BANDE D'EMMANCHURE DOS (7)**.

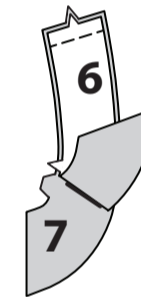

Sur l'endroit, épinglez la bande sur le bord de l'emmanchure, en faisant coïncider les encoches et les coutures d'épaule. Piquez. Pressez la couture vers la bande, en pressant la bande vers l'extérieur.

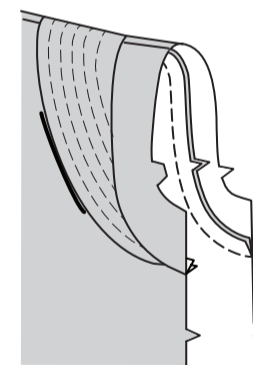

Endroit contre endroit, épinglez la **MANCHE (8)** sur le bord de l'emmanchure, en plaçant le petit cercle du milieu sur la couture d'épaule, en faisant coïncider les petits cercles restants. Bâtissez. Piquez, en maintenant le pli d'épaule libre. Piquez de nouveau à 6 mm du rentré. Égalisez près de la piqûre. Pressez la couture vers la manche.

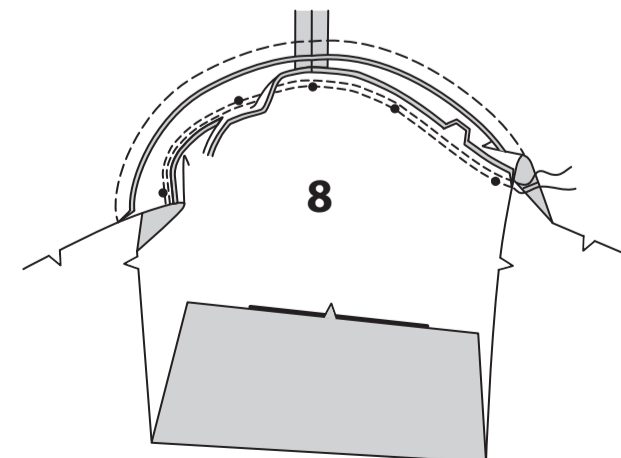

Épinglez le devant et le dos ensemble sur les côtés ; épinglez ensemble les bords de la manche. Piquez en couture continue, en maintenant le pli d'épaule libre. Piquez de nouveau la courbe de dessous de bras le long de la piqûre précédente, comme illustré.

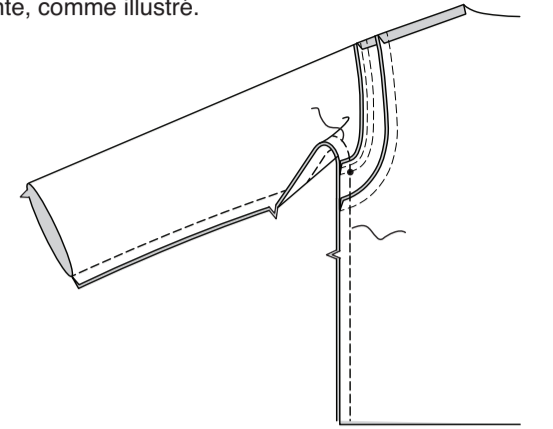

BANDE DE MANCHE

Endroit contre endroit, piquez ensemble les extrémités des pièces de la **BANDE DE MANCHE (9)**, en laissant une ouverture entre les petits cercles.

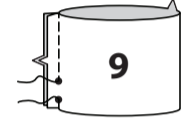

Pliez la bande en deux dans le sens de la longueur, envers contre envers. Épinglez.

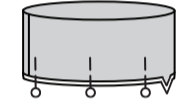

Sur l'endroit, épinglez la bande de manche sur le bord inférieur de la manche, en faisant coïncider les coutures de dessous de bras et les encoches. Bâtissez. Piquez, puis piquez à 6 mm du rentré. Égalisez près de la seconde piqûre. Pressez la couture vers la manche.

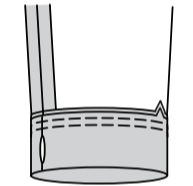

Coupez l'élastique de la mesure du **GUIDE POUR ÉLASTIQUE DE LA MANCHE (10)**. Insérez l'élastique dans l'ouverture de la coulisse de manche. Superposez les extrémités et fixez-les en utilisant une épingle de sûreté. Essayez et ajustez si nécessaire.

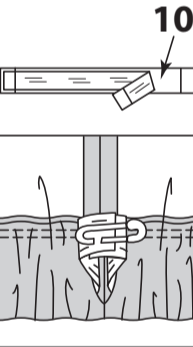

Piquez solidement les extrémités de l'élastique. Cousez en fermant l'ouverture aux **POINTS COULÉS**.

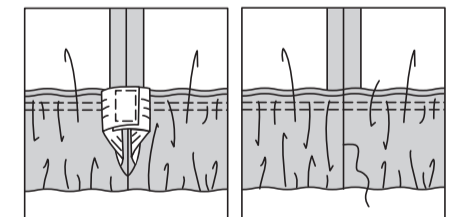

FINITION

Endroit contre endroit, pliez le **GORDON DE COULISSE (11)** en deux dans le sens de la longueur. Piquez en couture de 1 cm, en laissant une ouverture. Égalisez. Retournez ; pressez. Cousez l'ouverture aux **POINTS COULÉS**.

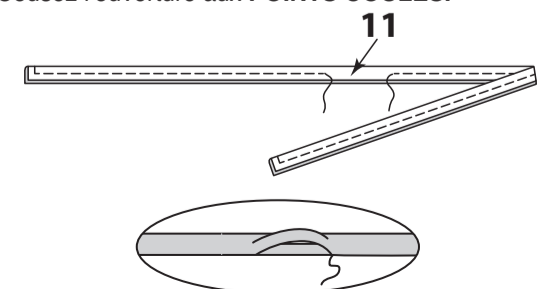

Insérez le cordon dans la coulisse à travers une ouverture d'œillet ; ayant les bouts au même niveau.

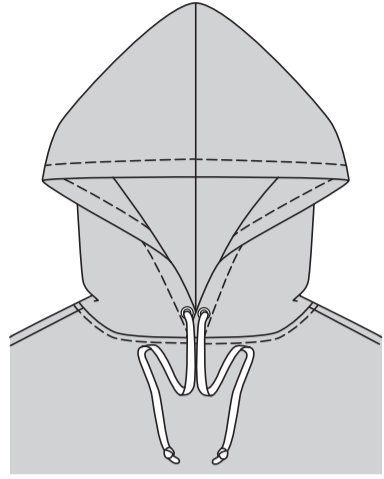

Relevez un ourlet sur le bord inférieur du vêtement. Bâissez près de la pliure. Repliez 6 mm sur le bord non fini, en répartissant l'ampleur si nécessaire. Bâissez l'ourlet en place près du bord supérieur. Pressez. **SURPIQUEZ** l'ourlet le long du bâti supérieur, comme illustré.

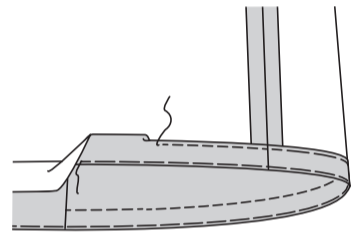

PANTALON CARGO À BRAGUETTE ENVELOPPANTE B

ENTOILAGE

Biaisez les coins de l'ENTOILAGE, comme illustré. Faites adhérer l'ENTOILAGE sur l'envers de chaque pièce correspondante en TISSU, en suivant la notice d'utilisation.

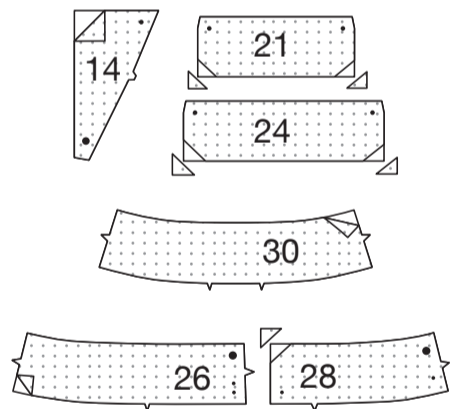

DEVANT ET DOS

RENFORCEZ le DEVANT DROIT (12) à travers le grand cercle. Crantez jusqu'au grand cercle.

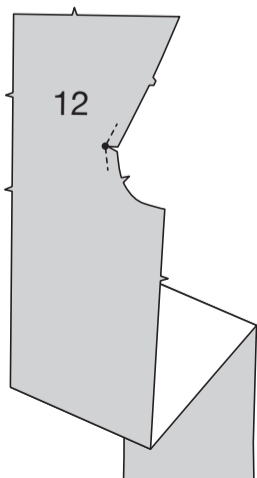

Endroit contre endroit, épinglez la PAREMENTURE DE BRAGUETTE (14) sur le devant droit en faisant coïncider les symboles. Piquez jusqu'au grand cercle. Égalisez.

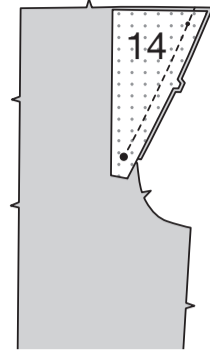

SOUS-PIQUEZ la parementure de braguette. Retournez la parementure de braguette vers l'intérieur. Pressez.

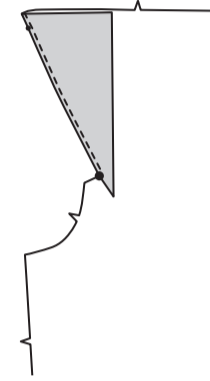

Épinglez le DEVANT GAUCHE (13) sur le devant droit en faisant coïncider les milieux devant, les encoches et les grands cercles. Piquez entre le grand cercle et l'encoche.

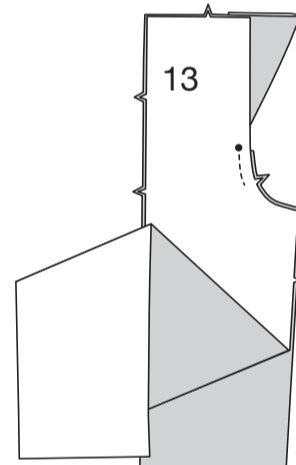

NOTE : Il peut être nécessaire de raccourcir la fermeture à glissière. Pour faire un nouvel arrêt de fermeture, place la fermeture le long du bord de l'ouverture (avec la tirette à 3 mm au-dessous de la ligne de couture). Marquez l'emplacement du nouvel arrêt de fermeture. Surfilez à travers les dents sur la marque. Coupez la fermeture à 2 cm au-dessous du nouvel arrêt.

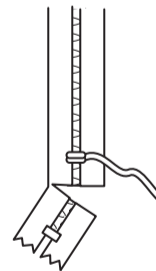

Repliez le bord du devant gauche le long du milieu du devant au-dessus du cercle. Pressez. Placez la fermeture fermée (vers le haut) sous le devant gauche, en plaçant l'arrêt de fermeture au grand cercle et le bord de l'ouverture près des dents. En utilisant un pied à fermeture, piquez près du bord au-dessus du grand cercle.

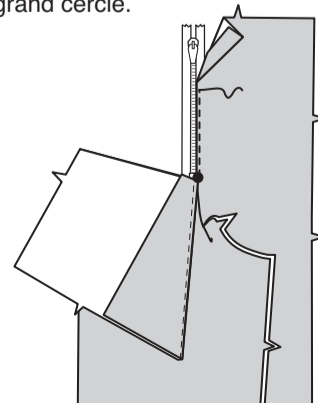

Dépliez la parementure de braguette. En faisant coïncider les milieux devant et les grands cercles, épinglez la parementure de braguette sur le côté restant du ruban de la fermeture. Piquez la parementure sur le ruban de la fermeture restant au-dessus du grand cercle.

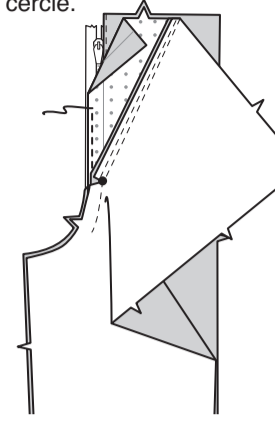

Rabattez la parementure de braguette. Bâissez les bords supérieurs de la parementure et du devant droit ensemble.

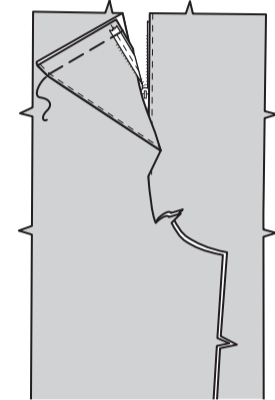

Piquez le CÔTÉ DEVANT (15) sur les bords du côté des devants droit et gauche, en faisant coïncider les encoches. Égalisez. Pressez les coutures vers le devant.

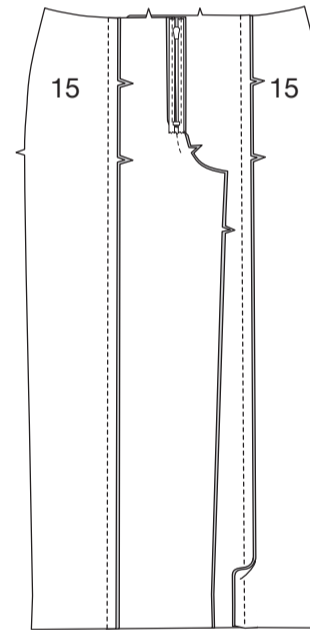

SURPIQUEZ les devants.

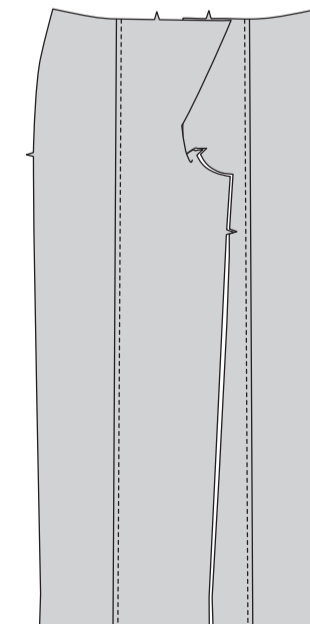

Piquez le DOS (17) et le CÔTÉ DOS (18), en faisant coïncider les encoches. Égalisez. Pressez les coutures vers le dos.

SURPIQUEZ le dos.

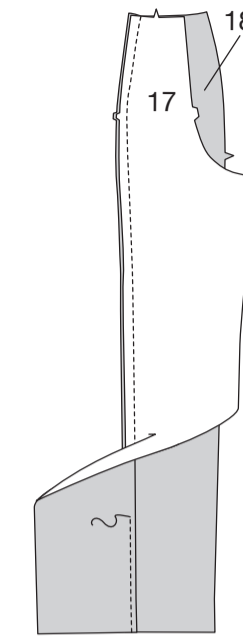

POCHES

Faites un **OURLET ÉTROIT** de 1.5 cm sur le bord supérieur en biais de la **POCHE DEVANT** (16). Pliez le rentré de 1.5 cm sur les bords du devant et inférieur de la poche, en pliant le coin. Pressez.

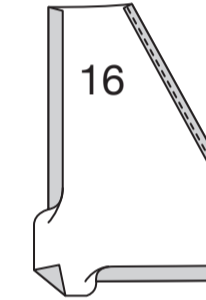

Ayant les endroits vers le haut, épinglez la poche devant et le devant ayant les bords pressés le long de la ligne de poche en faisant coïncider les encoches et les petits cercles. **SURPIQUEZ** les bords du devant et inférieur. Bâissez ensemble les bords du côté et supérieur.

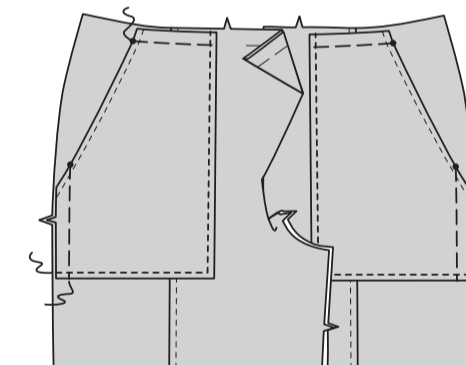

RENFORCEZ le SOUFFLET (20) et le SOUFFLET (23) à travers les petits cercles, comme illustré. Crantez vers les petits cercles.

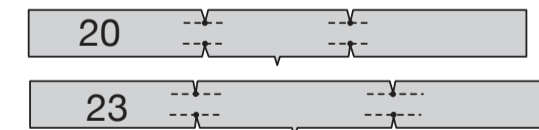

Endroit contre endroit, épinglez le soufflet 20 sur la **POCHE** (19) et le soufflet 23 sur la **POCHE INFÉRIEURE** (22) sur les bords des côtés et inférieur, en faisant coïncider les petits et les grands cercles. Bâissez. Piquez, en pivotant aux petits cercles, comme illustré. Biaisez les coins et les rentrés. Pressez la couture vers les poches.

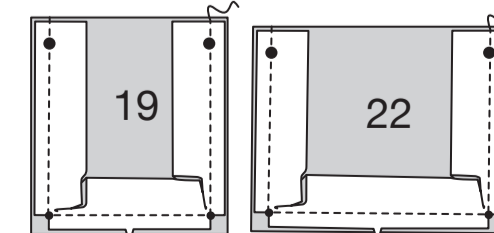

PIQUEZ AU BORD sur les bords du côté et inférieur de la poche.

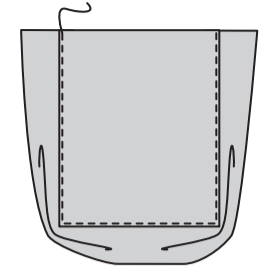

Retournez les soufflets sur l'envers. Pressez. Dépliez le soufflet sur le bord supérieur. Repliez 6 mm sur le bord supérieur. Pressez.

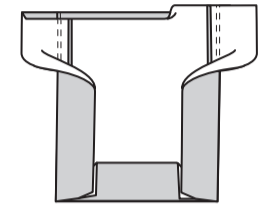

Retournez le bord supérieur vers l'intérieur le long de la ligne de pliure. Pressez. Bâissez près du bord intérieur pressé.

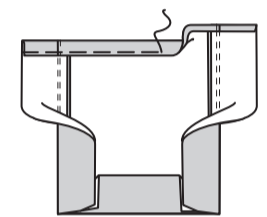

SURPIQUEZ le long du bâti.

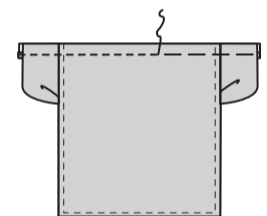

Repliez le rentré de 1.5 cm sur les bords du côté et inférieur du soufflet. Pressez.

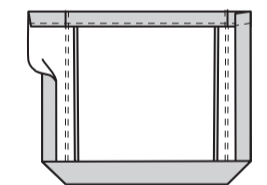

Épinglez deux poches sur la ligne de poche supérieure et les poches inférieures sur les lignes de poche inférieure sur le devant, en faisant coïncider les symboles. **PIQUEZ AU BORD** sur les bords du côté et inférieur.

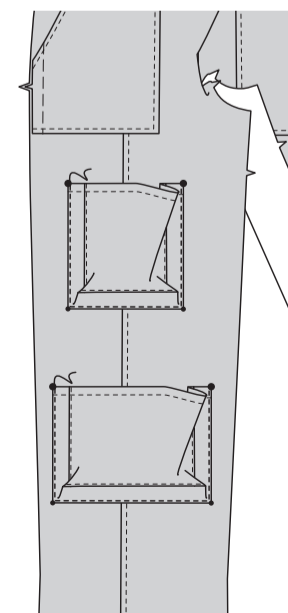

Insérez le cordon dans la coulisse à travers une ouverture d'œillet ; ayant les bouts au même niveau.

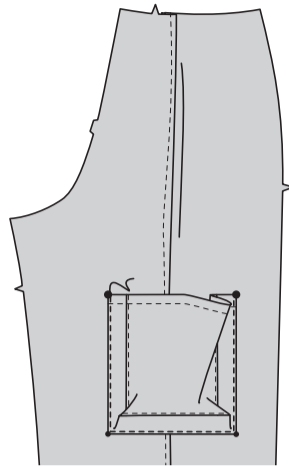

Pour plier la poche, sur l'endroit, amenez les grands cercles l'un sur l'autre, comme illustré. Pressez. Épinglez pour consolider en place. Piquez un triangle sur le bord supérieur des poches à travers toute l'épaisseur, comme illustré.

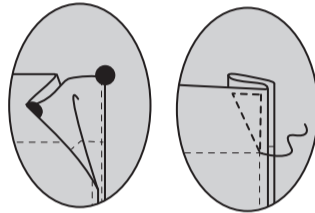

Pour chaque rabat, épinglez une pièce entoillée du RABAT (21) sur une pièce du rabat non entoillée, endroit contre endroit. Pour chaque rabat inférieur, épinglez une pièce entoillée du RABAT INFÉRIEUR (24) sur une pièce non entoillée du rabat inférieur. Piquez les bords des côtés et inférieur, en laissant le bord supérieur ouvert. Égalisez.

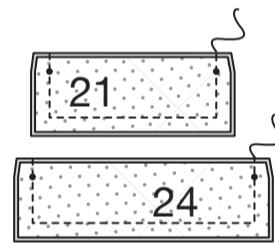

Retournez à l'endroit. Pressez. Bâissez ensemble les bords non finis. **SURPIQUEZ** les bords finis.

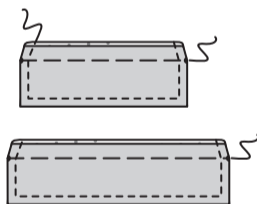

Épinglez les rabats sur le devant et dos et les rabats inférieurs sur le devant, en faisant coïncider les petits cercles, en plaçant la ligne de couture sur la ligne de rabat supérieur et le rentré au-dessous de la ligne de rabat. Piquez entre les petits cercles. Coupez le rentré de rabat à un peu moins de 6 mm, en veillant à ne pas couper le pantalon.

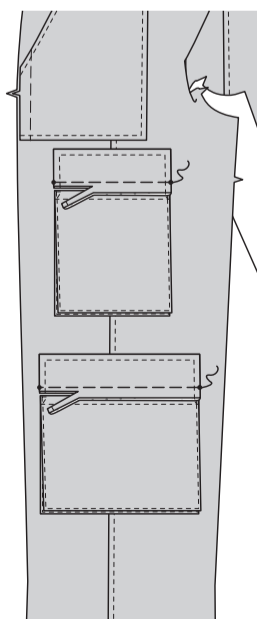

Rabattez le rabat, pressez. **SURPIQUEZ** le bord supérieur du rabat, en enfermant le bord coupé.

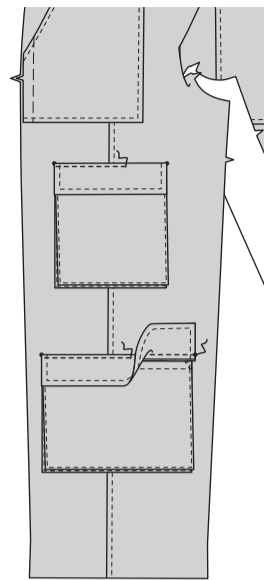

Repliez 6 mm sur le bord supérieur de la POCHÉ DOS (25). Pressez. Retournez le bord supérieur vers l'extérieur le long de la ligne de pliure, en formant la parementure. Piquez sur la ligne de couture sur les bords non finis. Coupez le rentré dans la zone de la parementure à 6 mm.

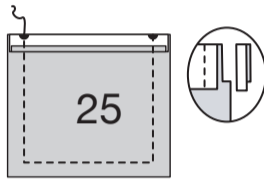

Retournez les coins à l'endroit, en retournant la parementure vers l'envers. Pressez, en rentrant au fer les bords non finis le long de la piqûre, en pliant les coins en diagonale. Piquez la parementure près du bord intérieur.

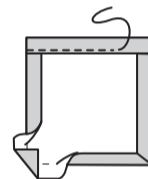

Épinglez la poche dos sur le dos le long de la ligne de poche, en faisant coïncider les grands cercles. **PIQUEZ AU BORD** sur les bords des côtés et inférieur.

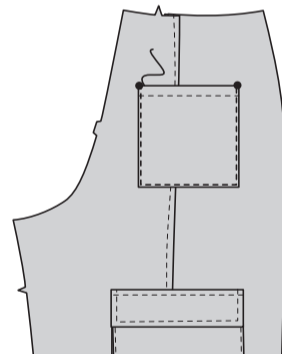

COUTURES RESTANTES

Piquez le dos et le devant sur les bords intérieurs de la jambe.

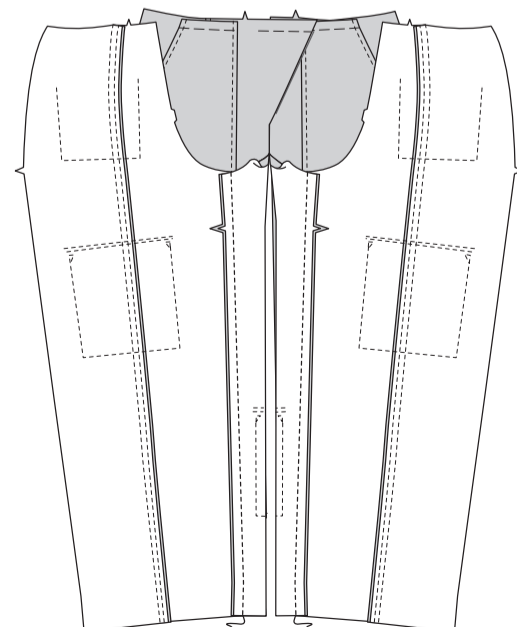

Piquez le reste de la couture d'entrejambe jusqu'à l'encoche sur le devant. Piquez de nouveau près de la première piqûre, entre les encoches. Égalisez près de la seconde piqûre.

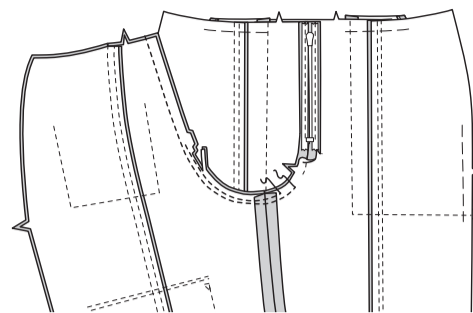

Piquez le dos et le devant sur les côtés au-dessus du grand cercle.

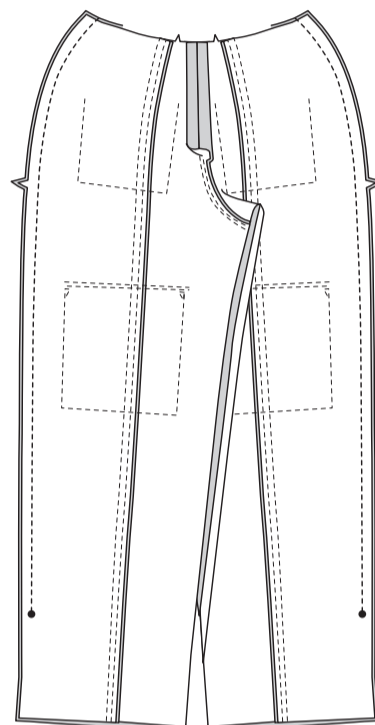

CEINTURE ET ATTACHE

Pliez la BOUCLE (27) en deux en faisant coïncider les encoches et les petits cercles. Piquez en laissant les extrémités ouvertes. Égalisez.



Retournez. Pressez. Insérez une extrémité dans les anneaux en D et rejoignez les extrémités en faisant coïncider le grand et le petit cercle. Bâissez ensemble les extrémités.



Épinglez la boucle sur la CEINTURE DEVANT DROIT (26) non entoillée, en faisant coïncider le grand cercle et le petit cercle, ayant les bords non finis au même niveau. Bâissez.



Pliez l'ATTACHE (29) en deux dans le sens de la longueur. Piquez en laissant l'extrémité à encoche ouverte. Égalisez.

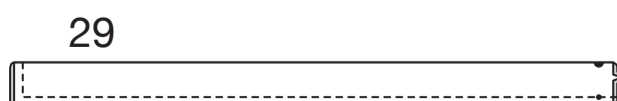

Retournez. Pressez. Épinglez l'attache et la CEINTURE DEVANT GAUCHE (28) non entoillée en faisant coïncider les encoches et le grand et le petit cercle. Bâissez.

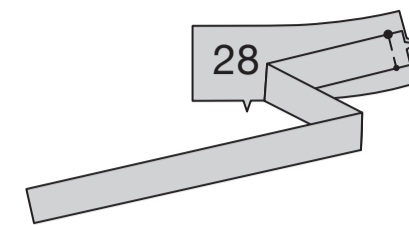

Piquez les ceintures devant non entoillées et la CEINTURE DOS (30) non entoillée sur les côtés.

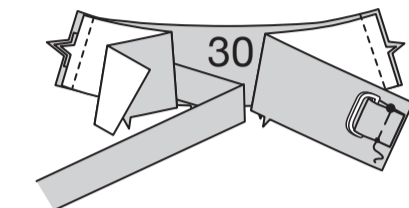

Endroit contre endroit, épinglez la ceinture sur le pantalon, en faisant coïncider les encoches, les milieux et les coutures latérales. Piquez, en maintenant la boucle et l'attache libres. Pressez la couture vers la ceinture.

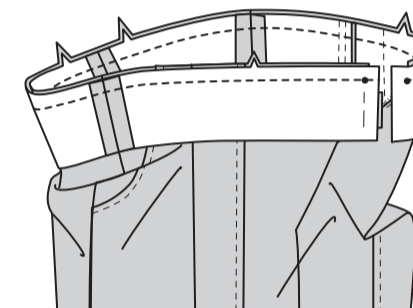

Pour la PAREMENTURE, piquez les pièces entoillées de la ceinture devant et dos ensemble sur les côtés. Repliez 1.5 cm sur le long bord inférieur de la parementure, en répartissant l'ampleur, pressez. Coupez le bord pressé à 1 cm.

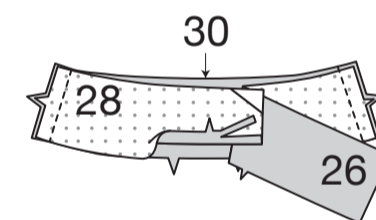

Épinglez la parementure sur la ceinture, en faisant coïncider les coutures et les milieux. Piquez les bords de l'ouverture supérieure et du devant. Égalisez. **SOUS-PIQUEZ** la parementure.

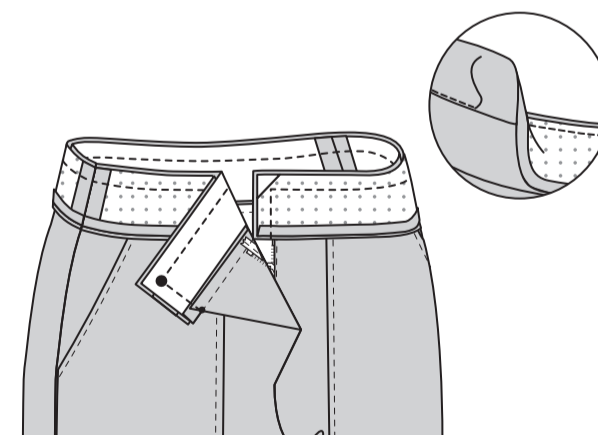

Retournez. Pressez. Cousez le bord pressé de la parementure par-dessus la couture aux **POINTS COULÉS**.

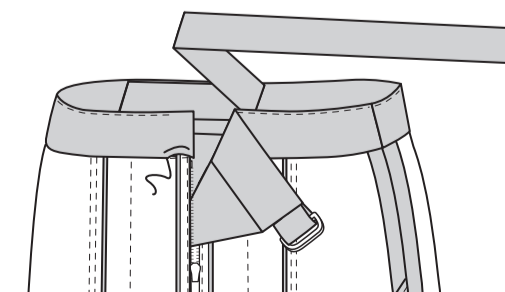

FINITION

Cousez la bride du crochet pour pantalon sur la marque de la ceinture devant gauche.

Superposez la ceinture devant droit à la ceinture devant gauche, en faisant coïncider les milieux. Marquez l'emplacement pour le crochet. Cousez le crochet sur la marque.

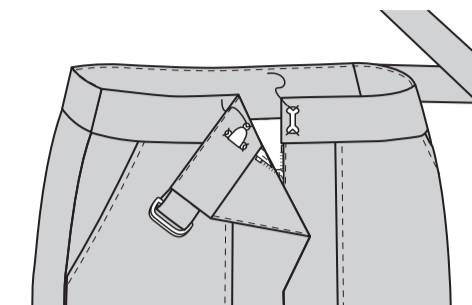

Faites un **OURLET ÉTROIT** de 1.5 cm sur les bords de l'ouverture du côté, en amenant au-dessus du grand cercle. Pivotez sur le rentré à 6 mm au-dessus du grand cercle au fur et à mesure que vous piquez.

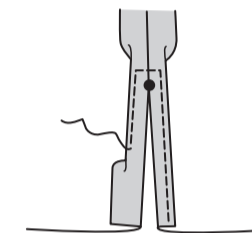

Pour la coulisse, rentrez 5 cm sur le bord inférieur du pantalon. Bâissez près de la pliure. Repliez 6 mm sur le bord non fini. Pressez. Bâissez près du bord intérieur. Sur l'endroit, piquez le long du bâti supérieur.

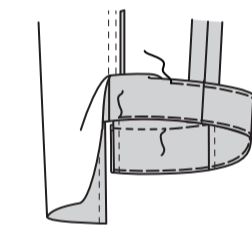

Pliez l'ATTACHE (31) en deux dans le sens de la longueur. Piquez, en laissant une ouverture pour retourner. Égalisez.

31

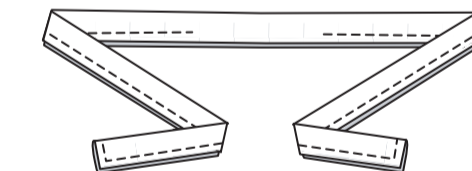

Retournez à l'endroit. Pressez. Cousez l'ouverture aux **POINTS COULÉS**.

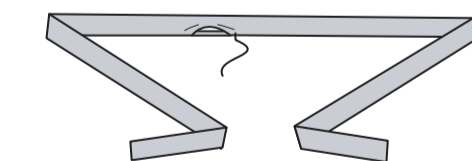

Insérez l'attache dans la coulisse et formez un nœud.

