

@keechiibstyle

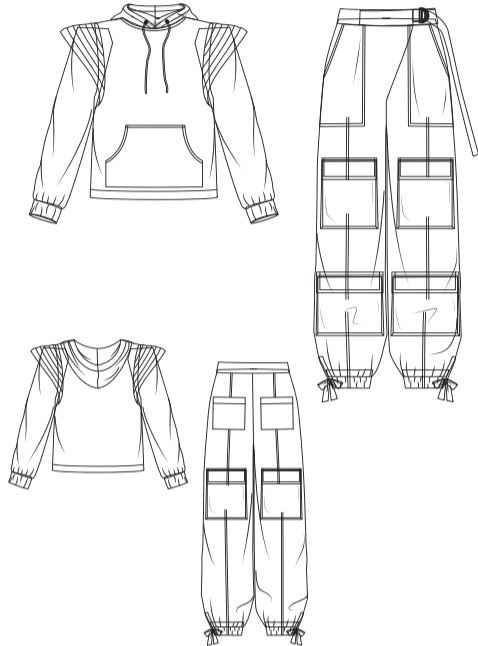

**31 SCHNITTEILE**

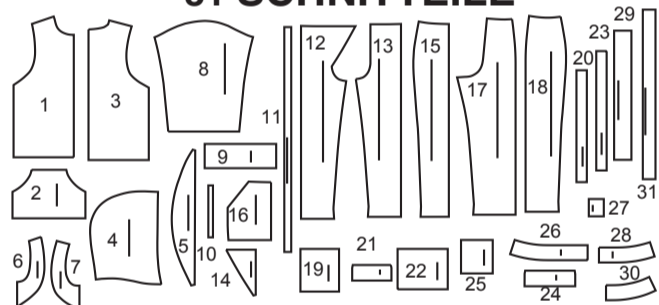

- 1 VORDERTEIL - A
- 2 TASCHE - A
- 3 RÜCKENTEIL - A
- 4 KAPUZE - A
- 5 FLANSCH - A
- 6 VORDERES ARMAUSSCHNITTBAND - A
- 7 RÜCKW. ARMAUSSCHNITTBAND - A
- 8 ÄRMEL - A
- 9 ÄRMELTUNNEL - A
- 10 GUMMIFÜHRUNG FÜR ÄRMEL - A
- 11 KORDELZUG - A
- 12 RECHTES VORDERTEIL - B
- 13 LINKES VORDERTEIL - B
- 14 HONSENSCHLITZBESATZ - B
- 15 SEITL. VORDERTEIL - B
- 16 VORDERE TASCHE - B
- 17 Rückenteil - B
- 18 SEITL. RÜCKENTEIL - B
- 19 TASCHE - B
- 20 ZWICKEL - B
- 21 KLASPE - B
- 22 UNTERE TASCHE - B
- 23 ZWICKEL - B
- 24 UNTERE KLASPE - B
- 25 GESÄSTASCHE - B
- 26 RECHTER VORD. BUND - B
- 27 SCHLAUFE - B
- 28 LINKER VORD. BUND - B
- 29 BINDEBANDENDE - B
- 30 RÜCKW. TAILLENBUND - B
- 31 BINDEBAND - B

GRÖSSEN FÜR DAMEN	10	12	14	16	18
EUROPÄISCH	36	38	40	42	44

MASSNAHMEN DES FERTIGEN KLEIDUNGSTÜCKS (einschließlich Schnittmuster und Tragekomfort)						
A Oberweite	104	108	113	118	123	cm.
A Taillenweite	104	108	113	118	123	"
B Hüftweite	98	102	107	112	117	"
Breite, Unterkante						
Sweatshirt A	104	108	113	118	123	cm.
Breite, jedes Bein						
Hose B	52	53	55	56	57	cm.
Fertige Rückenlänge ab Halsansatz						
Sweatshirt A	57	58	58	59	60	cm.
Fertige Seitenlänge ab Taille						
Hose B	102	103	103	104	104	cm.

DAMENGRÖSSEN	20W	22W	24W	26W	28W	30W	32W	34W	36W	38W
EUROPÄISCH	46	48	50	52	54	56	58	60	62	64

MASSNAHMEN DES FERTIGEN KLEIDUNGSTÜCKS (einschließlich Schnittmuster und Tragekomfort)											
A Oberweite	122	127	132	137	142	147	152	155	160	165	cm.
A Taillenweite	122	127	132	137	142	147	152	155	160	165	"
B Hüftweite	123	128	133	139	143	147	153	156	161	166	"
Width, lower edge											
Sweatshirt A	122	127	132	137	142	147	152	155	160	165	cm.
Breite, Unterkante											
Hose B	60	61	62	64	65	66	67	68	69	71	cm.
Fertige Rückenlänge ab Halsansatz											
Sweatshirt A	67	67	68	68	69	69	70	71	72	72	cm.
Fertige Seitenlänge ab Taille											
Hose B	104	104	105	105	106	107	107	108	109	109	cm.

**MUSTERMARKIERUNGEN**

- FADENLAUF:** Legen Sie die Linie auf den geraden Fadenlauf des Stoffes, parallel zur Webkante oder zum Stoffbruch.
- FALTLINE:** Legen Sie die Linie auf den Stoffbruch.
- KNOPFLOCHMARKIERUNG:** Gibt die genaue Länge und Platzierung der Knopflöcher an.
- KNOPFMARKIERUNG:** Zeigt die Platzierung der Knöpfe an.
- KERBEN UND SYMBOLE:** Für passende Nähte und Ausführendetails.

Bezeichnet die Brustlinie, die Taillinie, die Hüfte und/oder den Bizeps. Die Maße beziehen sich auf den Umfang des fertigen Kleidungsstücks (Körpermaß + Trageerleichterung + Design-Erleichterung). Passen Sie das Schnittmuster bei Bedarf an. Die Maße schließen Falten, Biesen, Abnäher und Nahtzugaben aus.

**NAHTZUGABE:** 1.5 cm enthalten, sofern nicht anders angegeben, aber nicht auf dem Gewebe aufgedruckt.

**GEGEBENENFALLS ANPASSEN**

Verlängern oder verkürzen Sie an den Anpassungslinien (=) oder an den auf dem Muster angegebenen Stellen. Wenn eine größere Länge hinzugefügt wird, müssen Sie eventuell zusätzlichen Stoff kaufen.

**ZUM VERKÜRZEN:** Falten Sie entlang der Anpassungslinie. Machen Sie eine Falte mit der Hälfte der benötigten Menge. Aufkleben.

**ZUM VERLÄNGERN:** Schneiden Sie zwischen den Anpassungslinien. Verteilen Sie den Betrag nach Bedarf, halten Sie die Kanten parallel. Kleben Sie über das Papier.

Wenn die Änderungslinien nicht auf dem Gewebe liegen, verlängern oder kürzen Sie an der unteren Kante.

**SCHNEIDEN UND MARKIEREN**

**SCHRUMPFEN** Sie den **STOFF**, wenn er nicht als vorgeschrumpt gekennzeichnet ist. Drücken Sie.

**KREISEN** Sie die **ZEICHNUNG** für Modell, Größe, Stoffbreite.

Verwenden Sie das Auflageplan **MIT STRICHRICHTUNG** für Stoffe mit Einwegmustern, Strichrichtung, Flor oder Oberflächenschattierung. Da die meisten Maschenwaren Oberflächenschattierungen aufweisen, wird ein Auflageplan mit Strichrichtung verwendet.

Für **DOPPELTE DICKE (MIT STOFFBRUCH)** - falten Sie den Stoff rechts auf rechts.

**\*DOPPELTE DICKE (OHNE STOFFBRUCH)** - Für Stoffe mit Strichrichtung falten Sie den Stoff quer, rechts auf rechts. Markieren Sie wie gezeigt. Schneiden Sie entlang der Querfalte des Stoffes (A). Drehen Sie die obere Lage um 180°, so dass die Pfeile in die gleiche Richtung zeigen, und legen Sie über die untere Lage, rechts auf rechts (B).

★ Schneiden Sie zuerst die anderen Teile aus, so dass genügend Stoff zum Zuschneiden dieses Teils vorhanden ist. Öffnen Sie den Stoff. Schneiden Sie bei "Schnitt 1"-Teilen das Teil einmal auf einer einzelnen Dicke mit der Stoffseite nach oben auf der rechten Seite des Stoffes zu.

Das Schnittmuster kann Schnittlinien für mehrere Größen enthalten. Wählen Sie die richtige Schnittlinie und die Schnittmusterseite für Ihre Größe aus. Legen Sie vor dem **SCHNEIDEN** alle Teile entsprechend dem Auflageplan auf den Stoff. Stecken Sie. (**Die Auflagepläne zeigen die ungefähre Position der Schnittmusterseite; die Position kann je nach Schnittmustergröße variieren.**) Schneiden Sie **GENAU** aus, indem Sie die Kerben nach außen schneiden.

Bevor Sie das Schnittmuster entfernen, **ÜBERTRAGEN SIE DIE MARKIERUNGEN** und Konstruktionslinien auf die linke Seite des Stoffes, indem Sie die Methode mit Nadel und Kreidestift oder Pauspapier und Schneiderrad verwenden. Markierungen, die auf der rechten Seite des Stoffes benötigt werden, sollten Faden nachgezeichnet werden.

**HINWEIS:** Kästchen mit gestrichelten Linien (a1 bis c1) in den Auflageplänen stellen Teile dar, die nach den angegebenen Maßen geschnitten wurden.

**ZUSCHNITTPLÄNE**

**SWEATSHIRT A**

Teile: 1 2 3 4 5 6 7 8 9 11

150 cm mit Strichrichtung  
Größen 10-12-14-16-18

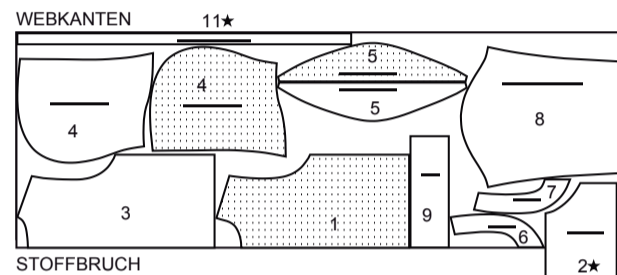

150 cm mit Strichrichtung  
Größen 20W-22W-24W-26W-28W-30W

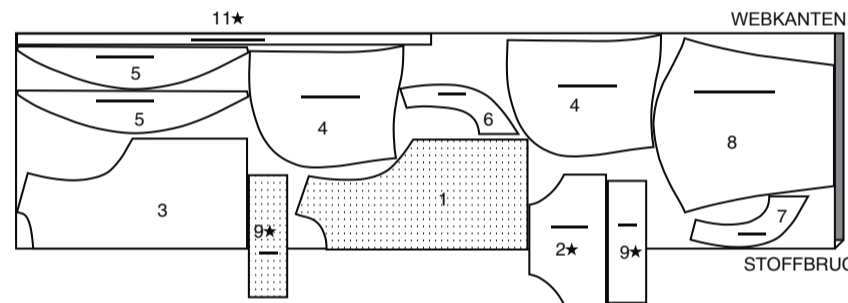

150 cm mit Strichrichtung  
Größen 32W-34W-36W-38W

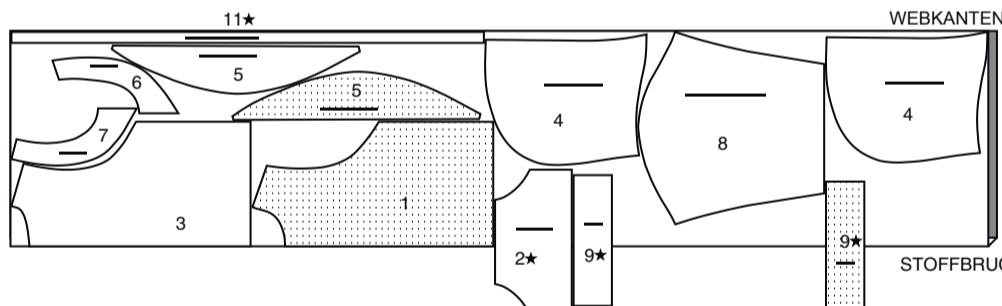

**EINLAGE A**

Teil: 5

51 cm alle Größen

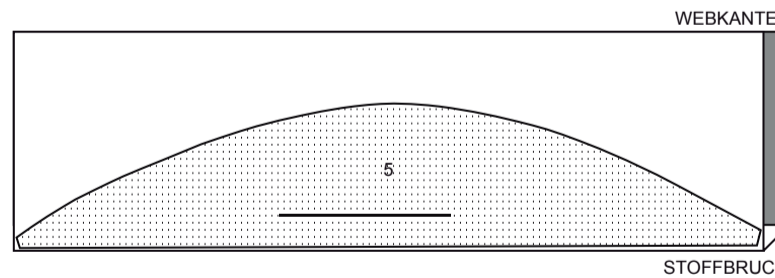

**HOSE B**

Teile: 12 13 14 15 16 17 18 19 20 21 22 23 24 25 26 27 28 29 30 31

115 cm mit Strichrichtung  
Größen 10-12-14-16-18

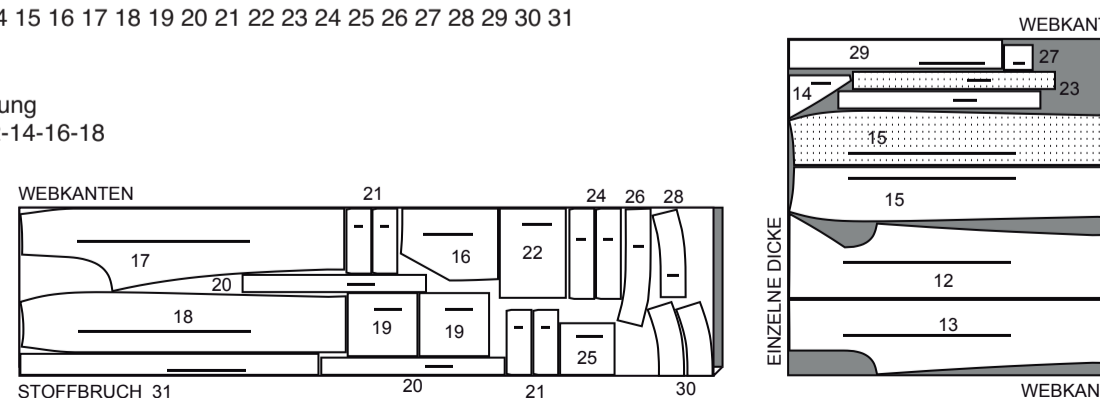

115 cm mit Strichrichtung  
Größen 20W-22W-24W-26W-28W-30W



115 cm mit Strichrichtung  
Größen 32W-34W-36W-38W

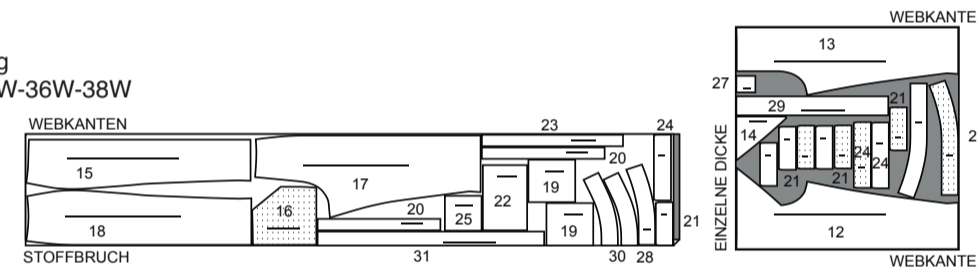

150 cm mit Strichrichtung  
Größen 10-12-14-16-18

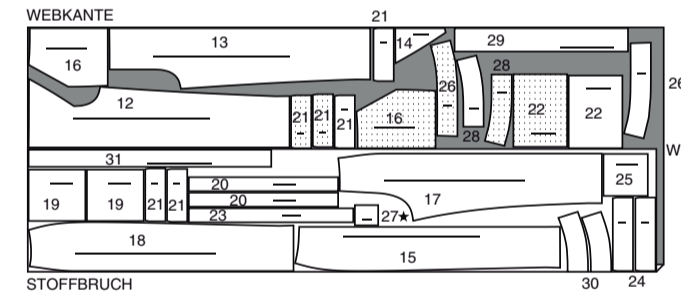

150 cm mit Strichrichtung  
Größen 20W-22W-24W-26W-28W-30W

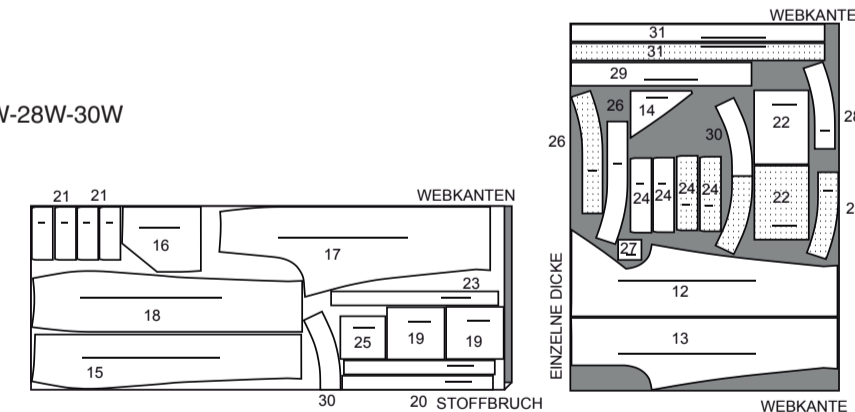

150 cm mit Strichrichtung  
Größen 32W-34W-36W-38W

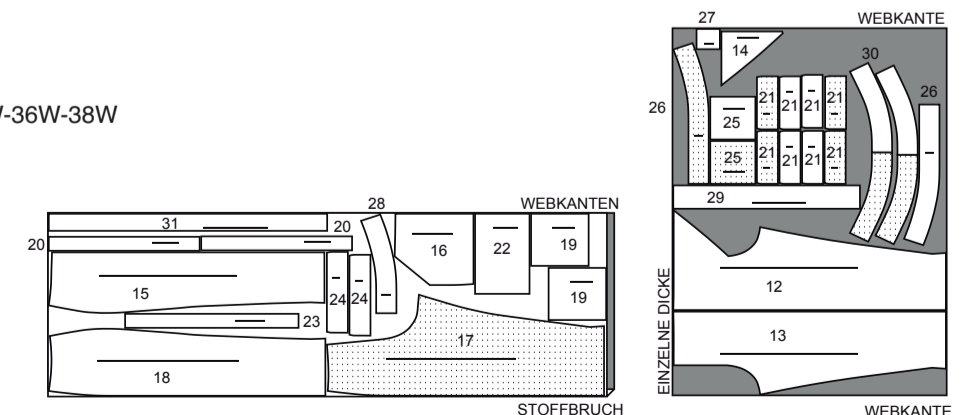

### EINLAGE B

Teile: 14 21 24 26 28 30

51 cm  
Größen 10-12-14-16-18

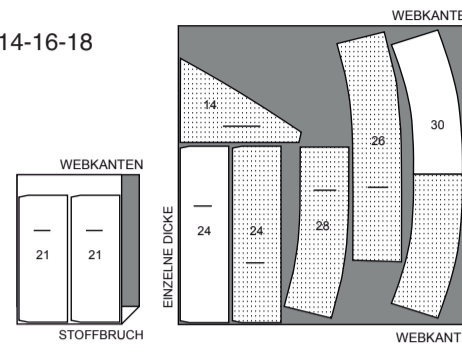

51 cm  
Größen 20W-22W-24W-26W-28W-30W-32W-34W-36W-38W

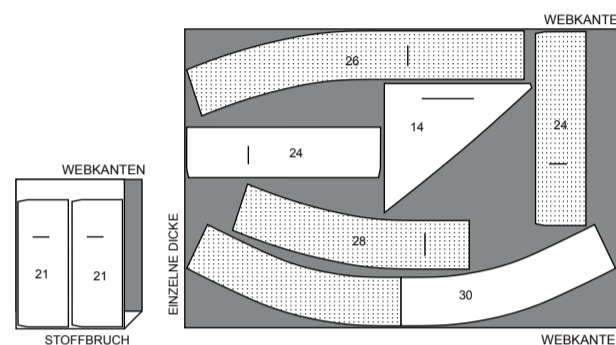

### NÄHINFORMATIONEN STOFFSCHLÜSSEL

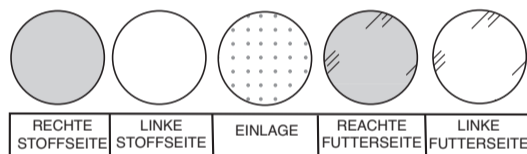

### NAHTZUGABEN

Es sind 1.5 cm Nahtzugaben im Schnittmuster berücksichtigt, sofern nicht anders angegeben.

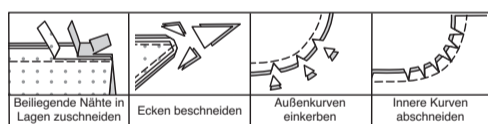

### STECKEN UND ANPASSEN

Stecken oder heften Sie die Nähte, RECHTS AUF RECHTS, mit passenden Einkerbungen. Passen Sie das Kleidungsstück an, bevor Sie die Hauptnähte nähen.

### BÜGELN

Bügeln Sie die Nahtzugaben flach; öffnen Sie sie dann, sofern nicht anders angegeben. Stecken Sie wo nötig, damit sie flach liegen.

### GLOSSAR

Nähbegriffe, die in der Nähanleitung in **FETTDRUCK** erscheinen, werden im Folgenden erklärt.

**KNAPPKANTIG STEPPEN** - Nähen Sie dicht an der fertigen Kante oder Naht.

**SCHMALER SAUM** - Schlagen Sie den Saum ein, bügeln und bei Bedarf die Fülle einhalten. Öffnen Sie den Saum. Wieder einschlagen, so dass die Schnittkante entlang der Falte liegt; bügeln. Entlang der Falte einschlagen; nähen.

**VERSTÄRKEN** - Mit kleinen Maschinenstichen nähen Sie entlang der Nahtlinie, wie in der Nähanleitung angegeben.

**SÄUMEN** - Nadel durch eine gefaltete Kante schieben, dann einen Faden des darunter liegenden Stoffes aufnehmen.

**ABSTEPPEN** - Nähen Sie auf der Außenseite 6 mm von der Kante, der Naht oder der vorherigen Naht entfernt, wobei Sie den Nähfuß als Führung verwenden, oder nähen Sie an den in der Anleitung angegebenen Stellen.

**UNTERSTEPPEN** - Öffnen Sie den Besatz oder die Unterseite des Kleidungsstücks; nähen Sie auf der Nahtzugabe dicht an der Naht.

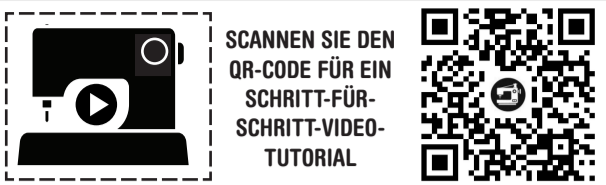

SCANNEN SIE DEN QR-CODE FÜR EIN SCHRITT-FÜR-SCHRITT-VIDEO-TUTORIAL

@keechiibstyle

## NÄHANLEITUNGEN

### TOP A

### VORDER- UND RÜCKENTEIL

Machen Sie einen **SCHMALEN SAUM** an die Seitenkanten der **TASCHE (2)** zwischen den kleinen und den großen Punkten. Bügeln Sie unter die restlichen Schnittkanten der Tasche.

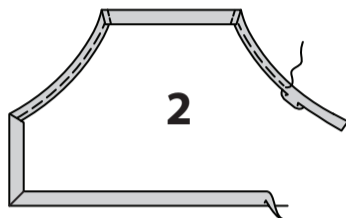

Stecken Sie die Tasche auf der Außenseite auf das **VORDERTEIL (1)**, indem Sie die gebügelt Kanten entlang der Taschenlinie platzieren, wobei die Markierungen übereinstimmen. **STEPPEN** Sie die Außenkanten der Tasche **KNAPPKANTIG**, dabei lassen Sie die gesäumten Kanten frei.

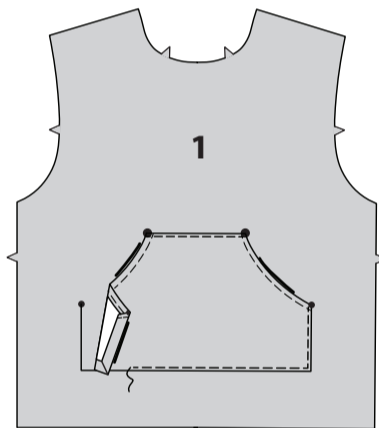

Nähen Sie rechts auf rechts das **Vorderteil** an den Schultern auf das **RÜCKENTEIL (3)**.



### KAPUZE

Nähen Sie rechts auf rechts die hintere Mittelnaht der Teile der **KAPUZE (4)**. Bringen Sie die Ösen an das **Vorderteil** der Kapuze an den kleinen Punkten gemäß den Anweisungen des Herstellers an.

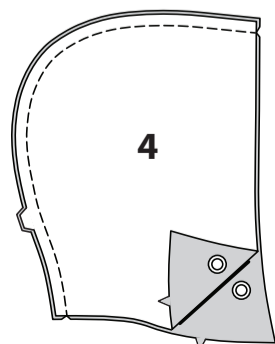

Nähen Sie die hintere Mittelnaht der Kapuzenbesatzteile. Stecken Sie den Besatz rechts auf rechts an die Kapuze, wobei die Mitten und Nähte übereinstimmen. Nähen Sie entlang der Vorderkante. Beschneiden Sie die Naht.

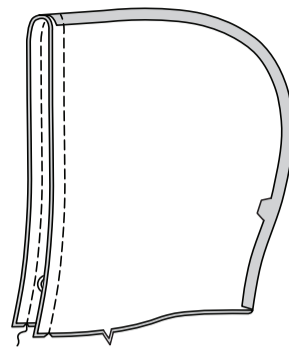

Fragen zum Nähen. Wenden Sie den Kapuzenbesatz nach innen. Bügeln Sie. Heften Sie die Schnittkanten zusammen. **STEPPEN** Sie 2.5 cm von der fertigen Vorderkante **AB**.

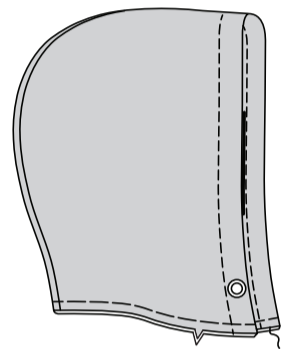

Stecken Sie auf der Außenseite die Kapuze am Halsauschnitt, dabei setzen Sie die kleinen Punkte an den Schulternähten und lappen Sie links über rechts, wobei die Punkte an die vordere Mitte übereinstimmen. Nähen Sie.

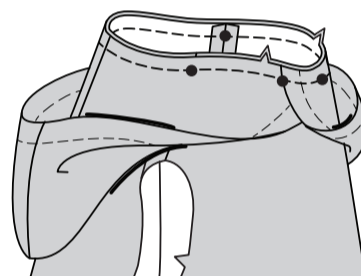

Bügeln Sie die Naht hin und drücken Sie die Kapuze nach außen. **STEPPEN** Sie auf der Außenseite die vordere und hintere Halskante 6 mm von der Naht entfernt **AB**.

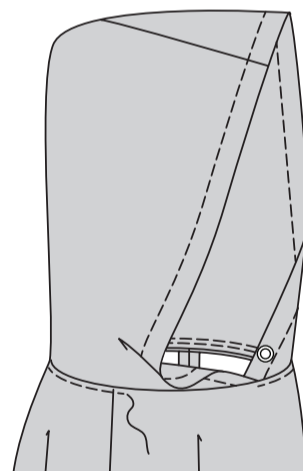

### ARMAUSSCHNITT UND ÄRMEL

Befestigen Sie die Einlage an den **FLANSCH (5)** nach den Anweisungen des Herstellers. Nähen Sie die Flanschteile zusammen, wobei die Markierungen übereinstimmen. Nähen Sie, lassen Sie die gekerbte Kante offen. Beschneiden Sie die Naht.

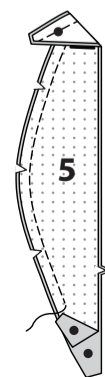

Drehen Sie den Flansch rechts außen. Bügeln Sie. **STEP-PEN** Sie auf der Außenseite den Flansch 1.3 cm von der fertigen Kante entfernt mit vier weiteren Reihen im Abstand von 1.3 cm **AB**, wie gezeigt.

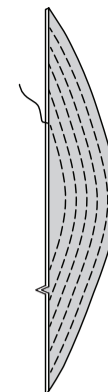

Stecken Sie auf der Außenseite den Flansch an den Armausschnittkanten fest, wobei die großen Punkte und Kerben übereinstimmen und der kleine Punkt an der Schulternaht platziert wird. Heften.

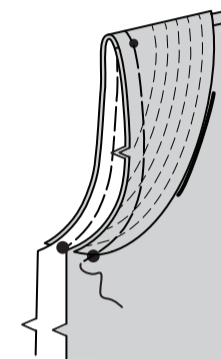

Rechts auf rechts die einmal eingekerbten Enden des **VORDEREN ARMAUSSCHNITTBANDES (6)** und des **HINTEREN ARMAUSSCHNITTBANDES (7)** zusammennähen.

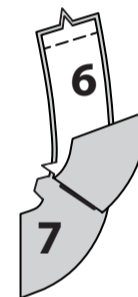

Stecken Sie auf der Außenseite das Band an die Armausschnittkante, wobei Kerben und Schulternaht übereinstimmen. Nähen Sie. Bügeln Sie die Naht zum Band hin und drücken Sie das Band nach außen.

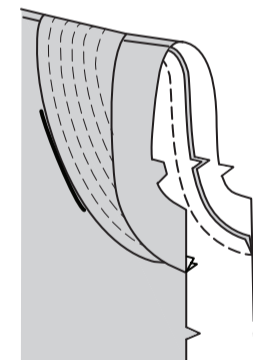

Stecken Sie den **ÄRMEL (8)** rechts auf rechts an die Armausschnittkante, setzen Sie den mittleren kleinen Punkt auf die Schulternaht, wobei die restlichen kleinen Punkte übereinstimmen. Heften. Nähen Sie, lassen Sie dabei den Flansch frei. Nähen Sie erneut mit 6 mm Abstand in der Nahtzugabe. Schneiden Sie neben der Naht zurück. Bügeln Sie die Naht zum Ärmel hin.

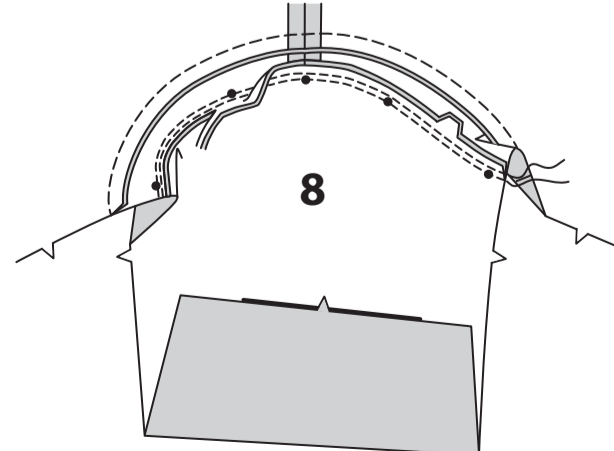

Stecken Sie Vorder- und Rückenteil an den Seiten; stecken Sie die Ärmelkanten zusammen. Nähen Sie in einer durchgehenden Naht, halten Sie dabei den Flansch frei. Nähen Sie die Unterarmkurve erneut entlang der vorherigen Naht, wie gezeigt.

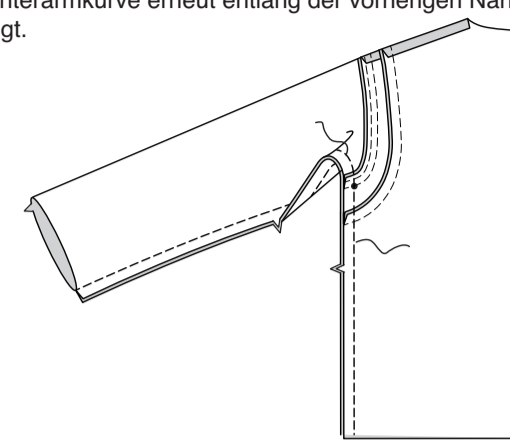

### ÄRMELBAND

Nähen Sie die Enden des **ÄRMELBANDES (9)** rechts auf rechts, lassen Sie dabei eine Öffnung zwischen den kleinen Punkten.

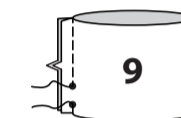

Falten Sie das Band der Länge nach in der Mitte, links auf links. Stecken.

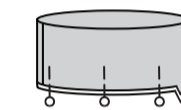

Stecken Sie das Ärmelband auf der Außenseite an der Unterkante des Ärmels fest, so dass es mit der Unterarmnaht und Kerben übereinstimmen. Heften. Nähen Sie erneut mit 6 mm Abstand in der Nahtzugabe. Beschneiden Sie dicht an der zweiten Naht. Bügeln Sie die Naht zum Ärmel hin.

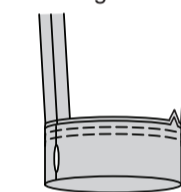

Schneiden Sie das Gummiband in den Maßen von **GUMMI-FÜHRUNG FÜR ÄRMEL (10)** zu. Stecken Sie das Gummiband durch die Öffnung in dem Ärmeltunnel. Lappen Sie die Enden; halten Sie sie mit Sicherheitsnadeln. Anprobieren und bei Bedarf anpassen.

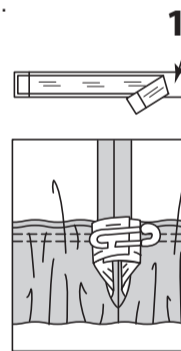

Nähen Sie die Gummibanden fest. **SÄUMEN** Sie die Öffnung geschlossen.

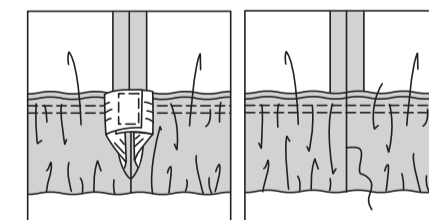

### ABSCHLUSS

Falten Sie den **KORDELZUG (11)** rechts auf rechts der Länge nach in der Mitte. Nähen Sie eine 1 cm lange Naht, lassen Sie dabei eine Öffnung. Beschneiden. Wenden Sie; bügeln Sie. **SÄUMEN** Sie die Öffnung.

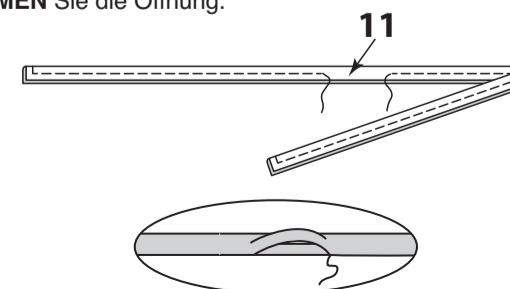

Führen Sie den Kordelzug durch eine Ösenöffnung in den Tunnel ein, wobei die Enden gleichmäßig verlängern.

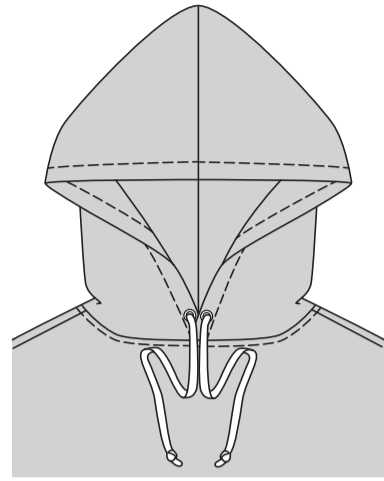

Schlagen Sie den Saum an der Unterkante des Kleidungsstücks um. Heften Sie dicht an der Falte. Wenden Sie 6 mm von der Schnittkante entfernt und halten Sie bei Bedarf etwas mehr Fülle ein. Heften Sie den Saum dicht an der Oberkante fest. Bügeln Sie. **STEPHEN** Sie den Saum entlang der oberen Heftnaht AB, wie gezeigt.

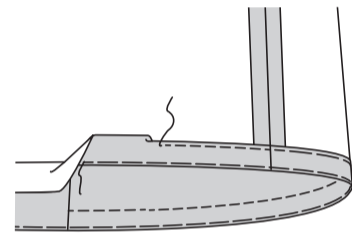

### CARGO-HOSE MIT WICKELSCHLITZ B

#### EINLAGE

Beschneiden Sie die Ecken der EINLAGE, wie gezeigt. Kleben Sie die EINLAGE auf die linke Seite jedes passenden STOFFABSCHNITTS gemäß den Anweisungen des Herstellers auf.

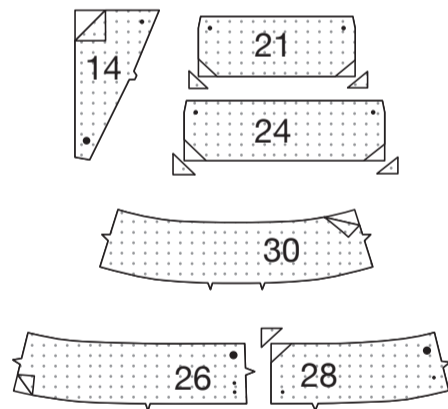

#### VORDER- UND RÜCKENTEIL

**VERSTÄRKEN** Sie das RECHTE VORDERTEIL (12) durch den großen Punkt. Schneiden Sie zum großen Punkt ein.

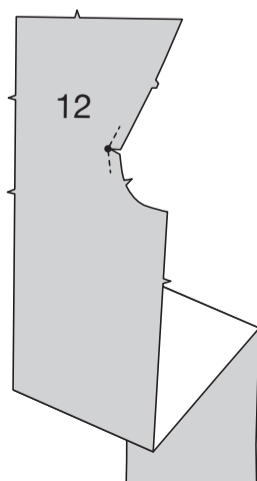

Stecken Sie den HOSENSCHLITZBESATZ (14) rechts auf rechts auf das rechte Vorderteil, wobei die Symbole übereinstimmen. Nähen Sie zum großen Punkt. Beschneiden.

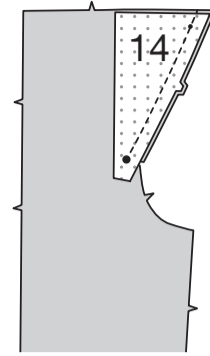

**STEPHEN** Sie den Hosenschlitzbesatz **UNTER**. Wenden Sie den Besatz des Hosenschlitzes nach innen. Bügeln Sie.

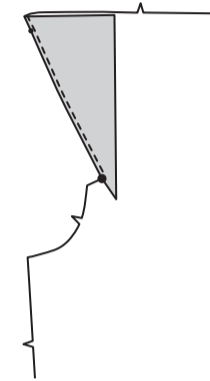

Stecken Sie das LINKE VORDERTEIL (13) auf das rechte Vorderteil, wobei die vorderen Mitten, Kerben und großen Punkte übereinstimmen. Nähen Sie zwischen dem großen Punkt und der Kerbe.

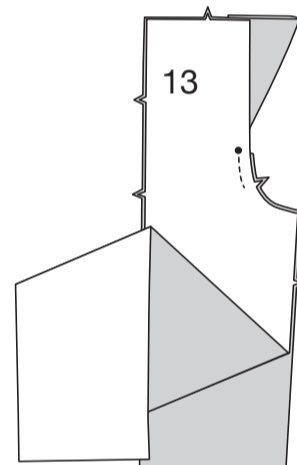

**HINWEIS:** Es kann erforderlich sein, den Reißverschluss zu kürzen. Um einen neuen Reißverschlussanschlag anzufertigen, legen Sie den Reißverschluss entlang der Öffnungskante (mit der Zuglasche 3 mm unterhalb der Nahtlinie). Markieren Sie die Position des neuen Reißverschlussanschlags. Steppen Sie mit Überwindlichenstichen über die Zähne an der Markierung. Schneiden Sie den Reißverschluss 2 cm unterhalb des neuen Anschlags ab.

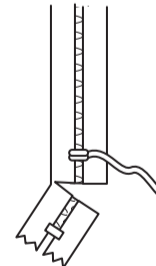

Drehen Sie die linke Vorderkante entlang der vorderen Mitte über dem Punkt ein. Bügeln Sie. Legen Sie den geschlossenen Reißverschluss (mit der Vorderseite nach oben) unter das linke Vorderteil, platzieren Sie den Reißverschlussanschlag am großen Kreis und öffnen Sie die Kante dicht an den Zähnen. Verwenden Sie einen Reißverschlussfuß und nähen Sie dicht an der Kante über dem großen Punkt.

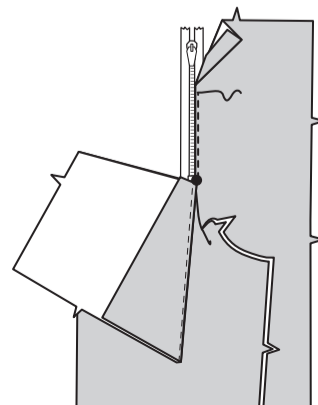

Öffnen Sie den Hosenschlitzbesatz. Stecken Sie den Hosenschlitzbesatz an die restliche Seite des Reißverschlussbandes, wobei die vorderen Mitten und die großen Punkte übereinstimmen. Nähen Sie den Besatz an das restliche Reißverschlussband oberhalb des großen Punktes.

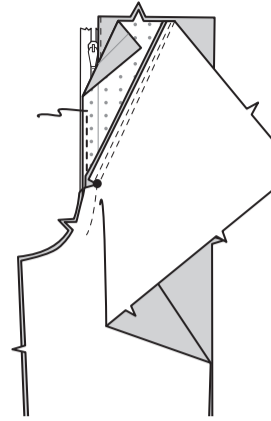

Drehen Sie den Hosenschlitzbesatz nach unten. Heften Sie die oberen Kanten des Besatzes und des rechten Vorderteils zusammen.

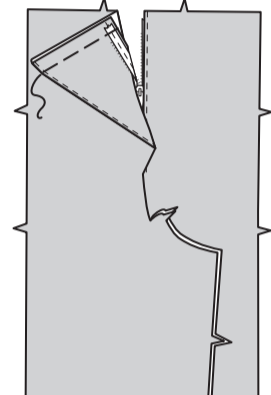

Nähen Sie das SEITL. VORDERTEIL (15) an die Seitenkanten der rechten und linken Vorderteile, wobei die Kerben übereinstimmen. Beschneiden. Bügeln Sie die Naht zum Vorderteil.

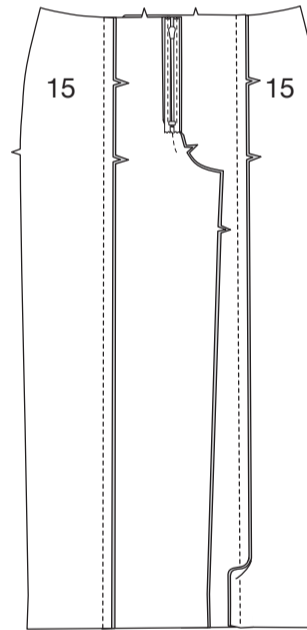

**STEPHEN** Sie die Vorderteile **AB**.

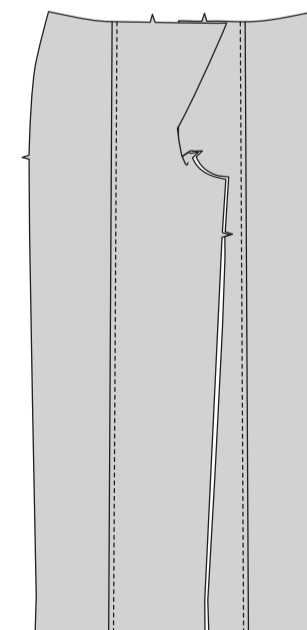

Nähen Sie das RÜCKENTEIL (17) auf das SEITL. RÜCKENTEIL (18), wobei die Kerben übereinstimmen. Beschneiden. Bügeln Sie die Nähte zum Rückenteil hin. **STEPHEN** Sie das Rückenteil **AB**.

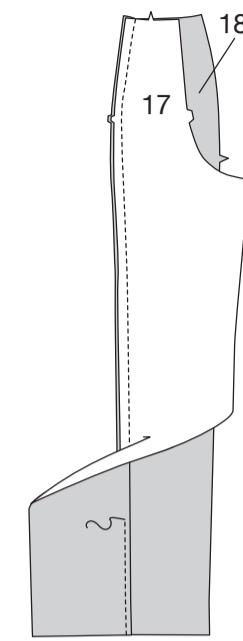

#### TASCHEN

Nähen Sie einen 1.5 cm **SCHMALEN SAUM** an der schrägen oberen Kante der VORD. TASCHE (16). Wenden Sie die 1.5 cm Nahtzugabe an den Vorder- und Unterkanten der Tasche um und falten Sie die Ecke ein. Bügeln Sie.

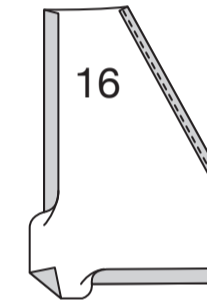

Stecken Sie die vordere Tasche mit der rechten Seite nach oben auf das Vorderteil, wobei die gebügelten Kanten entlang der Taschenlinie mit den Kerben und kleinen Punkten übereinstimmen. **STEPHEN** Sie die Vorder- und Unterkanten **AB**. Heften Sie die Seiten- und Oberkanten zusammen.

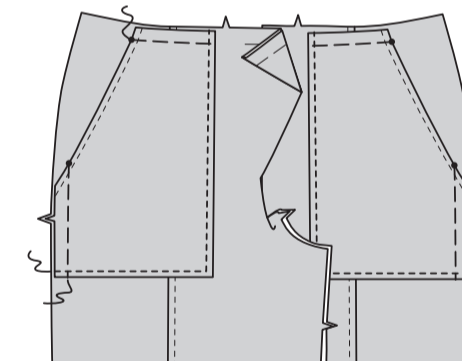

**VERSTÄRKEN** Sie ZWICKEL (20) und ZWICKEL (23) durch die kleinen Punkte, wie gezeigt. Schneiden Sie zu den kleinen Punkten ein.

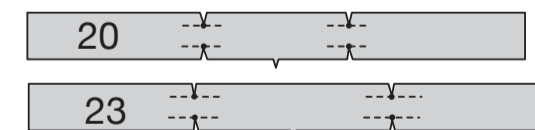

Stecken Sie den Zwickel 20 an den Seiten und Unterkanten rechts auf rechts an die TASCHE 19 und den Zwickel 23 an die UNTERE TASCHE 22, wobei die kleinen und großen Punkte übereinstimmen. Heften. Nähen Sie, wie gezeigt, an den kleinen Punkten schwenkend. Beschneiden Sie die Ecken und die Nahtzugaben. Bügeln Sie die Naht zu den Taschen hin.

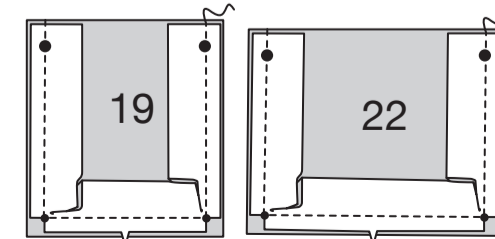

**STEPHEN** Sie die Seiten- und Unterkanten der Tasche **KNAPPKANTIG**.

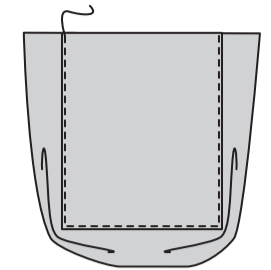

Wenden Sie die Zwickel nach innen. Bügeln Sie. Öffnen Sie den Zwickel an der oberen Kante. Drehen Sie 6 mm an der Oberkante ein. Bügeln Sie.

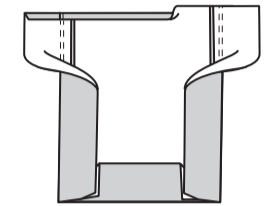

Wenden Sie die Oberkante entlang der Falllinie nach innen. Bügeln Sie. Heften Sie dicht an der inneren gebügelten Kante.

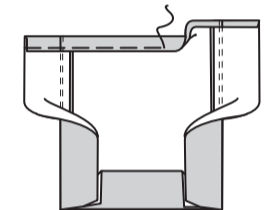

**STEPHEN** Sie entlang der Heftung **AB**.

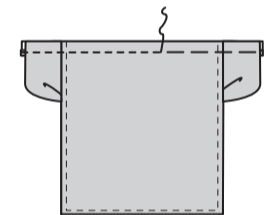

Wenden Sie die 1.5 cm Nahtzugabe an den Seiten- und Unterkanten des Zwickels. Bügeln Sie.

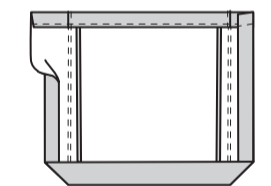

Stecken Sie zwei Taschen auf die obere Taschenlinie und die unteren Taschen auf die untere Taschenlinie auf dem Vorderteil, wobei die Symbole übereinstimmen. **STEPHEN** Sie die Seiten und die Unterkanten **KNAPPKANTIG**.

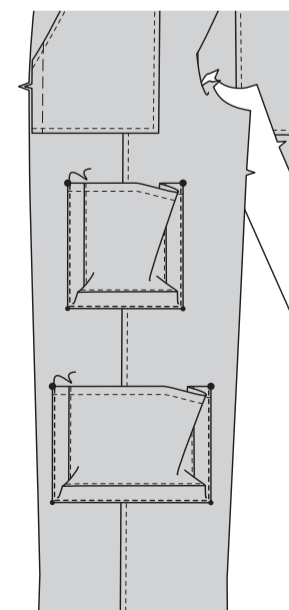

Stecken Sie die restlichen Taschen auf die unteren Taschenlinien des Rückenteils. **STEPHEN** Sie die Seiten und die Unterkanten **KNAPPKANTIG**.

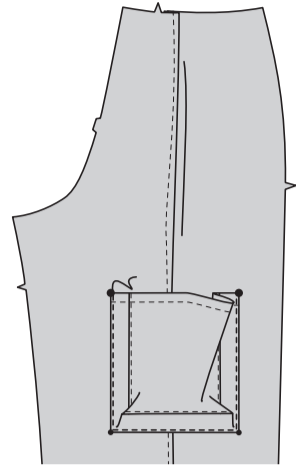

Um die Tasche zu falten, bringen Sie auf der Außenseite die großen Punkte zusammen, wie gezeigt. Bügeln Sie. Mit Stecknadeln feststecken. Nähen Sie an der Oberkante der Taschen ein Dreieck durch alle Lagen, wie gezeigt.

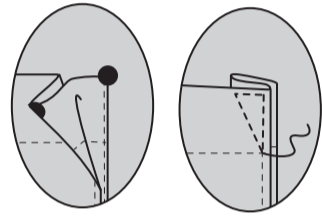

Stecken Sie für jede Klappe ein Teilstück der vorgesehenen **KLAPPE** (21) rechts auf rechts auf ein Teilstück der nicht vorgesehenen Klappe. Stecken Sie für jede untere Klappe ein mit Einlage versehenes Teils der **UNTEREN Klappe** (24) auf ein nicht vorgesehenes unteres Klappenteil. Nähen Sie die Seiten und Unterkanten, lassen Sie die obere Kante offen. Beschneiden.

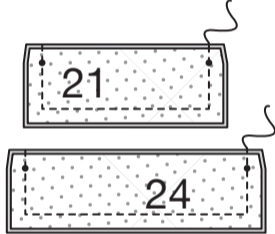

Wenden Sie die rechte Seite nach außen. Bügeln Sie. Heften Sie die Schnittkanten zusammen. **STEPHEN** Sie die fertigen Kanten **AB**.

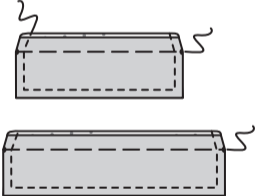

Stecken Sie die Klappen auf Vorder- und Rückenteil und die unteren Klappen auf das Vorderteil, wobei die kleinen Punkte übereinstimmen und die Nahtlinie entlang der oberen Klappenlinie und die Nahtzugabe unterhalb der Klappenlinie liegt. Nähen Sie zwischen den kleinen Punkten. Beschneiden Sie die Nahtzugabe der Klappe auf knapp 6 mm und achten Sie darauf, dass Sie die Hose nicht zuschneiden.

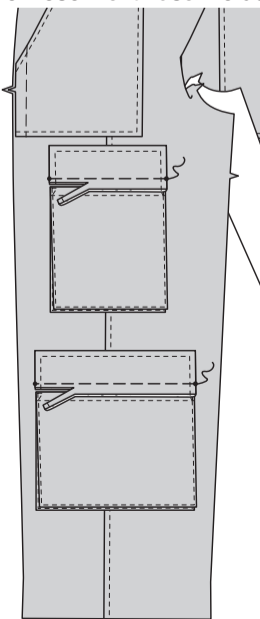

Schlagen Sie die Klappe nach unten, bügeln. **STEPHEN** Sie die obere Kante der Klappe **AB**, sodass die beschnittene Kante eingefasst wird.

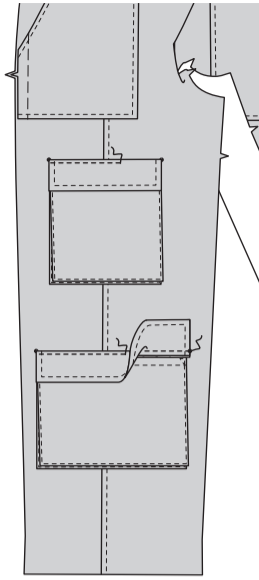

Schlagen Sie 6 mm an der Oberkante der **GESÄSSTASCHE** (25) ein. Bügeln Sie. Drehen Sie die obere Kante entlang der Falllinie nach außen, so dass ein Besatz entsteht. Nähen Sie entlang der Nahtlinie an den Schnittkanten. Schneiden Sie die Nahtzugabe im Bereich des Besatzes auf 6 mm zurück.

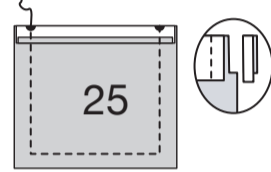

Drehen Sie die Ecken auf die rechte Seite und wenden Sie den Besatz auf die linke Seite. Bügeln Sie, bügeln Sie entlang der Naht unter die Schnittkanten und falten Sie die Ecken diagonal ein. Nähen Sie den Besatz neben der inneren Kante.



Stecken Sie die Gesäßtasche entlang der Taschenlinie auf das Rückenteil, wobei die großen Punkte übereinstimmen. **STEPHEN** Sie die Seiten- und die Unterkanten **KNAPPKANTIG**.

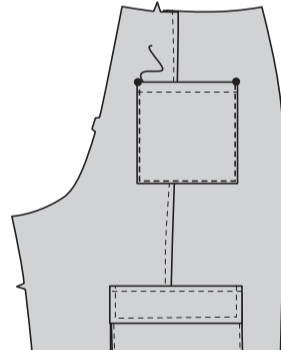

### RESTLICHE NÄHTE

Nähen Sie das Rückenteil an das Vorderteil an den inneren Beinkanten.

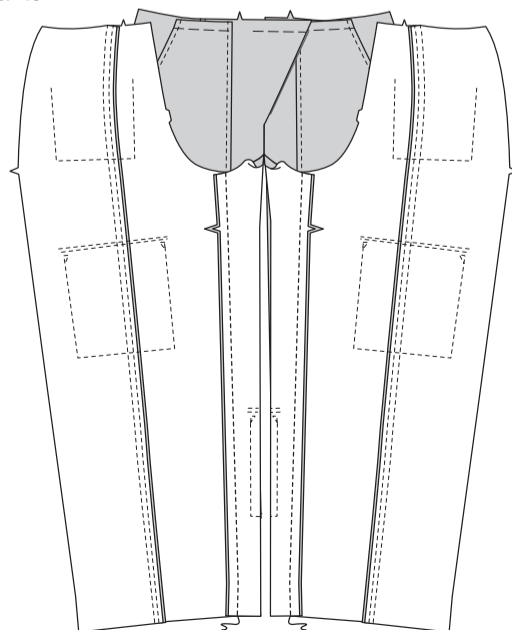

Nähen Sie den Rest der Schrittnaht an die Kerbe auf dem Vorderteil. Nähen Sie erneut dicht an der ersten Naht, zwischen den Kerben. Beschneiden Sie dicht an der zweiten Naht.

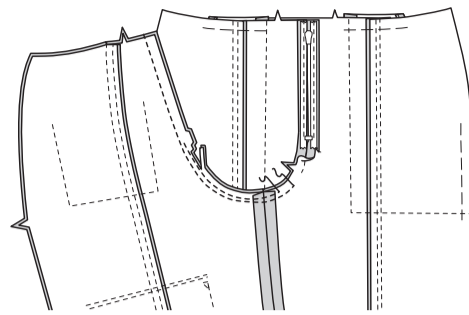

Nähen Sie das Rückenteil an den Seiten auf das Vorderteil oberhalb des großen Punktes.

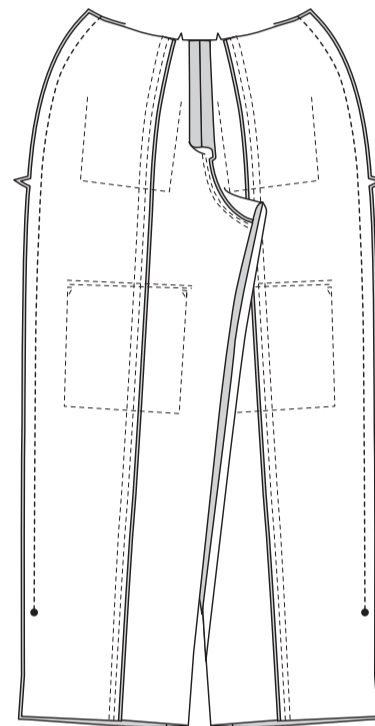

### BUND UND BINDEBAND

Falten Sie die **SCHLAUFE** (27) der Länge nach zur Hälfte, wobei die Kerben und kleinen Punkte übereinstimmen. Nähen Sie lassen Sie die Enden offen. Beschneiden.



Wenden. Bügeln Sie. Führen Sie ein Ende durch die D-Ringe ein und bringen Sie die Enden zusammen, wobei die großen und kleinen Punkten übereinstimmen. Heften Sie die Enden zusammen.



Stecken Sie die Schlaufe auf den nicht vorgesehenen **RECHTEN VORD. BUND** (26), wobei die kleinen und großen Punkte übereinstimmen und die Schnittkanten gleichmäßig sind. Heften.



Falten Sie das **BINDEBANDENDE** (29) der Länge nach in die Hälfte. Nähen Sie lassen Sie dabei das eingekerbte Ende offen. Beschneiden.

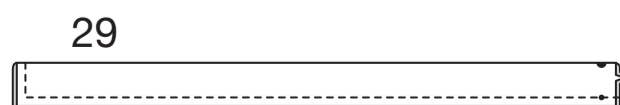

Wenden. Bügeln Sie. Stecken Sie das Bindebändende auf den nicht vorgesehenen **LINKE VORDEREN BUND** (28), wobei die Kerben und die großen und kleinen Punkte übereinstimmen. Heften.

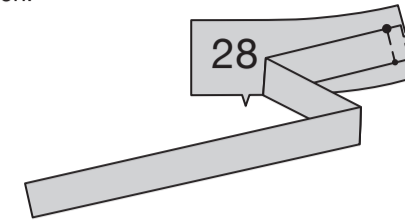

Nähen Sie die nicht vorgesehenen vord. Bunde an den nicht vorgesehenen **RÜCKW. BUND** (30) an den Seiten.

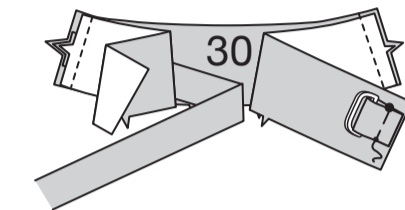

Stecken Sie den Bund rechts auf rechts auf die Hose, wobei Kerben, Mitten und Seitennähte übereinstimmen. Nähen Sie, lassen Sie dabei Schlaufe und Bindebändende frei. Bügeln Sie die Naht zum Bund hin.

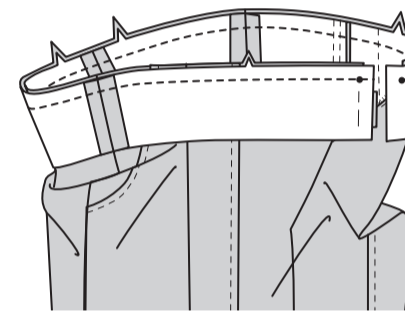

Für den **BESATZ** nähen Sie die mit Einlage versehenen vord. und rückw. Bundteile an den Seiten zusammen. Wenden Sie 1.5 cm entlang der Unterkante des Besatzes und halten Sie die Fülle ein; bügeln. Beschneiden Sie die gebügelte Kante auf 1 cm.

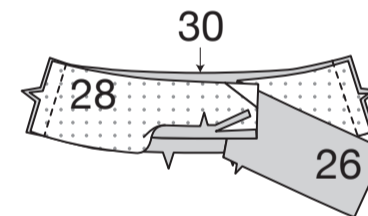

Stecken Sie den Besatz an den Bund, wobei die Nähte und Mitten übereinstimmen. Nähen Sie die oberen Kanten und die vord. Öffnungskanten. Beschneiden. **STEPHEN** Sie den Besatz **UNTER**.

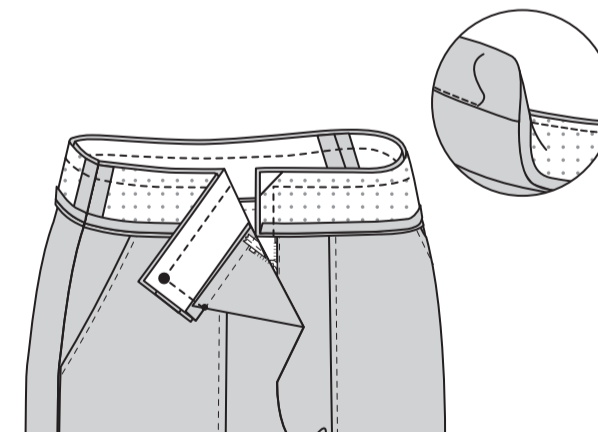

Wenden. Bügeln Sie. **SÄUMEN** Sie die gebügelte Besatzkante über die Naht.

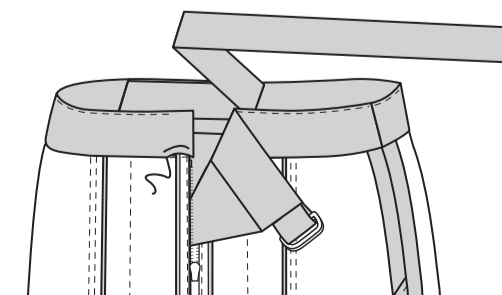

### ABSCHLUSS

Nähen Sie das Stegteil von Haken und Steg am linken vorderen Bund an der Markierung an. Lappen Sie den rechten vord. Bund über den linken vord. Bund, wobei die Mitten übereinstimmen. Markieren Sie die Stelle für den Haken. Nähen Sie Haken an die Markierung.

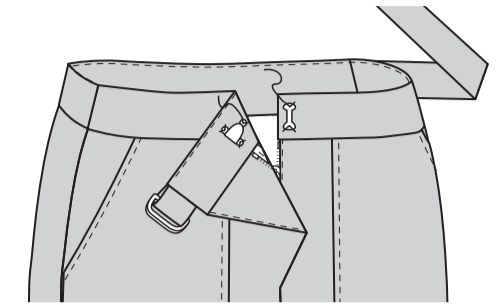

Nähen Sie einen 1.5 cm **SCHMALEN SAUM** an den seitlichen Öffnungskanten, die sich oberhalb des großen Punktes nicht verjüngt. Schwenken Sie beim Nähen über die Nahtzugabe 6 mm über dem großen Kreis.

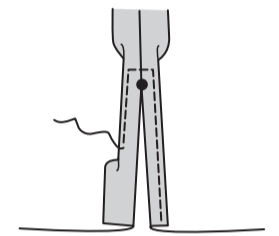

Um einen Tunnel zu bilden, drehen Sie an der Unterkante der Hose 5 cm nach unten. Heften Sie dicht an der Falte. Drehen Sie 6 mm an der Schnittkante ein. Bügeln Sie. Heften Sie dicht an der Innenkante. Nähen Sie auf der Außenseite entlang der oberen Heftung.

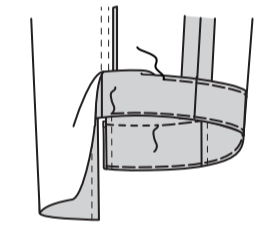

Falten Sie das **BINDEBAND** (31) der Länge nach in der Mitte. Nähen Sie, lassen Sie dabei eine Öffnung zum Wenden. Beschneiden.

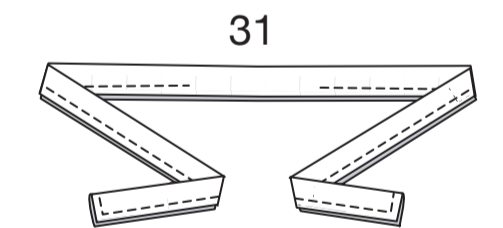

Wenden Sie die rechte Seite nach außen. Bügeln Sie. **SÄUMEN** Sie die Öffnung.

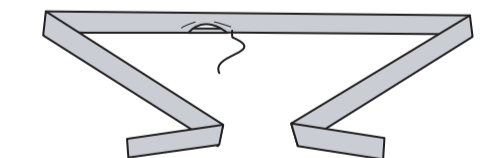

Führen Sie das Bindebänd durch den Tunnel ein und binden Sie zur Schleife.

