

@thestitchfritz

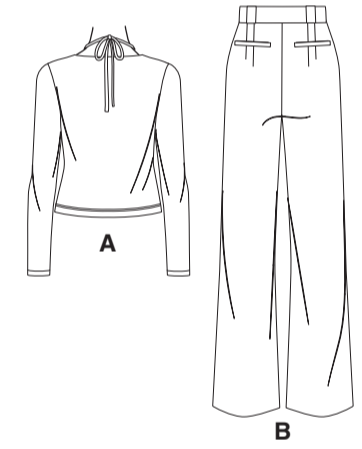

18 SCHNITTEILE

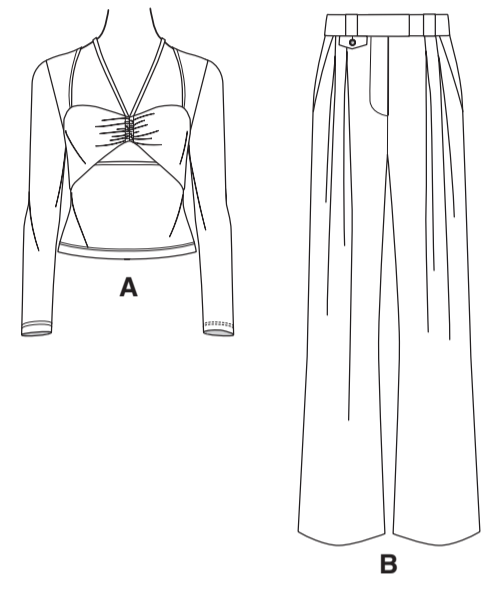
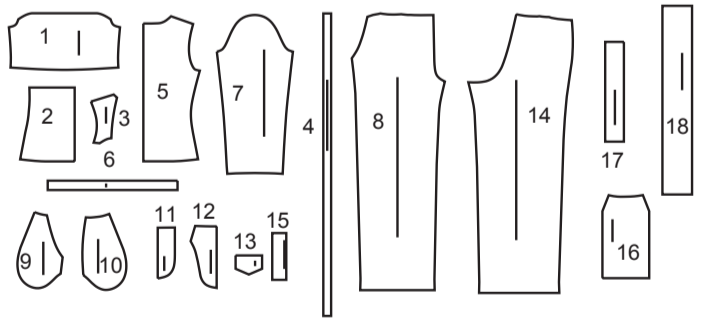

- 1 OBERES VORDERTEIL - A
- 2 UNTERES VORDERTEIL - A
- 3 VORD. PASSE - A
- 4 BINDEBAND - A
- 5 RÜCKENTEIL - A
- 6 HALSAUSSCHNITT-BESATZ-A
- 7 ÄRMEL - A
- 8 VORDERTEIL - B
- 9 TASCHENBESATZ - B
- 10 SEITL. VORDERTEIL UND TASCHE - B
- 11 RECHTER HOSENSCHLITZBESATZ - B
- 12 LINKER HOSENSCHLITZ - B
- 13 Klappe - B
- 14 RÜCKENTEIL - B
- 15 PASPELSTREIFEN - B
- 16 GESÄSSTASCHE - B
- 17 TRÄGER - B
- 18 BUND - B

MUSTERMARKIERUNGEN

- FADENLAUF:** Legen Sie die Linie auf den geraden Fadenlauf des Stoffes, parallel zur Webkante oder zum Stoffbruch.
- FALTLINE:** Legen Sie die Linie auf den Stoffbruch.
- KNOPFLOCHMARKIERUNG:** Gibt die genaue Länge und Platzierung der Knopflöcher an.
- KNOPFMARKIERUNG:** Zeigt die Platzierung der Knöpfe an.
- KERBEN UND SYMBOLE:** Für passende Nähte und Ausführdetails.
- Bezeichnet die Brustlinie, die Taillinie, die Hüfte und/oder den Bizeps. Die Maße beziehen sich auf den Umfang des fertigen Kleidungsstücks (Körpermaß + Trageerleichterung + Design-Erleichterung). Passen Sie das Schnittmuster bei Bedarf an. Die Maße schließen Falten, Biesen, Abnäher und Nahtzugaben aus.

GEGEBENENFALLS ANPASSEN

- Verlängern oder verkürzen Sie an den Anpassungslinien (=) oder an den auf dem Muster angegebenen Stellen. Wenn eine größere Länge hinzugefügt wird, müssen Sie eventuell zusätzlichen Stoff kaufen.
- ZUM VERKÜRZEN:** Falten Sie entlang der Anpassungslinie. Machen Sie eine Falte mit der Hälfte der benötigten Menge. Aufkleben.
- ZUM VERLÄNGERN:** Schneiden Sie zwischen den Anpassungslinien. Verteilen Sie den Betrag nach Bedarf, halten Sie die Kanten parallel. Kleben Sie über das Papier.

Wenn die Änderungslinien nicht auf dem Gewebe liegen, verlängern oder kürzen Sie an der unteren Kante.

SCHNEIDEN UND MARKIEREN

- SCHRUMPFEN** Sie den **STOFF**, wenn er nicht als vorgeschrumpt gekennzeichnet ist. Drücken Sie.
- KREISEN** Sie die **ZEICHNUNG** für Modell, Größe, Stoffbreite. Verwenden Sie das Auflageplan **MIT STRICHRICHTUNG** für Stoffe mit Einwegmustern, Strichrichtung, Flor oder Oberflächenschattierung. Da die meisten Maschenwaren Oberflächenschattierungen aufweisen, wird ein Auflageplan mit Strichrichtung verwendet.
- Für **DOPPELTE DICKE (MIT STOFFBRUCH)** - falten Sie den Stoff rechts auf rechts.
- *DOPPELTE DICKE (OHNE STOFFBRUCH)** - Für Stoffe mit Strichrichtung falten Sie den Stoff quer, rechts auf rechts. Markieren Sie wie gezeigt. Schneiden Sie entlang der Querfalte des Stoffes (A). Drehen Sie die obere Lage um 180°, so dass die Pfeile in die gleiche Richtung zeigen, und legen Sie über die untere Lage, rechts auf rechts (B).
- Für **EINZELNE DICKE** - legen Sie den Stoff mit der rechten Seite nach oben. (Für Pelzflor-Stoffe legen Sie die Florseite nach unten.)
- ★ Schneiden Sie zuerst die anderen Teile aus, so dass genügend Stoff zum Zuschneiden dieses Teils vorhanden ist. Öffnen Sie den Stoff. Schneiden Sie bei "Schnitt 1"-Teilen das Teil einmal auf einer einzelnen Dicke mit der Stoffseite nach oben auf der rechten Seite des Stoffes zu.
- Das Schnittmuster kann Schnittlinien für mehrere Größen enthalten. Wählen Sie die richtige Schnittlinie oder die Schnittmusteranteile für Ihre Größe aus.
- Legen Sie vor dem **SCHNEIDEN** alle Teile entsprechend dem Auflageplan auf den Stoff. Stecken Sie. (**Die Auflagepläne zeigen die ungefähre Position der Schnittmusteranteile; die Position kann je nach Schnittmustergröße variieren.**) Schneiden Sie **GENAU** aus, indem Sie die Kerben nach außen schneiden.
- Bevor Sie das Schnittmuster entfernen, **ÜBERTRAGEN SIE DIE MARKIERUNGEN** und Konstruktionslinien auf die linke Seite des Stoffes, indem Sie die Methode mit Nadel und Kreidestift oder Pauspapier und Schneiderrad verwenden. Markierungen, die auf der rechten Seite des Stoffes benötigt werden, sollten Faden nachgezeichnet werden.
- HINWEIS:** Kästchen mit gestrichelten Linien (a1 b1 c1) in den Auflageplänen stellen Teile dar, die nach den angegebenen Maßen geschnitten wurden.

ZUSCHNITTPLÄNE

RECHTE MUSTERSEITE	LINKE MUSTERSEITE	RECHTE STOFFSEITE	LINKE STOFFSEITE

TOP A

Teile: 1, 2, 3, 4, 5 6 7

150 cm
mit Strichrichtung
alle Größen

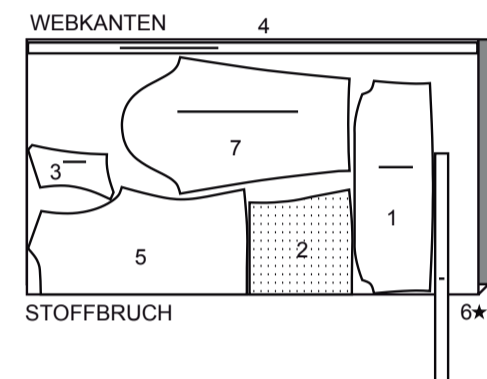

EINLAGE

Teile: 11 12 13 15 18

51 cm
alle Größen

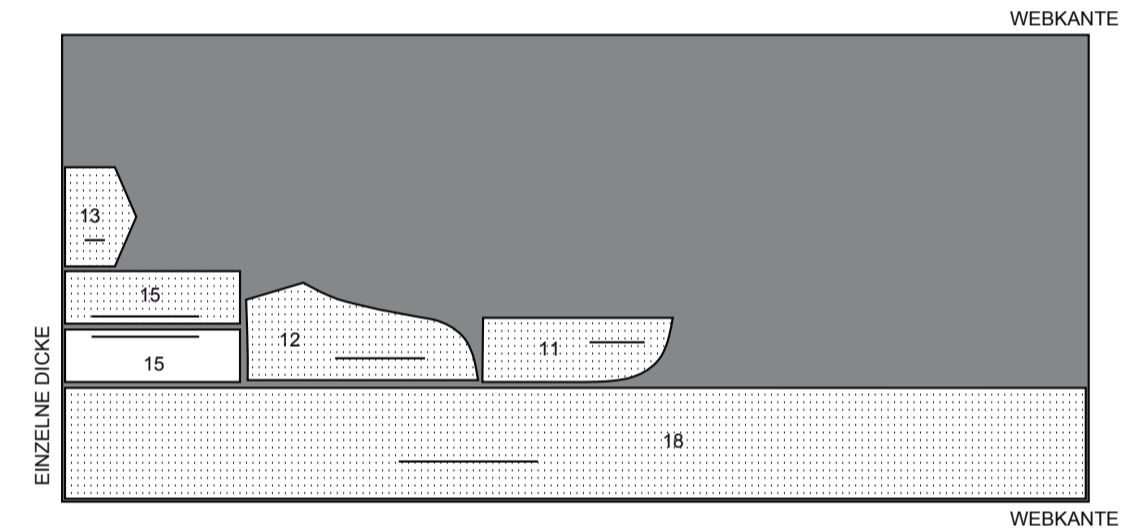

HOSE B

Teile: 8 10 11 12 13 14 15 17 18

115 cm
mit Strichrichtung
Größen 6-8-10-12-14-16-18-20

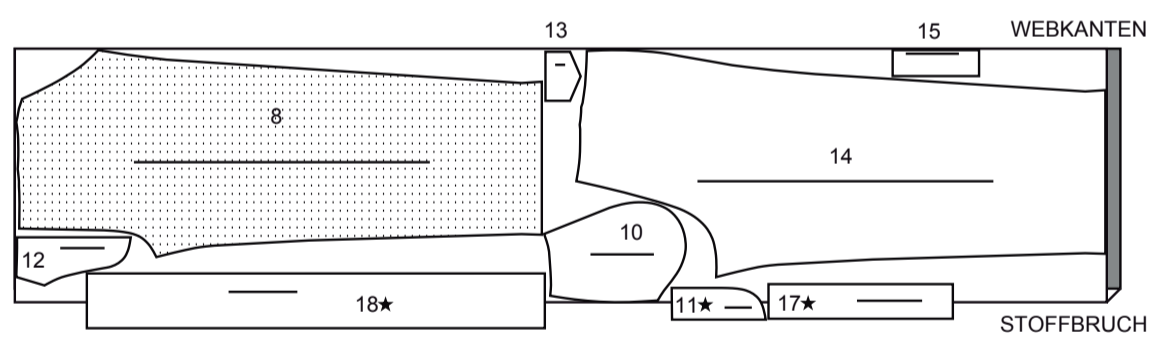

FUTTER

Teile: 9 16

115 cm
ohne Strichrichtung
alle Größen

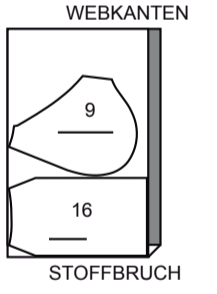

115 cm
mit Strichrichtung
Größen 22-24

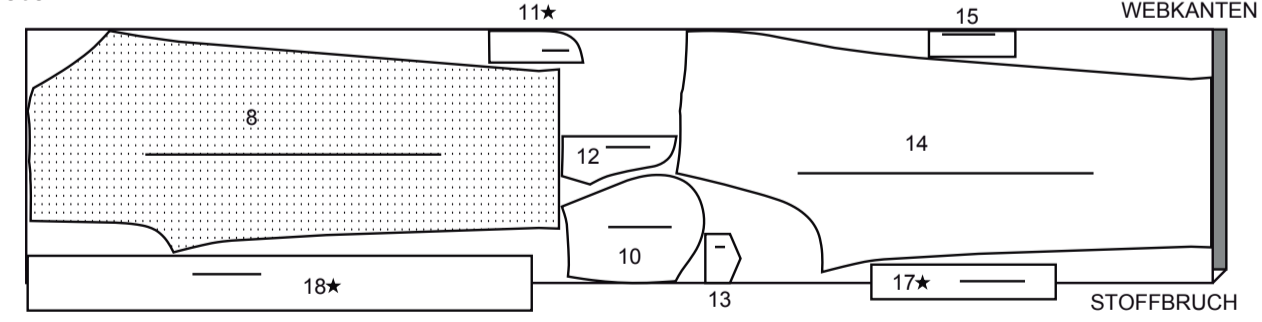

150 cm
mit Strichrichtung
alle Größen

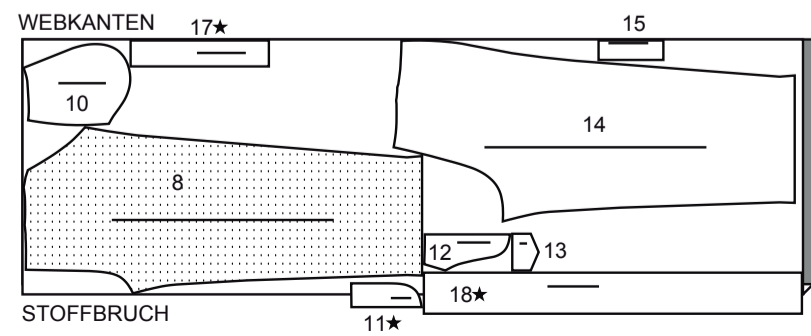

**NÄHINFORMATIONEN
STOFFSCHLÜSSEL**

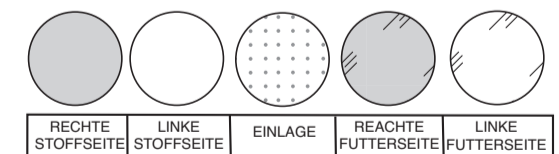

NAHTZUGABEN

Es sind 1.5 cm Nahtzugaben im Schnittmuster berücksichtigt, sofern nicht anders angegeben.

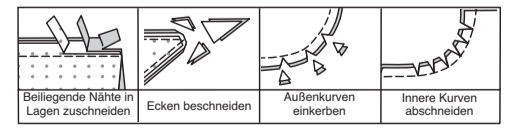

STECKEN UND ANPASSEN

Stecken oder heften Sie die Nähte, RECHTS AUF RECHTS, mit passenden Einkerbungen. Passen Sie das Kleidungsstück an, bevor Sie die Hauptnähte nähen.

BÜGELN

Bügeln Sie die Nahtzugaben flach; öffnen Sie sie dann, sofern nicht anders angegeben. Stecken Sie wo nötig, damit sie flach liegen.

GLOSSAR

Nähbegriffe, die in der Nähanleitung in **FETTDRUCK** erscheinen, werden im Folgenden erklärt.

DOPPELSTICHE - Nähen Sie die Naht entlang der Nahtlinie; nähen Sie mit einem Geradstich ODER einem Zickzackstich noch einmal 6 mm von der Nahtzugabe entfernt; schneiden Sie dicht an der zweiten Naht zu ODER versäubern Sie die Naht.

EINHALTEN - Nähen Sie entlang der Nahtlinie mit langen Maschinenstichen. Ziehen Sie die Fadenenden beim Anpassen an die Passform.

HINWEIS: Machen Sie bei Schulteransätzen eine zweite Reihe langer Maschinenstiche in 6 mm Abstand von der Nahtzugabe, um mehr Kontrolle zu haben. Für mehr Kontrolle.

KNAPPKANTIG STEPPEN - Nähen Sie dicht an der fertigen Kante oder Naht.

VERSÄÜBERN - Nähen Sie 6 mm von der Schnittkante entfernt und versäubern Sie mit einer der folgenden Methoden ab: (1) mit Hilfe einer Zickzackschere ODER (2) mit Overlockstichen ODER (3) entlang der Steppnaht wenden und dicht an der Falte nähen ODER (4) mit Hilfe einer Overlock-Maschine.

SCHMALER SAUM - Schlagen Sie den Saum ein, bügeln und bei Bedarf die Fülle einhalten. Öffnen Sie den Saum. Wieder einschlagen, so dass die Schnittkante entlang der Falte liegt; bügeln. Entlang der Falte einschlagen; nähen.

OPTIONAL FÜR SÄUME: Bringen Sie ein Nahtbindeband an.

VERSTÄRKEN- Mit kleinen Maschinenstichen nähen Sie entlang der Nahtlinie, wie in der Nähanleitung angegeben.

SÄUMEN- Nadel durch eine gefaltete Kante schieben, dann einen Faden des darunter liegenden Stoffes aufnehmen.

FESTSTEPPEN- Steppen Sie 3 mm von der Nahtlinie in der Nahtzugabe (normalerweise 1.3 cm von der Schnittkante).

ABSTEPHEN- Nähen Sie auf der Außenseite 6 mm von der Kante, der Naht oder der vorherigen Naht entfernt, wobei Sie den Nähfuß als Führung verwenden, oder nähen Sie an den in der Anleitung angegebenen Stellen.

UNTERSTEPPEN - Öffnen Sie den Besatz oder die Unterseite des Kleidungsstücks; nähen Sie auf der Nahtzugabe dicht an der Naht.

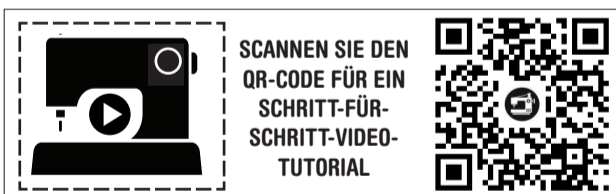

SCANNEN SIE DEN QR-CODE FÜR EIN SCHRITT-FÜR-SCHRITT-VIDEO-TUTORIAL

@thestitchfitz

TOP A

HINWEIS: Spannen Sie den Stoff beim Nähen gleichmäßig vor und hinter der Nadel.

VORDER- UND RÜCKENTEIL

STEPPEN Sie die untere Kante der VORD. PASSE (3) **FEST**, wie gezeigt.

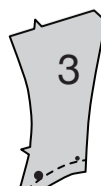

Nähen Sie mit **DOPPELSTICHEN** die vorderen Passen an das **RÜCKENTEIL** (5) an den Schulterkanten. Bügeln Sie die Nähte zum Rückenteil hin.

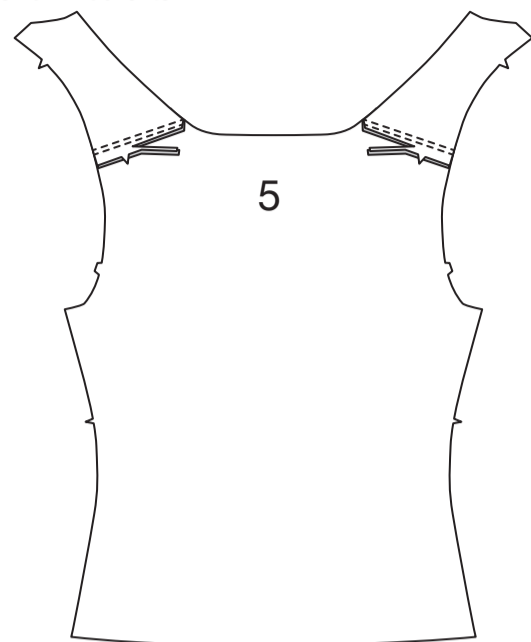

Um zu verhindern, dass sich der Halsausschnitt dehnt, nähen Sie 6 mm von der Schnittkante entfernt.

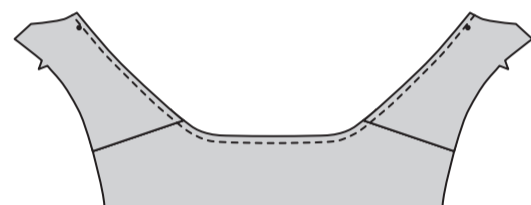

Falten Sie den **HALSAUSSCHNITTBESATZ** (6) der Länge nach zur Hälfte, links auf links. Bügeln Sie. Stecken Sie die Schnittkanten zusammen.

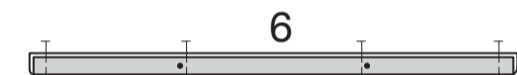

Stecken Sie auf der Außenseite den Halsausschnitt an die Halskante, wobei die Mittelpunkte übereinstimmen und kleine Punkte an den Schulternähten gesetzt werden. Nähen Sie eine 1-cm-Naht und dehnen Sie den Besatz, damit es passt. Beschneiden. **STEP-PEN** Sie den Besatz **UNTER**.

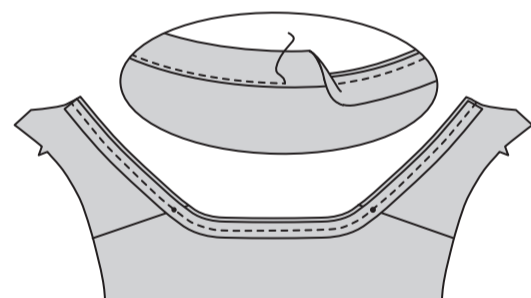

Wenden Sie den Besatz entlang der Naht nach innen. Bügeln Sie. Heften Sie fest.

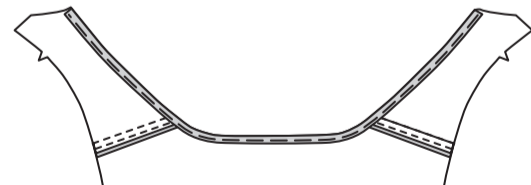

Nähen Sie auf der Außenseite entlang der Heftnaht.

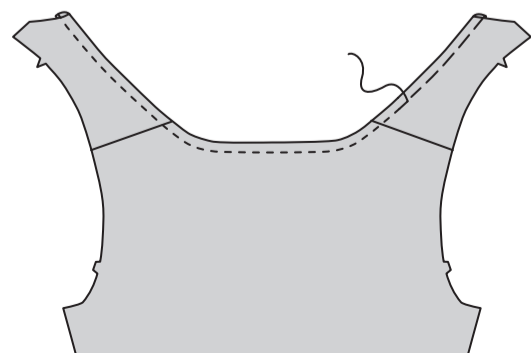

Stecken Sie das **OBERE VORDERTEIL** (1) rechts auf rechts zusammen, wobei die Mittelpunkte und Symbole übereinstimmen. Nähen Sie die obere Kante zwischen kleinen Punkten ab, lassen Sie dabei zwischen den äußeren Nahtlinien offen, wie gezeigt. Nähen Sie die untere Kante, lassen Sie dabei zwischen den äußeren Nahtlinien offen. Beschneiden. Wenden. Bügeln Sie.

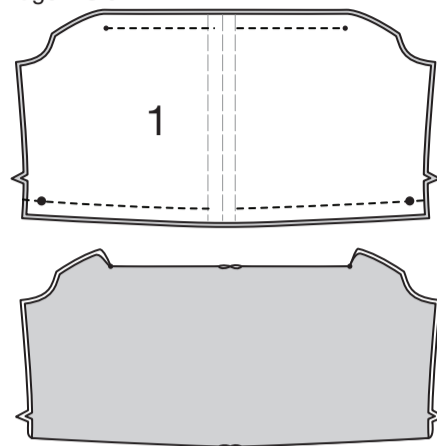

Stecken Sie die Unterkanten der vord. Passen an ein oberes Vorderteil, wobei die Symbole übereinstimmen und die vord. Passen ggf. einschneiden. Heften. Das verbleibende obere Vorderteil wird als oberer Vorderbesatz bezeichnet.

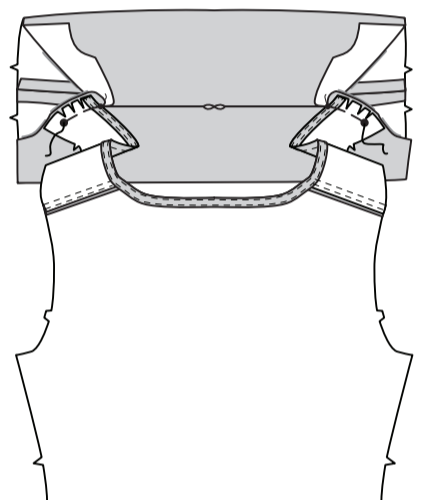

Stecken Sie die rechte Seite des oberen vord. Besatzes auf die linke Seite der vord. Passe. Nähen Sie den Rest der oberen Vordernähte, wie gezeigt und schließen Sie an die vorherige Naht an.

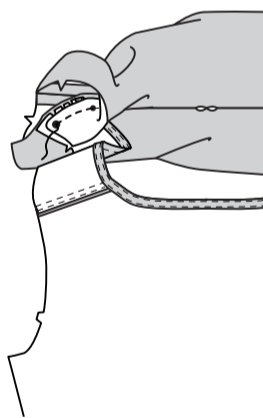

Heften Sie die Schnittkanten. Nähen Sie das obere Vorderteil entlang der Nahtlinien, um die Tunnel für die Bindebandenden zu bilden.

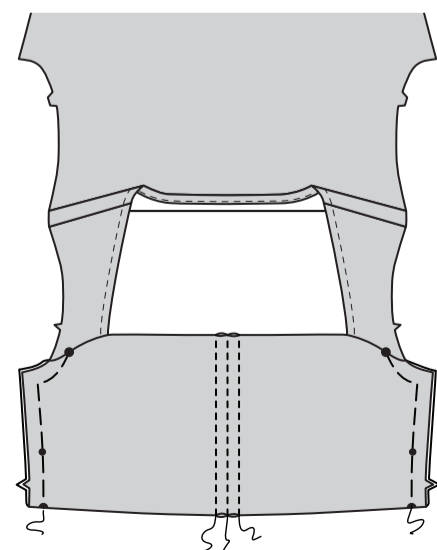

Nähen Sie die Teile des **BINDEBANDENDES** (4) an einem Ende zusammen. Schlagen Sie 6 mm Nahtzugabe an den Enden ein. Bügeln Sie.

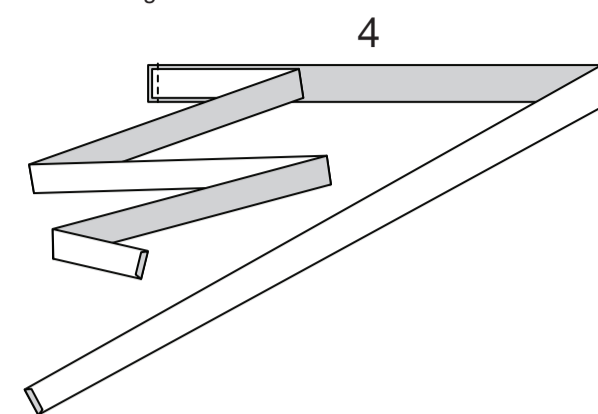

Falten Sie das Bindebandende rechts auf rechts der Länge nach in die Hälfte. Nähen Sie, lassen Sie die Enden offen. Beschneiden.



Zum Wenden einen schweren Faden an einem Ende des Bindebandendes befestigen. Stechen Sie die Nadel (Öhr zuerst) durch das Bindebandende. Bügeln Sie.

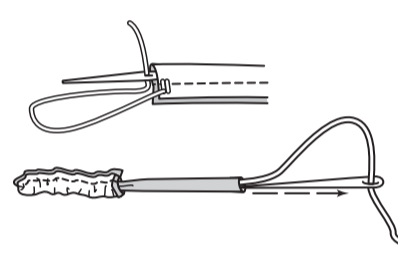

SÄUMEN Sie die gebügelt Kanten zusammen.



Führen Sie das Bindebandende durch eine obere Öffnung im Tunnel ein führen Sie weiter durch die untere Öffnung im verbleibenden Tunnel weiter, dabei verlängern Sie die Enden gleichmäßig.

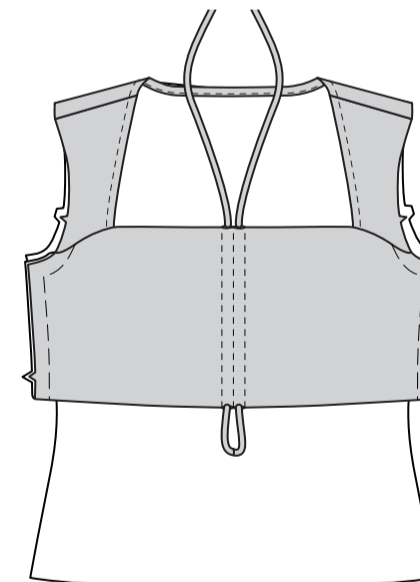

Nähen Sie einen 1.5 cm **SCHMALEN SAUM** an der Oberkante des **UNTEREN VORDERTEILS** (2).

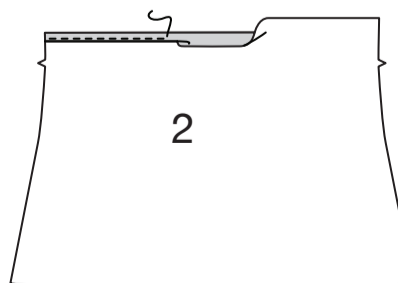

Lappen Sie das obere Vorderteil mit der rechten Seite nach oben über das untere Vorderteil, wobei die Mittelpunkte und Symbole übereinstimmen. Heften Sie die Seitenkanten.

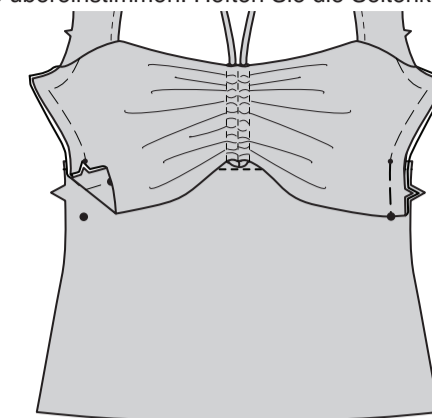

Nähen Sie das Vorderteil an den Seiten mit **DOPPELSTICHEN** an das Rückenteil. Bügeln Sie die Nähte zum Rückenteil hin.

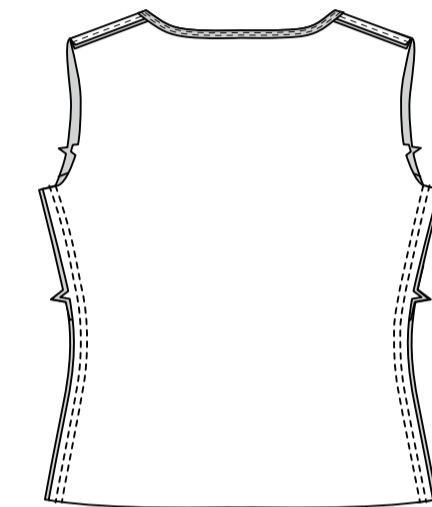

ÄRMEL UND ABSCHLUSS

HALTEN Sie die obere Kante des **ÄRMELS** (7) zwischen den äußeren kleinen Punkten **EIN**.

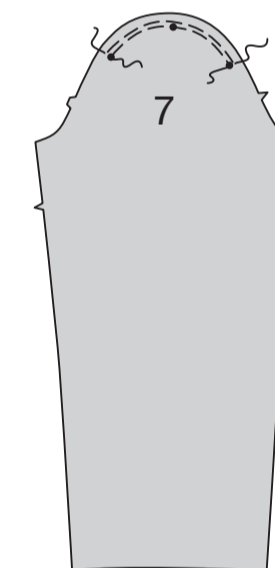

Nähen Sie die Ärmelnaht mit **DOPPELSTICHEN**. Bügeln Sie die Naht zum Rückenteil hin.

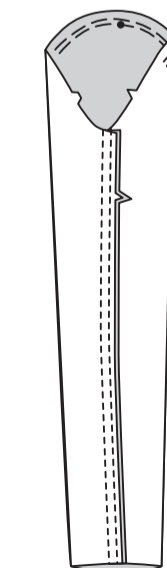

Drehen Sie den Ärmelsaum um. Heften Sie dicht an der Falte. Drehen Sie 6 mm an der Schnittkante ein. Heften Sie den Saum dicht an der Oberkante fest. Bügeln Sie. **STEP-PEN** Sie den Saum entlang der oberen Heftung **AB**. **STEP-PEN** Sie erneut 6 mm unterhalb der vorherigen Naht **AB**, wie gezeigt.

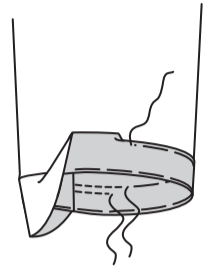

Stecken Sie den Ärmel rechts auf rechts in das Armloch, setzen Sie den mittleren kleinen Punkt auf die Schulternaht. Passen Sie die Form an; heften Sie sie. Nähen Sie. Nähen Sie erneut mit 6 mm Abstand in der Nahtzugabe. Schneiden Sie neben der Naht zurück. Bügeln Sie die Nahtzugaben flach. Wenden Sie die Naht zum Ärmel hin.

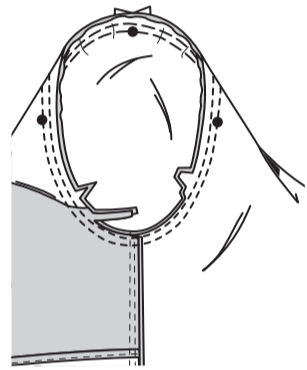

Schlagen Sie den Saum an der Unterkante des Tops nach oben. Heften Sie dicht an der Falte. Drehen Sie 6 mm an der Schnittkante ein. Heften Sie den Saum dicht an der Oberkante fest. Bügeln Sie. **STEP-PEN** Sie den Saum entlang der oberen Heftung **AB**. **STEP-PEN** Sie erneut 6 mm unterhalb der vorherigen Naht **AB**, wie gezeigt.

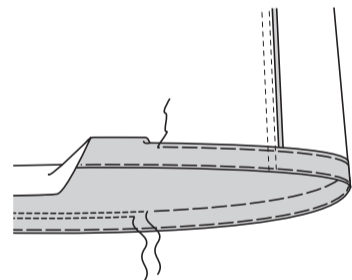

HOSE B

EINLAGE

Stecken Sie die Einlage auf die linke Seite jedes passenden Stoffabschnitts. Bügeln Sie gemäß den Anweisungen des Herstellers.

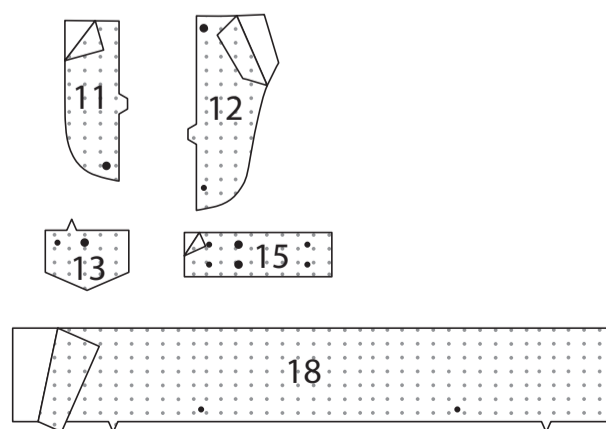

VORDERTEIL

Für die Faltem im **VORDERTEIL** (8) bringen Sie auf der Innenseite die gestrichelten Linien zusammen. Nähen Sie entlang der gestrichelten Linie bis zum kleinen Punkt. Bügeln Sie die Falten zur vorderen Mitte hin. Heften Sie über die Oberkante.

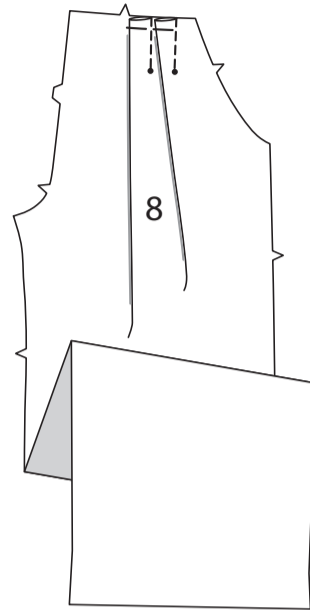

Stecken Sie den **TASCHENBESATZ** (9) rechts auf rechts an die obere Seitenkante des Vorderteils, wobei die Kerben und kleinen Punkte übereinstimmen. Nähen Sie. Beschneiden. **STEP-PEN** Sie den Taschenbesatz **UNTER**.

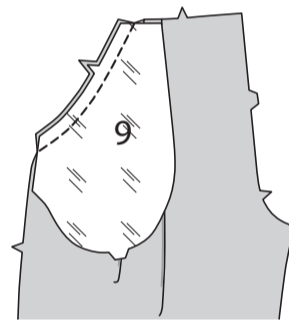

Drehen Sie die Tasche nach innen. Bügeln Sie.



Öffnen Sie den Taschenbesatz. Stecken Sie rechts auf rechts das **SEITL. VORDERTEIL** UND DIE **TASCHE** (10) auf den Taschenbesatz, wobei die Kerben übereinstimmen. Nähen Sie die unteren Kanten zusammen.

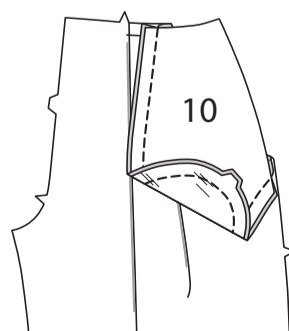

Wenden Sie Taschenbesatz und Tasche. Heften Sie die Ober- und Seitenkanten.

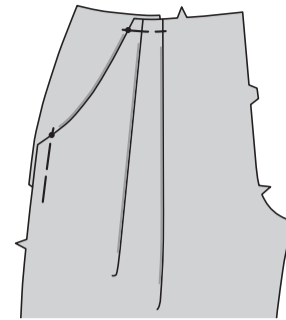

Konstruieren Sie das Vorderteil des Hosenschlitzes wie folgt:

- A - Nähen Sie die Vorderteile in der vorderen Mitte zwischen dem großen Punkt und der Kerbe zusammen.
- B - Schlagen Sie die linke vordere Öffnungskante entlang der Falllinie ein; bügeln.
- C - Legen Sie den geschlossenen Reißverschluss (mit der Vorderseite nach oben) unter die linke vordere Öffnungskante, wobei die gebügelte Kante dicht an den Reißverschlusszähnen und dem Reißverschlussschlag am kleinen Punkt anliegt. Heften Sie mit einem Reißverschlussfuß dicht an der gebügelten Kante.
- D - Nähen Sie die Teile des **LINKEN HOSENSCHLITZES** (12) entlang den äußeren ungekerbten Kanten wie gezeigt zusammen. Beschneiden. Wenden. Bügeln Sie. Heften Sie die Schnittkanten.
- E - Auf der Innenseite den linken Hosenschlitz an der linken vorderen Öffnungskante (über dem Reißverschluss) feststecken, wobei die Kerben und kleinen Punkte übereinstimmen und die inneren Schnittkanten gleichmäßig sind. Heften Sie entlang der vorherigen Heftung für den Reißverschluss.
- HINWEIS:** Die linke Schlitzleiste reicht über die Oberkante hinaus.
- F - Nähen Sie auf der Außenseite mit einem Reißverschlussfuß dicht an der gebügelten Kante des Vorderteils durch alle Lagen.
- G - **VERSÄUBERN** Sie die Außenkante des **RECHTEN HOSENSCHLITZBESATZES** (11). Stecken Sie den Hosenschlitzbesatz an der rechten vorderen Öffnungskante, wobei die Kerben und großen Punkte übereinstimmen. Nähen Sie, endend am großen Punkt. Beschneiden.
- H - **STEP-PEN** Sie den Hosenschlitzbesatz **UNTER**. Wenden Sie den Besatz nach innen.
- I - Lappen Sie das rechte Vorderteil über das linke, wobei die Mitten übereinstimmen. Heften Sie dicht an der Kante durch alle Dicken.
- J - Stecken Sie den linken Hosenschlitz aus dem Weg. Öffnen Sie den Hosenschlitzbesatz. Stecken Sie das restliche Reißverschlussband an den Hosenschlitzbesatz, lassen Sie dabei das rechte Vorderteil frei. Nähen Sie mit einem Reißverschlussfuß dicht an den Reißverschlusszähnen und entlang der Mitte des Reißverschlussbandes.
- K - Wenden Sie den Besatz nach unten. Nähen Sie auf der Außenseite mit einem Reißverschlussfuß dicht an der gebügelten Kante des Vorderteils durch alle Lagen.
- L - Wenden Sie den linken Hosenschlitz fest zurück. Heften Sie auf der Innenseite den Hosenschlitz und den Besatz an der unteren Kante zusammen, wie gezeigt. Schneiden Sie das überschüssige Reißverschlussband ggf. bis zur Unterkante des Hosenschlitzes zurück. Falls gewünscht, nähen Sie auf der Außenseite mit der Maschine einen Riegel über das untere Ende des Hosenschlitzes durch alle Dicken.

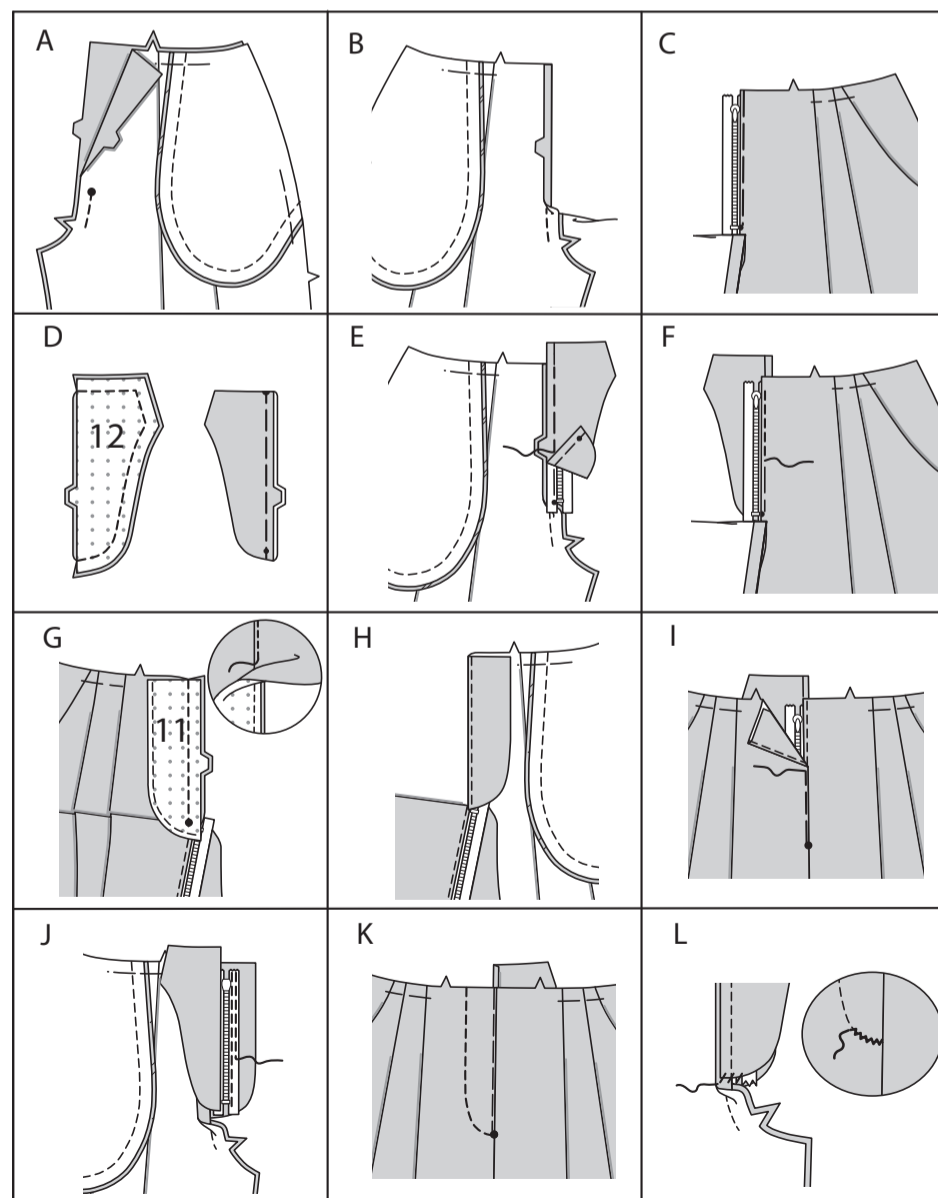

Stecken Sie die Teile von **KLAPPE** (13) rechts auf rechts zusammen, wobei die Schnittkanten gleichmäßig sind. Nähen Sie, lassen Sie die gekerbte Kante offen. Beschneiden.

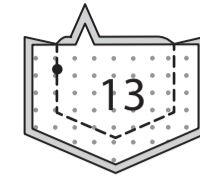

Wenden. Bügeln Sie. Heften Sie die Schnittkanten. Machen Sie ein Knopfloch in die Klappe an der Markierung. **OPTIONAL: STEP-PEN** Sie die fertigen Kanten **AB**.

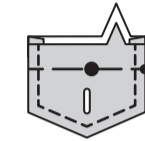

Stecken Sie die Klappe mit der rechten Seite nach oben an die obere Kante des rechten Vorderteils, wobei die Symbole und Kerben übereinstimmen und die Schnittkanten gerade sind. Heften Sie über die Oberkante.

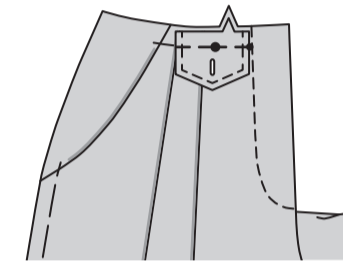

RÜCKENTEIL UND TRÄGER

Nähen Sie die Abnäher im **RÜCKENTEIL** (14). Bügeln Sie die Abnäher zur Mitte hin.

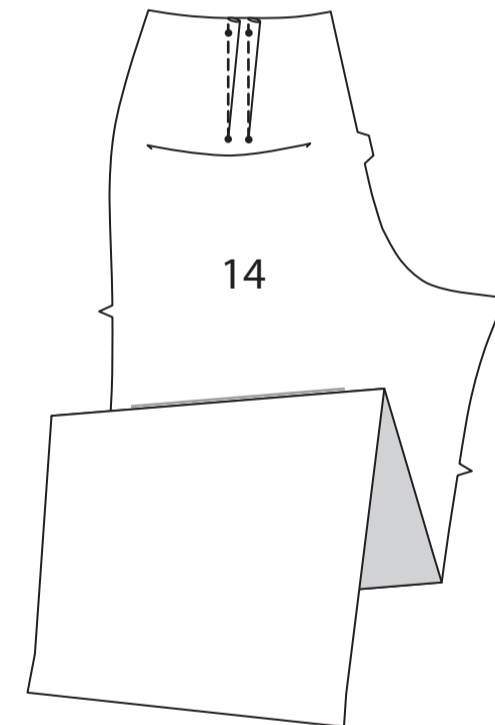

VERSTÄRKEN Sie die innere Ecke des Rückenteils entlang der Nahtlinien und drehen Sie an den kleinen Punkten. Schlitzen Sie entlang der Schlitzlinie ein und schneiden Sie diagonal zu den kleinen Punkten ein.

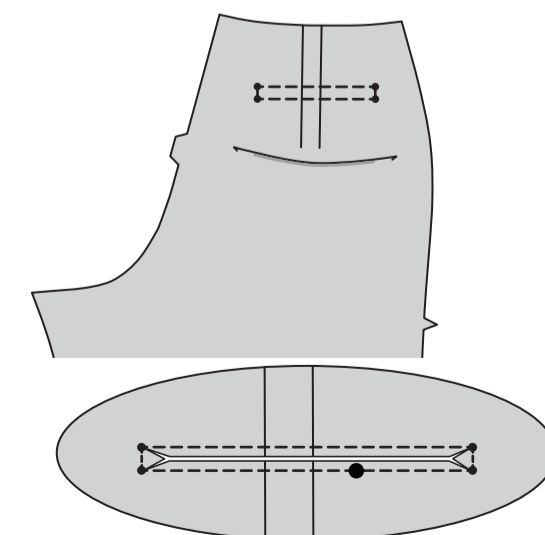

Links auf links falten Sie den PASPELSTREIFEN (15) entlang der Faltlinie. Heften Sie die Schnittkanten zusammen.

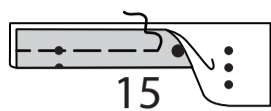

Stecken Sie den Paspelstreifen auf das Rückenteil, indem Sie die Nahtlinie entlang der unteren Nahtlinie platzieren und die Symbole übereinstimmen, wie gezeigt. Heften.

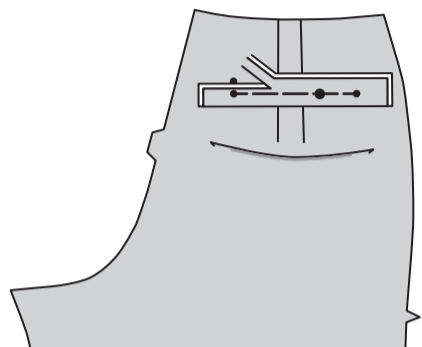

Stecken Sie die untere Kante der GESÄSSTASCHE (16) rechts auf rechts über den Paspelstreifen auf das Rückenteil, wobei die Symbole übereinstimmen. Nähen Sie entlang der Nahtlinie zwischen den kleinen Punkten. Beschneiden Sie den Paspelstreifen und die Tasche bündig mit der Öffnungskante.

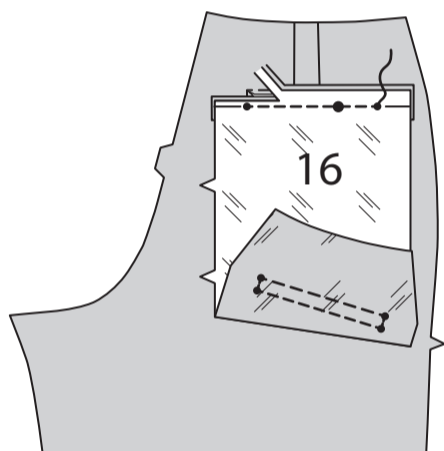

Wenden Sie die Tasche und die dreieckigen Enden nach innen, drehen Sie die Paspel nach oben über die Tasche. Bügeln Sie.

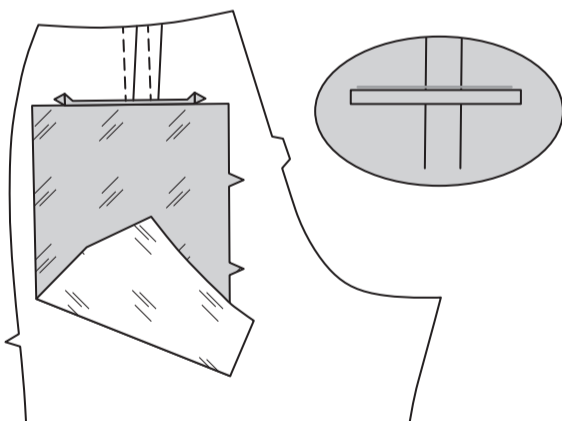

Falten Sie die Tasche entlang der Faltlinie. Stecken Sie die obere Taschenöffnungskante rechts auf rechts auf die hintere Tasche, wobei die oberen Nahtlinien übereinstimmen. Nähen Sie entlang der Nahtlinie zwischen den kleinen Punkten.

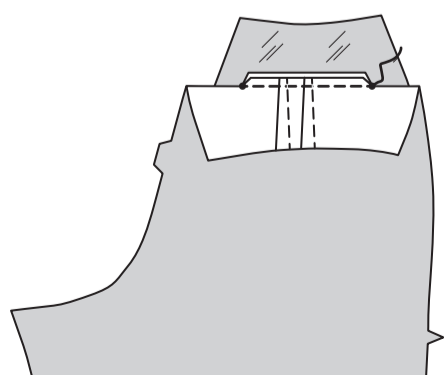

Nähen Sie den Paspelstreifen und die dreieckigen Enden wie gezeigt an die Tasche.

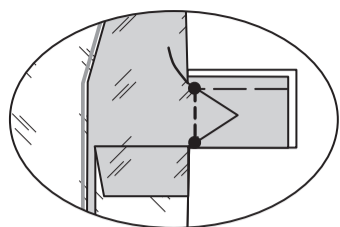

Nähen Sie die Taschenkanten zusammen, lassen Sie dabei das Rückenteil frei. Heften Sie die Oberkante der Tasche auf das Rückenteil.

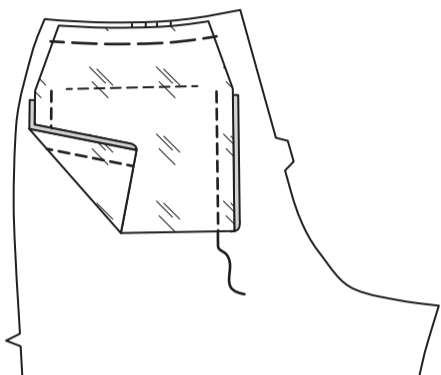

Nähen Sie Vorder- und Rückenteil an der inneren Beinkante zusammen.

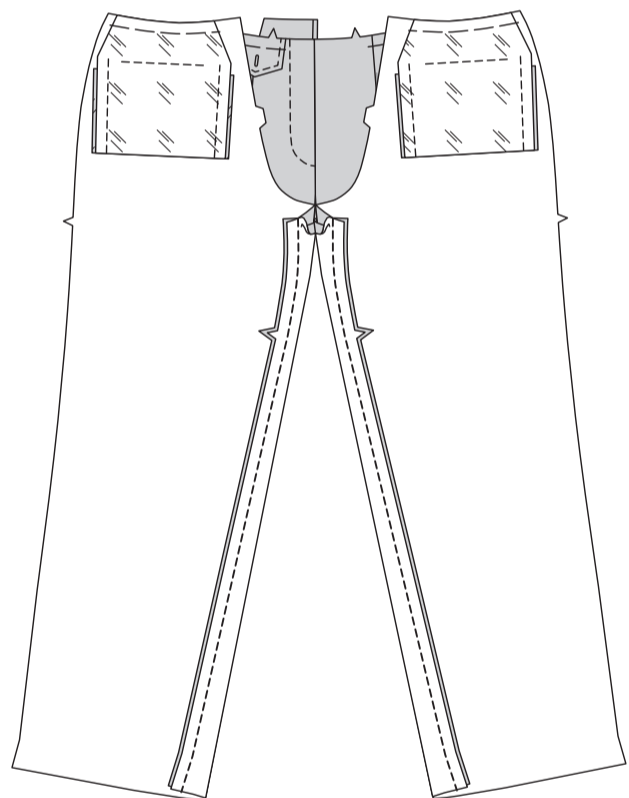

Nähen Sie Schrittnaht und schließen Sie dabei an die vorherige Naht im Vorderteil an. Nähen Sie erneut 6 mm von der Nahtzugabe entfernt entlang der gebogenen Kante. Beschneiden Sie dicht an der zweiten Naht.

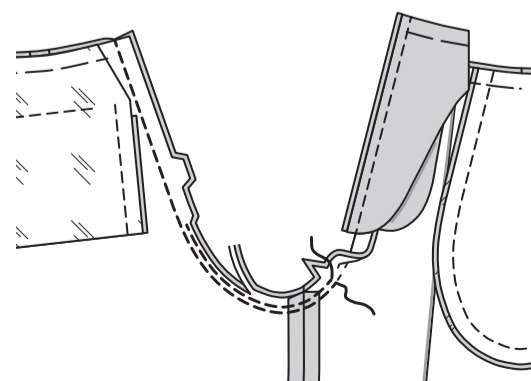

Nähen Sie das Vorderteil seitlich an das Rückenteil.



Schlagen Sie 6 mm an den langen Kanten der TRÄGER (17) ein; bügeln Sie.

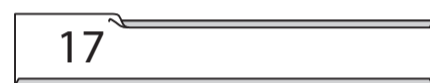

Links auf links falten Sie die Träger der Länge nach, so dass die Schnittkanten gerade sind; bügeln. STEPPEN Sie wie gezeigt KNAPPKANTIG.

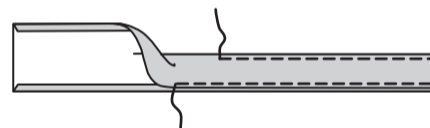

Schneiden Sie die Träger in vier Abschnitte mit einer Länge von jeweils 9.5 cm zu. Schlagen Sie 6 mm an einem Ende jedes Trägers ein. Bügeln Sie.

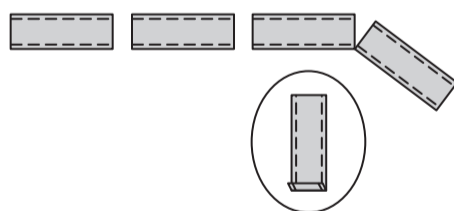

Stecken Sie die Träger an der oberen Hosenkante, wobei Sie das nicht gebügelte Ende über den großen Punkten zentrieren und die Schnittkanten gerade halten. Heften Sie entlang der Taillennaht.

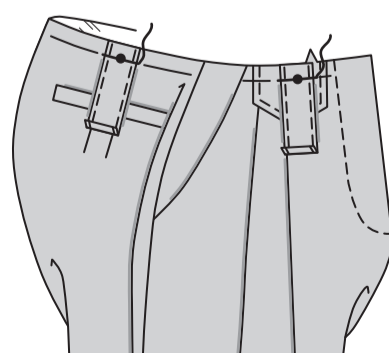

BUND UND ABSCHLUSS

STEPPEN Sie die obere Hosenkante FEST.

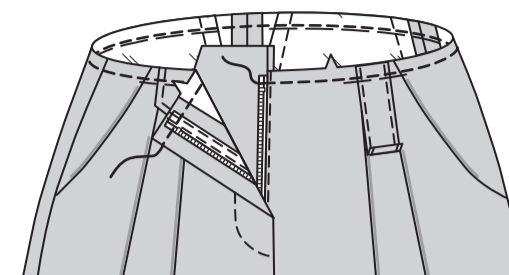

Drehen Sie die 1 cm Nahtzugabe an der langen Vorderkante des BUNDES (18) ein. Bügeln Sie. Wenden Sie die Nahtzugabe an der langen nicht eingekerbten Kante des Bundes. Bügeln Sie. Schneiden Sie die gebügelte Nahtzugabe auf 1 cm zurück.

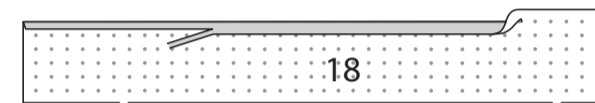

Stecken Sie den Bund an der oberen Kante der Hose fest, wobei die Mittelpunkte übereinstimmen und die inneren kleinen Punkte an den Seitennähten platziert werden und die Hose, wo nötig, eingeschnitten wird. Heften. Nähen Sie. Beschneiden. Bügeln Sie die Naht zum Bund hin, bügeln Sie den Rest der Nahtzugabe an der Unterkante des rechten Bundzusatz ein.

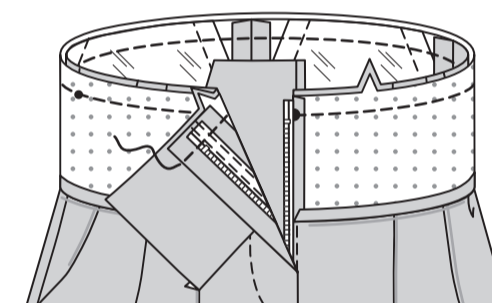

Rechts auf rechts den Bund entlang der Faltlinie falten. Nähen Sie die rechte Vorderkante. Beschneiden.

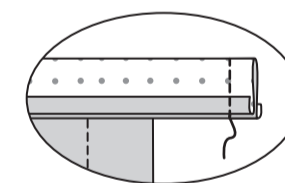

Wenden Sie den Bund entlang der Faltlinie nach innen. Bügeln Sie. SÄUMEN Sie die gebügelte Kante über die Naht und die Zusatzkanten zusammen. Nähen Sie den linken vorderen Bund dicht an der gebügelten Kante durch alle Dicken hindurch fest wie gezeigt.

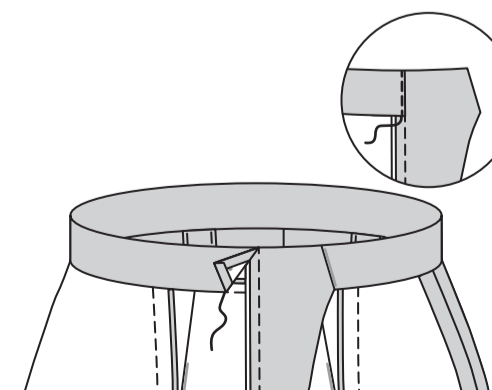

Wenden Sie Träger über den Bund nach oben, dabei zentrieren Sie das verbleibende Ende über den großen Punkten, sodass die Oberkanten gleichmäßig sind. Heften. Nähen Sie dicht an den gebügelten Kanten durch alle Dicken.

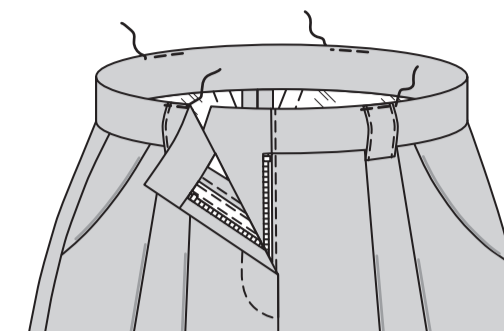

Verwenden Sie das Knopfloch in der Klappe als Hilfslinie und machen Sie eine Knopfmarkierung auf dem rechtem Vorderteil. Nähen Sie den Knopf an der Markierung.

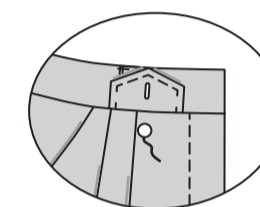

Machen Sie ein Knopfloch im linken Rückenteil an der Markierung. Auf der Außenseite nähen Sie den Riegel an den linken Bund am kleinen Punkt, wie gezeigt. Auf der Innenseite nähen Sie den Knopf an den rechten Bund an einem inneren kleinen Punkt, wie gezeigt. Nähen Sie auf der Innenseite einen Haken an den rechten Bund an den restlichen kleinen Punkt.

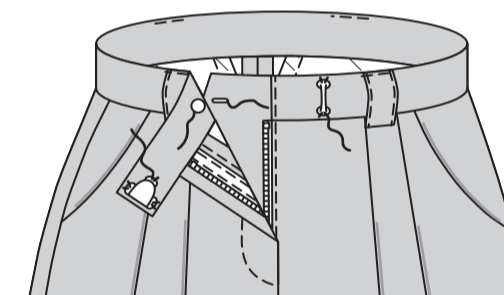

Drehen Sie den 4.5 cm Saum an der Unterkante der Hose nach oben. Heften Sie dicht an der Falte. VERSÄUBERN Sie die Schnittkante. Nähen Sie fest. Bügeln Sie. OPTIONALER SAUMABSCHLUSS: Drehen Sie den Hosensaum hoch. Heften Sie dicht an der Falte. Drehen Sie 6 mm an der Schnittkante ein. Heften Sie den Saum dicht an der Oberkante fest. Bügeln Sie. STEPPEN Sie den Saum entlang der oberen Heftung AB.

