

@norrisdantaford

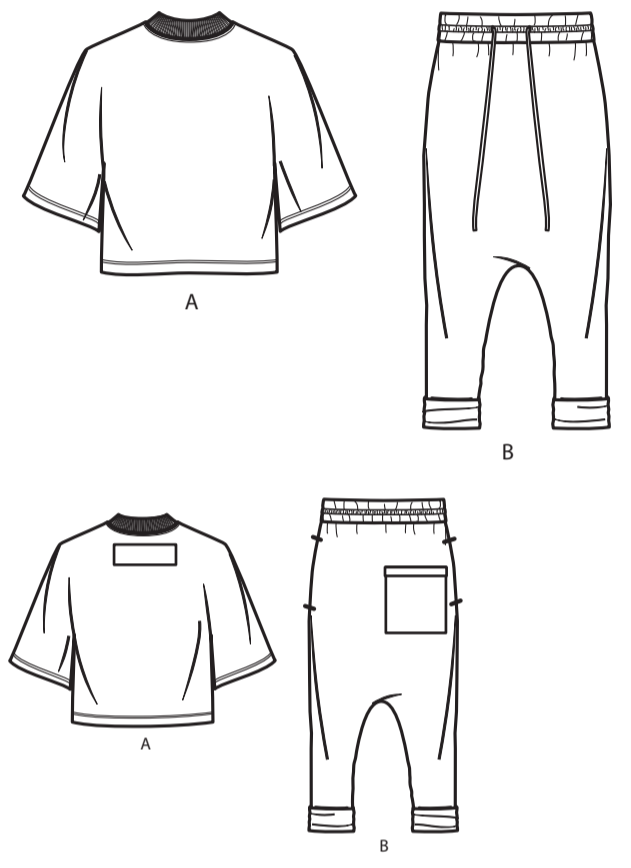

MUSTERMARKIERUNGEN

- FADENLAUF:** Legen Sie die Linie auf den geraden Fadenlauf des Stoffes, parallel zur Webkante oder zum Stoffbruch.
- FALTLINE:** Legen Sie die Linie auf den Stoffbruch.
- KNOPFLOCHMARKIERUNG:** Gibt die genaue Länge und Platzierung der Knopflöcher an.
- KNOPFMARKIERUNG:** Zeigt die Platzierung der Knöpfe an.
- KERBEN UND SYMBOLE:** Für passende Nähte und Ausführdetails.
- Bezeichnet die Brustlinie, die Taillinie, die Hüfte und/oder den Bizeps. Die Maße beziehen sich auf den Umfang des fertigen Kleidungsstücks (Körpermaß + Trageerleichterung + Design-Erleichterung). Passen Sie das Schnittmuster bei Bedarf an. Die Maße schließen Falten, Biesen, Abnäher und Nahtzugaben aus.
- NAHTZUGABE:** 1.5 cm enthalten, sofern nicht anders angegeben, aber nicht auf dem Gewebe aufgedruckt.

GEGEBENENFALLS ANPASSEN

- Verlängern oder verkürzen Sie an den Anpassungslinien (=) oder an den auf dem Muster angegebenen Stellen. Wenn eine größere Länge hinzugefügt wird, müssen Sie eventuell zusätzlichen Stoff kaufen.
- ZUM VERKÜRZEN:** Falten Sie entlang der Anpassungslinie. Machen Sie eine Falte mit der Hälfte der benötigten Menge. Aufkleben.
- ZUM VERLÄNGERN:** Schneiden Sie zwischen den Anpassungslinien. Verteilen Sie den Betrag nach Bedarf, halten Sie die Kanten parallel. Kleben Sie über das Papier.

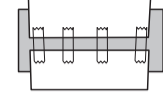
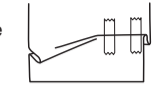

Wenn die Änderungslinien nicht auf dem Gewebe liegen, verlängern oder kürzen Sie an der unteren Kante.

SCHNEIDEN UND MARKIEREN

- SCHRUMPFEN** Sie den **STOFF**, wenn er nicht als vorgeschrumpt gekennzeichnet ist. Drücken Sie.
- KREISEN** Sie die **ZEICHNUNG** für Modell, Größe, Stoffbreite. Verwenden Sie das Auflageplan **MIT STRICHRICHTUNG** für Stoffe mit Einwegmustern, Strichrichtung, Flor oder Oberflächenschattierung. Da die meisten Maschenwaren Oberflächenschattierungen aufweisen, wird ein Auflageplan mit Strichrichtung verwendet.
- Für **DOPPELTE DICKE (MIT STOFFBRUCH)** - falten Sie den Stoff rechts auf rechts.
- *DOPPELTE DICKE (OHNE STOFFBRUCH)** - Für Stoffe mit Strichrichtung falten Sie den Stoff quer, rechts auf rechts. Markieren Sie wie gezeigt. Schneiden Sie entlang der Querfalte des Stoffes (A). Drehen Sie die obere Lage um 180°, so dass die Pfeile in die gleiche Richtung zeigen, und legen Sie über die untere Lage, rechts auf rechts (B).
- Für **EINZELNE DICKE** - legen Sie den Stoff mit der rechten Seite nach oben. (Für Pelzflor-Stoffe legen Sie die Florseite nach unten.)
- ★ Schneiden Sie zuerst die anderen Teile aus, so dass genügend Stoff zum Zuschneiden dieses Teils vorhanden ist. Öffnen Sie den Stoff. Schneiden Sie bei "Schnitt 1"-Teilen das Teil einmal auf einer einzelnen Dicke mit der Stoffseite nach oben auf der rechten Seite des Stoffes zu.
- Das Schnittmuster kann Schnittlinien für mehrere Größen enthalten. Wählen Sie die richtige Schnittlinie oder die Schnittmusterlinie für Ihre Größe aus.
- Legen Sie vor dem **SCHNEIDEN** alle Teile entsprechend dem Auflageplan auf den Stoff. Stecken Sie. (**Die Auflagepläne zeigen die ungefähre Position der Schnittmusterlinie; die Position kann je nach Schnittmustergröße variieren.**) Schneiden Sie **GENAU** aus, indem Sie die Kerben nach außen schneiden.
- Bevor Sie das Schnittmuster entfernen, **ÜBERTRAGEN SIE DIE MARKIERUNGEN** und Konstruktionslinien auf die linke Seite des Stoffes, indem Sie die Methode mit Nadel und Kreidestift oder Pauspapier und Schneiderrad verwenden. Markierungen, die auf der rechten Seite des Stoffes benötigt werden, sollten Faden nachgezeichnet werden.
- HINWEIS:** Kästchen mit gestrichelten Linien (a1 bis c1) in den Auflageplänen stellen Teile dar, die nach den angegebenen Maßen geschnitten wurden.

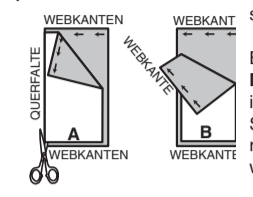

ZUSCHNITTPLÄNE

RECHTE MUSTERSEITE	LINKE MUSTERSEITE	RECHTE STOFFSEITE	LINKE STOFFSEITE

TOP A

Teile: 1 2 3

150 cm
mit Strichrichtung
alle Größen

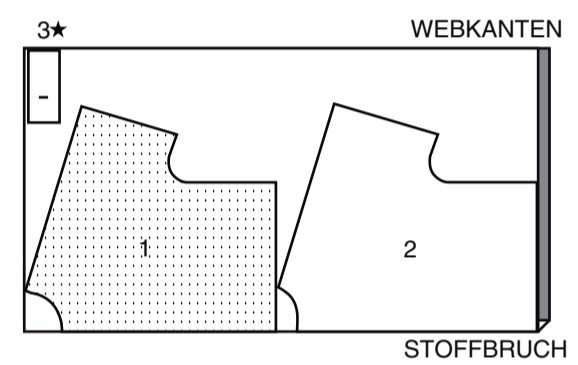

150 cm
mit Strichrichtung
Größen 48-50-52

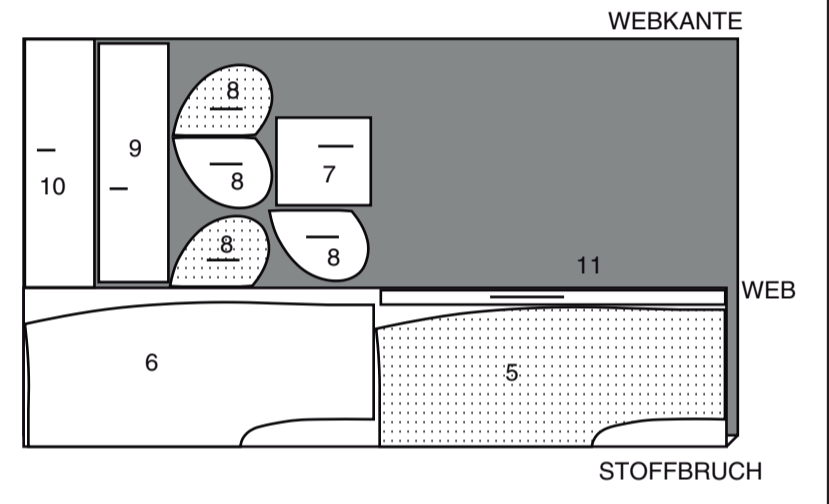

GARNITURSTOFF A (NACKENBAND)

Teil: 4

51 cm
alle Größen

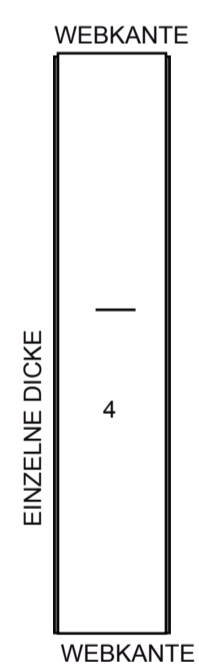

11 SCHNITTEILE

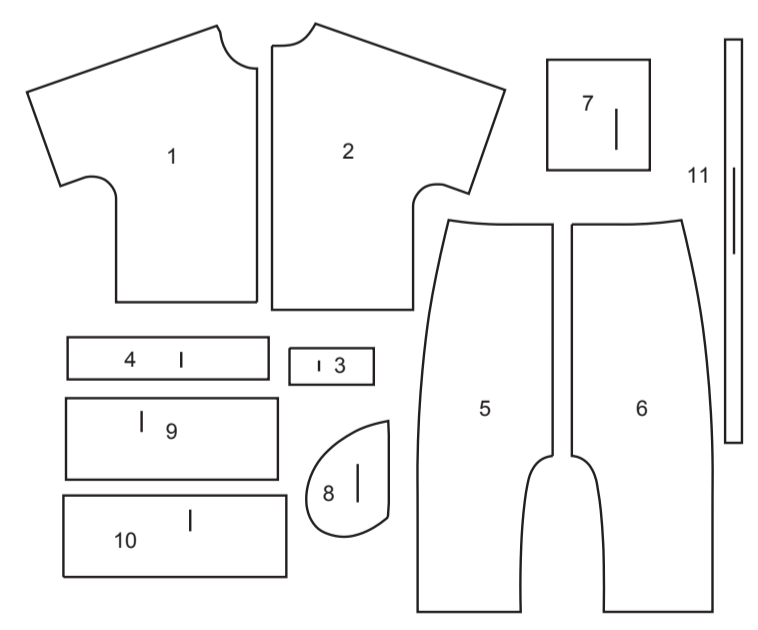

- 1 VORDERTEIL - A
- 2 RÜCKENTEIL - A
- 3 AUFNÄHER - A
- 4 NACKENBAND - A
- 5 VORDERTEIL - B
- 6 RÜCKENTEIL - B
- 7 GESÄSSTASCHE - B
- 8 TASCHE - B
- 9 VORD. TUNNEL - B
- 10 RÜCKW. TUNNEL - B
- 11 ZUGBAND B

JOGGERS B

Teile: 5, 6, 7, 8, 9 10 11

150 cm
mit Strichrichtung
Größen 34-36-38-40-42-44-46

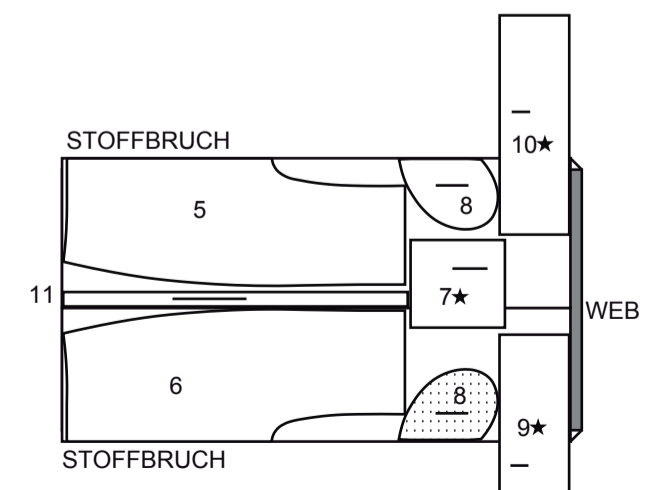

**NÄHINFORMATIONEN
STOFFSCHLÜSSEL**

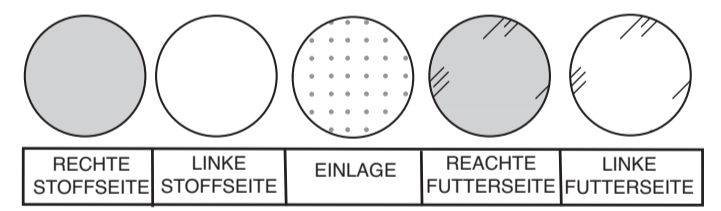

NAHTZUGABEN

Es sind 1.5 cm Nahtzugaben im Schnittmuster berücksichtigt, sofern nicht anders angegeben.

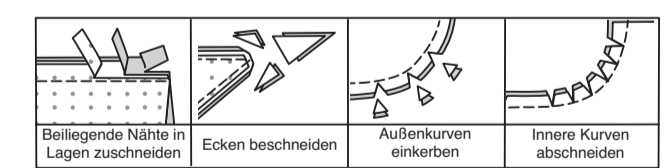

STECKEN UND ANPASSEN

Stecken oder heften Sie die Nähte, **RECHTS AUF RECHTS**, mit passenden Einkerbungen. Passen Sie das Kleidungsstück an, bevor Sie die Hauptnähte nähen.

BÜGELN

Bügeln Sie die Nahtzugaben flach; öffnen Sie sie dann, sofern nicht anders angegeben. Stecken Sie wo nötig, damit sie flach liegen.

GLOSSAR

Nähbegriffe, die in der Nähanleitung in **FETTDRUCK** erscheinen, werden im Folgenden erklärt.

DOPPELSTICHE - Nähen Sie die Naht entlang der Nahtlinie; nähen Sie mit einem Geradstich ODER einem Zickzackstich noch einmal 6 mm von der Nahtzugabe entfernt; schneiden Sie dicht an der zweiten Naht zu ODER versäubern Sie die Naht.

KNAPPKANTIG STEPPEN - Nähen Sie dicht an der fertigen Kante oder Naht.

VERSÄUBERN - Nähen Sie 6 mm von der Schnittkante entfernt und versäubern Sie mit einer der folgenden Methoden ab: (1) mit Hilfe einer Zickzackschere ODER (2) mit Overlockstichen ODER (3) entlang der Steppnaht wenden und dicht an der Falte nähen ODER (4) mit Hilfe einer Overlock-Maschine.

SÄUMEN - Nadel durch eine gefaltete Kante schieben, dann einen Faden des darunter liegenden Stoffes .

ABSTEPPEN- siehe Video zum Absteppen.

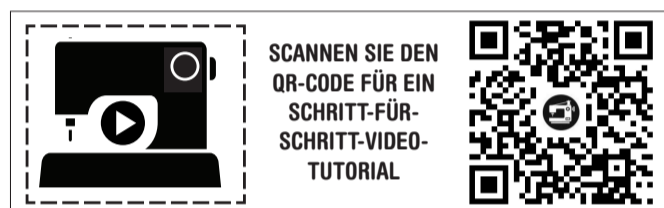

@norrisdantaford

TOP A

VORDER- UND RÜCKENTEIL

Bügeln Sie unter die Schnittkanten von AUFNÄHER (3) entlang der Nahtlinie um. Falten Sie die Fülle an den Ecken ein, falls erforderlich.

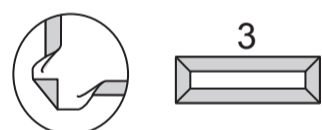

Auf der **AUSSENSEITE** den Aufnäher an der oberen Kante des **RÜCKENTEILS** (2) feststecken und die gebügelten Kanten entlang der durchgezogenen Linien platzieren. **STEPPEN** Sie den Aufnäher fest **KNAPPKANTIG**.

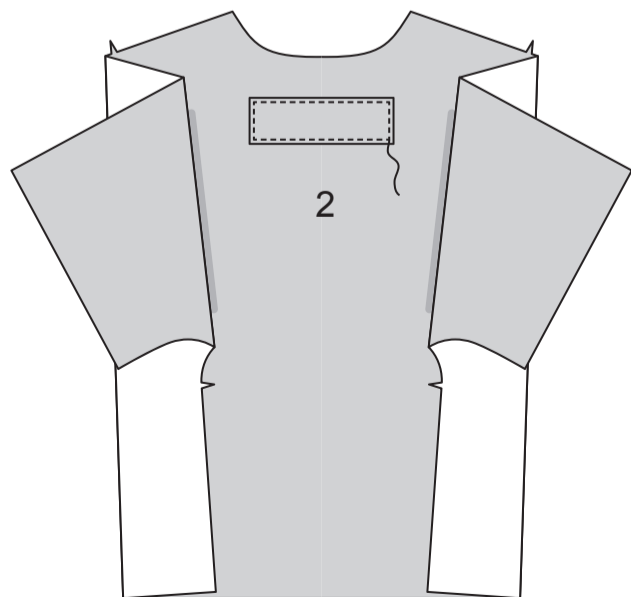

Nähen Sie rechts auf rechts das **VORDERTEIL** (1) an der Schulternaht auf das Rückenteil.

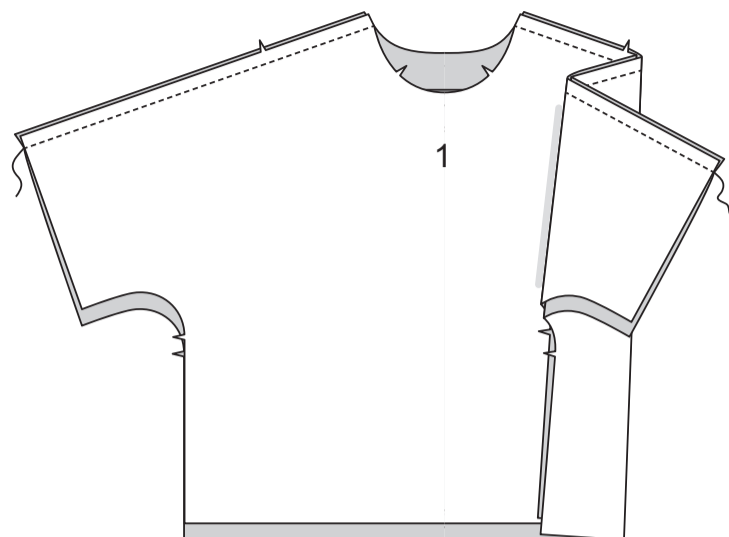

Nähen Sie die hintere Mittelnaht des **NACKENBANDES** (4).

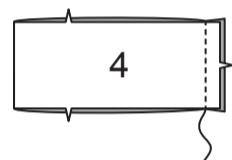

Falten Sie das Band der Länge nach in der Mitte **LINKS AUF LINKS**; bügeln Sie es. Stecken.

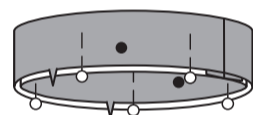

Auf der **AUSSENSEITE** das Band an der Halskante feststecken, wobei die Mitten übereinstimmen, dabei legen Sie die kleinen Punkte an den Schulternähten und dehnen Sie das Band so, dass es passt.

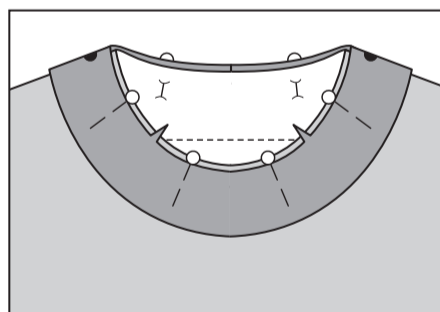

Nähen Sie die Halsnaht mit **DOPPELSTICHEN**. Bügeln Sie die Naht zum Kleidungsstück hin und bügeln Sie das Band heraus.

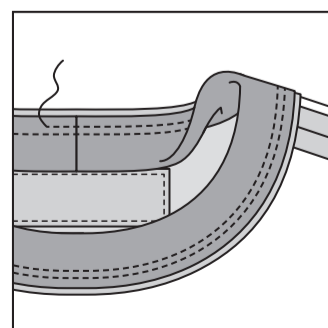

Auf der Außenseite das Kleidungsstück dicht an der Halsnaht **KNAPPKANTIG STEPPEN**.

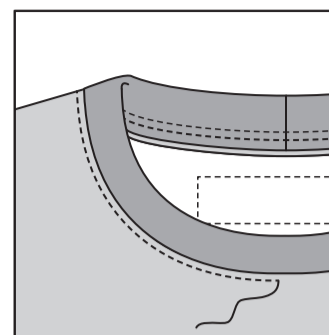

Nähen Sie an den Seitennähten das Vorderteil an das Rückenteil.

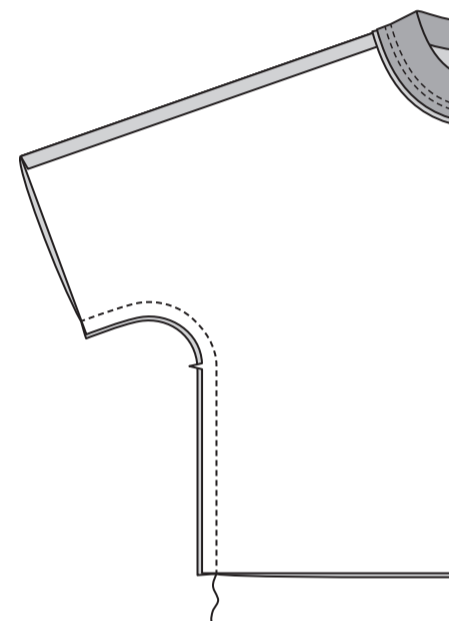

ABSCHLUSS

Schlagen Sie den Saum an der unteren Kante von Ärmel und Hemd 3.2 cm hoch. Nähen Sie 6 mm von der Schnittkante und 6 mm unterhalb der ersten Naht.

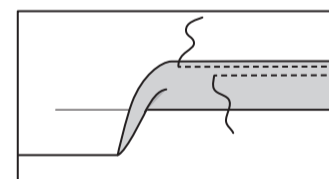

JOGGERS B

VORDER- UND RÜCKENTEIL

Schlagen Sie 6 mm an der oberen Kante der **GESÄSSTASCHE** (7) nach außen. Bügeln Sie. Wenden Sie die Oberkante entlang der Falllinie nach außen. Heften Sie dicht an der gebügelten Kante. **STEP-PEN** Sie entlang der Heftung **AB**.

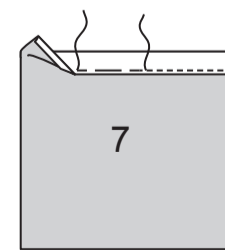

Wenden Sie die Oberkante der Tasche nach außen, schlagen Sie die verbleibenden Nahtzugaben nach **INNEN** und falten Sie die Ecken diagonal. Bügeln Sie. Heften Sie dicht an der inneren gebügelten Kante. **STEPPEN** Sie entlang der Heftung **AB**.

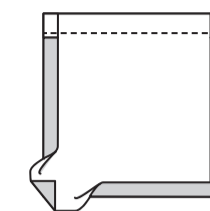

Stecken Sie die Tasche auf der **AUSSENSEITE** auf die rechte Seite des **RÜCKENTEILS** (6), wobei die Symbole übereinstimmen und die gebügelte Kante entlang der Taschenlinie liegt. **STEPPEN** Sie die Seiten- und Unterkanten **KNAPPKANTIG**, (dabei verstärken Sie die oberen Enden).

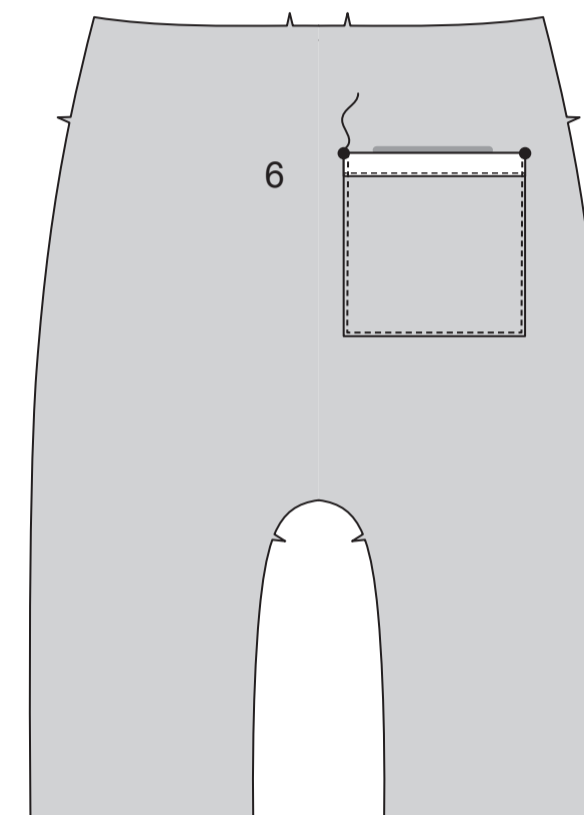

Nähen Sie ein Teil der **TASCHE** (8) an jede Seite des **VORDERTEILS** (5), wobei die Kerben übereinstimmen. Nähen Sie die Tasche mit einer 6 mm Naht. Bügeln Sie die Nähte zu den Taschen hin. Nähen Sie die verbleibenden Taschen auf das Rückenteil auf die gleiche Weise wie das Vorderteil.

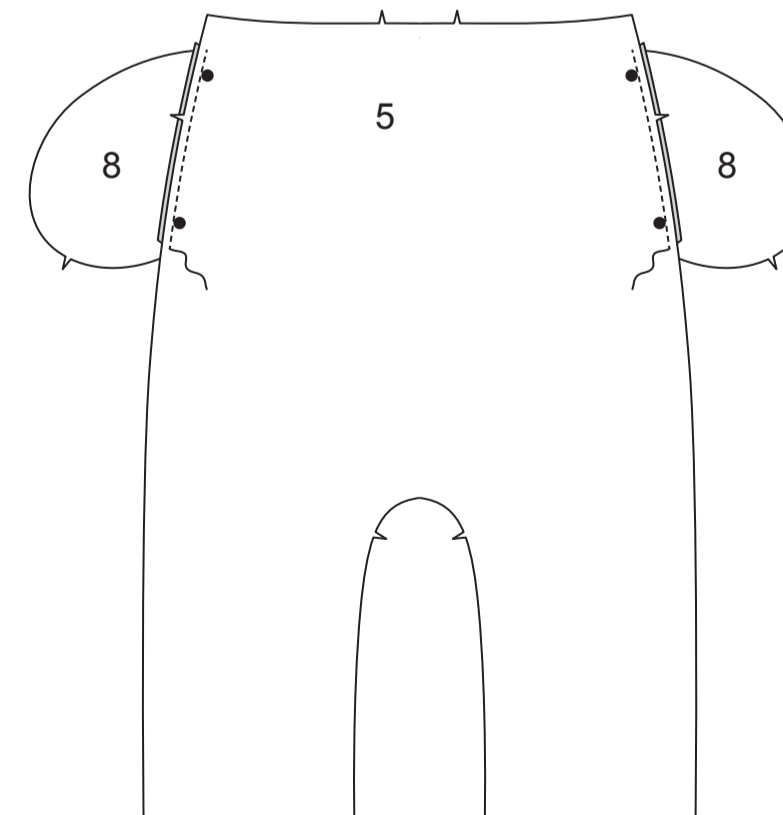

Nähen Sie das Vorder- und Rückenteil an den Seiten zusammen, lassen Sie dabei zwischen den großen Punkten offen. Nähen Sie die Taschenkanten an den Seitennähten zusammen. Schneiden Sie die rückw. Nahtzugaben ober- und unterhalb der Taschen ein.

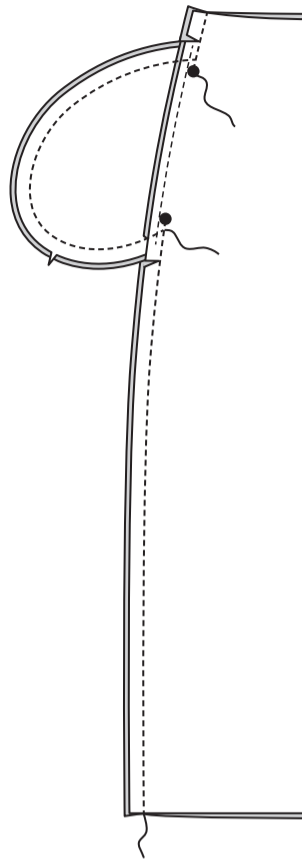

Wenden Sie die Taschen entlang der Nahtlinien nach vorn; bügeln Sie sie.

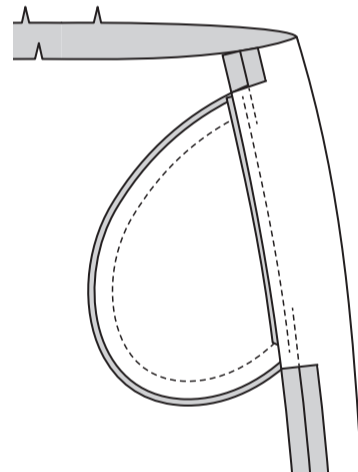

Nähen Sie das Vorderteil an das Rückenteil an den inneren Beinnähten, an jede Seite der VORDERSEITE (5), wobei die Kerben übereinstimmen.

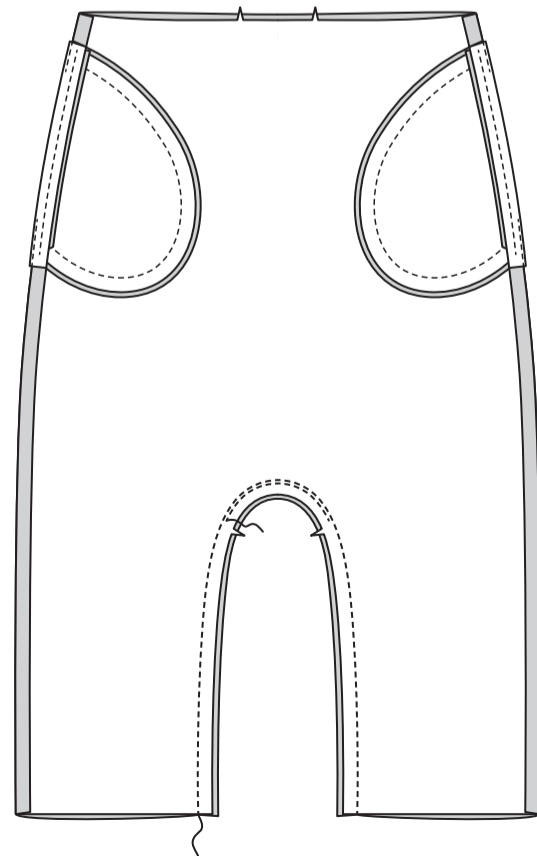

TUNNEL

Nähen Sie die Seitennähte des VORD. TUNNELS (9) und RÜCKW. TUNNELS (10) rechts auf rechts zusammen, lassen Sie dabei Öffnungen in der LINKEN Seitennaht zwischen kleinen Punkten, wie gezeigt. Steppen Sie mit Rückstichen an den kleinen Punkten, um die Naht zu verstärken. Stechen Sie Knopflöcher im vorderen Tunnel an den Markierungen.

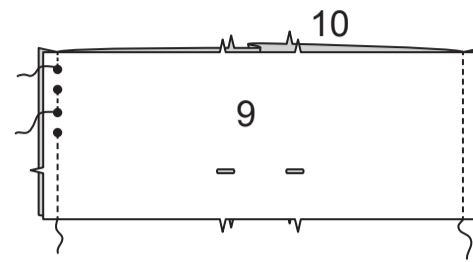

LINKS AUF LINKS falten Sie den Tunnel der Länge nach zur Hälfte, wobei die Schnittkanten gleichmäßig sind. Stecken.

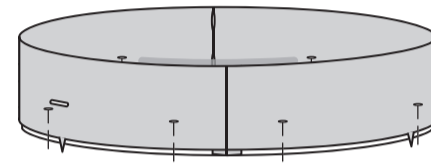

HINWEIS: Die Seite mit der Öffnung ist die Unterseite des Tunnels. Stecken Sie den Tunnel mit der Unterseite zu Ihnen zeigend an das Kleidungsstück, wobei die Mittel- und Seitennähte übereinstimmen. Nähen Sie die Taillennaht mit **DOPPELSTICHEN**. Bügeln Sie die Naht zum Kleidungsstück hin und bügeln Sie den Tunnel nach außen. Um die Tunnel für das Gummiband zu bilden, nähen Sie entlang der Nahtlinien, wie gezeigt.

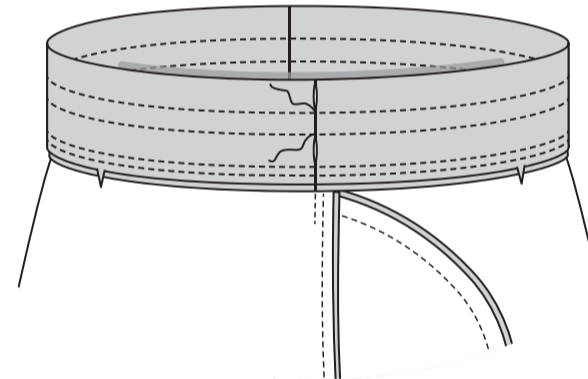

Schneiden Sie zwei Stücke Gummiband zu, jedes in der Größe der Taille plus 2.5 cm. Führen Sie das Gummiband durch die obere und untere Öffnung. Lappen Sie die Enden; halten Sie sie mit Sicherheitsnadeln. Anprobieren und bei Bedarf anpassen. Nähen Sie die Gummienden fest.

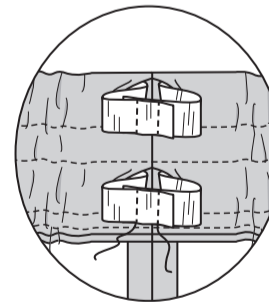

SÄUMEN Sie die Öffnungen.

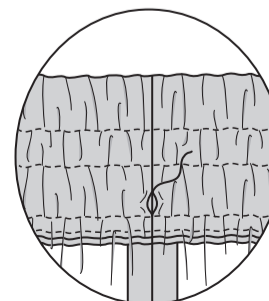

ABSCHLUSS

Nähen Sie die Teile des ZUGBANDES (11) am gekerbten Ende zusammen.

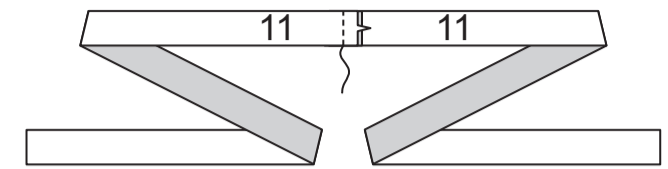

Rechts auf rechts falten Sie das Zugband der Länge nach zur Hälfte, wobei die Schnittkanten gerade sind. Nähen Sie eine 1 cm lange Naht, lassen Sie dabei eine Öffnung. Beschneiden.

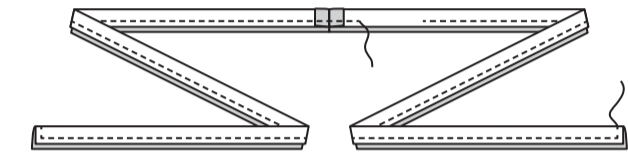

Wenden Sie das Zugband auf die rechte Seite; bügeln Sie. **SÄUMEN** Sie die Öffnung.

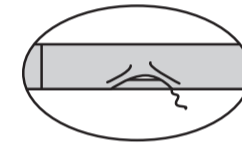

Führen Sie das Zugband durch eine Öffnung in den Tunnel ein. Führen Sie durch die zweite Öffnung heraus, wobei die Enden gleichmäßig verlängert werden.

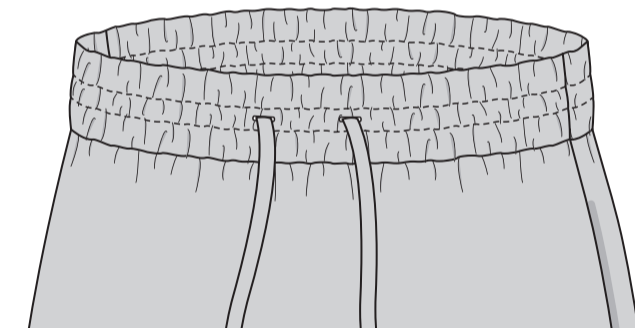

VERSÄUBERN Sie die untere Hosenkante. Wenden Sie die untere Kante entlang der Falllinie nach INNEN. Bügeln Sie. Nähen Sie dicht an der Innenkante.

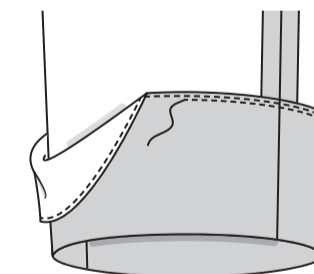

Drehen Sie 6.5 cm der unteren Kante nach außen und bilden Sie so einen Aufschlag. **NÄHEN SIE IN DER RILLE** jeder Beinnaht, um sie zu sichern.

