

FRANÇAIS

ME2036

PAGE 1 DE 4

NORRIS DÁNTA FORD

knowME

BY mimi g

1-800-782-0323



SCANNEZ LE CODE QR POUR ACCÉDER AU TUTORIEL ÉTAPE PAR ÉTAPE EN VIDÉO



@norrisdantaford

DEVANT

DOS



16 PIÈCES DU PATRON

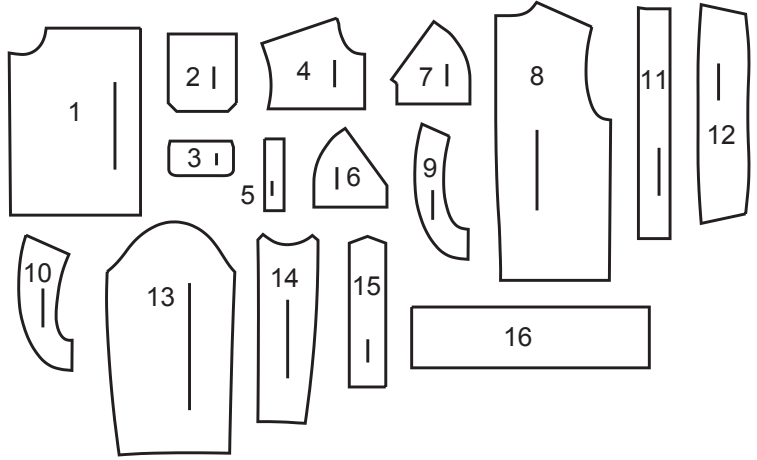

1 DEVANT

2 POCHE

3 RABAT

4 EMPIÈCEMENT DEVANT

5 BORDURE

6 PAREMENTURE DE POCHE

7 POCHE

8 DOS

9 PAREMENTURE D'EMMANCHURE DOS

10 CÔTÉ DOS

11 PATTE DE FERMETURE

12 COL

13 DESSUS DE MANCHE

14 DESSOUS DE MANCHE

15 POIGNET

16 BANDE

MARQUES DU PATRON

ADAPTER SI NÉCESSAIRE

COUPER ET MARQUER

→

LIGNE DE DROIT-FIL:

Posez sur le droit-fil du tissu parallèle à la lisière ou à la pliure.

—

LIGNE DE PLIURE:

Placez la ligne sur la pliure du tissu.

X

MARQUE DE BOUTONNIÈRE:

Indique la longueur exacte et l'emplacement des boutonsnières.

⊕

MARQUE DE BOUTON:

Indique l'emplacement du bouton.

▽ ▽ ○ □ △

REPÈRES ET SYMBOLES:

Pour faire coïncider les coutures et les détails d'assemblage.

⊕

Indique la Ligne de Poitrine, Ligne de Taille, les Hanches et/ou le Tour de Bras. Les Mesures font référence à la circonférence du Vêtement Fini (Mesures du corps + Aisance confort + Aisance mode). Ajustez le patron si nécessaire. La mesure ne comprend pas les plis, les pinces et les rentrés.

⊕

RENTRÉ DE COUTURE COMPRIS:

1.5cm, sauf différemment indiqué, mas pas imprimé sur le patron.

Allongez ou Raccourcissez aux lignes d'ajustement (=) ou où il est indiqué sur le patron. S'il faut ajouter une longueur considérable, vous pouvez acheter du tissu supplémentaire.

POUR RACCOURCIR: Pliez le long de la ligne d'ajustement. Faire une pliure la moitié de la quantité nécessaire. Adhérez en place.

POUR ALLONGER: Coupez entre les lignes d'ajustement. Étendez la quantité nécessaire, en tenant les bords parallèles. Adhérez sur le papier.

Lorsque les lignes de Modification ne se trouvent pas sur le patron, allongez ou raccourcissez au bord inférieure.

RÉTRÉCISSEZ LE TISSU qui n'est pas étiqueté prérétrécit. Repassez.

ENFERMEZ LE PLAN DE COUPE pour le Modèle, la Taille, la Largeur du Tissu.

Utilisez les plans de coupe AVEC SENS pour les tissus à dessins dans une seule direction, sens, poil ou surfaces nuancées. Puisque la plupart de tissus de tricot ont la surface nuancée, on utilise un plan de coupe avec sens.

Pour les ÉPAISSEURS DOUBLES (AVEC PLIURE), pliez le tissu endroit contre endroit.

* ÉPAISSEURS DOUBLES (SANS PLIURE) - Pour les tissus avec sens, pliez le tissu transversalement, endroit contre endroit. Marquez comme illustré. Coupez le long de la pliure transversale du tissu (A). Retournez l'épaisseur supérieure sur 180° pour que les flèches aillent dans la même direction et posez-la sur l'épaisseur inférieure, endroit contre endroit (B).

Pour une SEULE ÉPAISSEUR - Posez le tissu, endroit vers le haut. (Pour les Tissus à Fourrure, placez le poil vers le bas).

★ Coupez d'abord les autres pièces, en laissant assez de tissu pour couper cette pièce. Ouvrez le tissu. Pour les pièces "Coupez 1", coupez la pièce une fois sur une épaisseur simple avec la pièce vers le haut sur l'endroit du tissu.

La pièce du patron peut avoir des lignes de coupe pour plusieurs tailles. Choisissez la ligne de coupe correcte ou les pièces de patron pour votre taille.

Avant de COUPER, placez toutes les pièces sur le tissu selon le plan de coupe. Epinglez. (Les plans montrent l'emplacement approximatif des pièces de patron, lequel peut varier selon la taille du patron). Coupez EXACTEMENT, en maintenant les repères vers l'extérieur.

Avant d'enlever le patron, REPORTEZ LES MARQUES et les lignes d'assemblage sur l'Envers du Tissu, en utilisant la méthode à Épingles et à Craie ou le Papier à Calquer et la Roulette de Couturière. Les marques nécessaires sur l'endroit du tissu doivent être faites au fil.

NOTE: Les parties encadrées avec des pointillées (a! b! c!) dans les plans représentent les pièces coupées selon les mesures données.

PLANS DE COUPE

VESTES

115 cm avec sens toutes les tailles

150 cm avec sens toutes les tailles

150 cm avec sens toutes les tailles

51 cm toutes les tailles

DOUBLURE (POCHES)

115 cm sans sens toutes les tailles

ENDROIT DU PATRON

ENVERS DU PATRON

ENDROIT DU TISSU

ENVERS DU TISSU

INFORMATION DE COUTURE

LÉGENDE DES CROQUIS

RENTRÉS DE COUTURE

ÉPINGLER ET AJUSTER

PRESSAGE

GLOSSAIRE

SOUTENIR

NOTE

PIQUER LE BORD/PIQUER AU BORD

FINIR

FACULTATIF POUR LES OURLETS

RENFORCER

POINTS COULÉS

© 2023 KnowMe® an IG Design Group Americas, Inc. brand. All Rights Reserved. Imprimé aux États-Unis.

PIQÛRE DE SOUTIEN - Piquer dans le rentré à 3 mm de la ligne de couture, soit à 1.3 cm du bord non fini.

SURPIQUER – En utilisant le pied presseur comme un guide, sur l'endroit, piquer à 6 mm du bord, de la couture ou d'une autre piqûre, ou surpiquer comme spécifié.

SOUS-PIQUER – Déplier la parementure ou au-dessous du vêtement ; piquer sur le rentré près de la couture.



@norrisdantaford

VESTE

NOTE : Après faire chaque couture, **FINISSEZ** tous les bords non finis visibles des rentrés. La finition pour les coutures n'apparaîtra pas dans les croquis suivants.
NOTE : La **SURPIQÛRE** est facultative.

ENTOILAGE

Épinglez l'ENTOILAGE sur l'envers de chaque pièce correspondante en TISSU. Faites adhérer en suivant la notice d'utilisation.

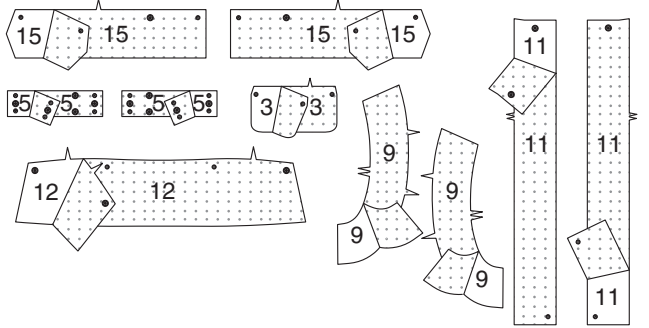

DEVANT

Repliez 6 mm sur le bord supérieur de la POCHE (2). Pressez.

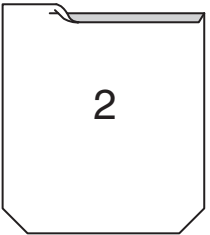

Retournez le bord supérieur vers l'extérieur le long de la ligne de pliure. Piquez les extrémités. Égalisez.

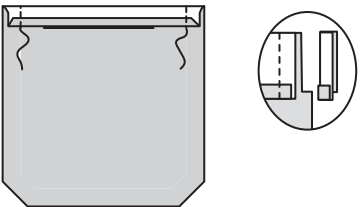

Retournez le bord supérieur de la poche vers l'intérieur, en repliant les rentrés restants, et en pliant les coins en diagonale. Pressez.
Bâissez près du bord intérieur pressé.

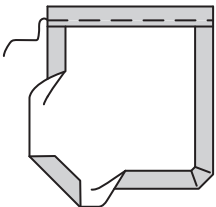

SURPIQUEZ le long du bâti.

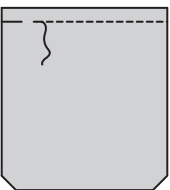

Épinglez la poche sur la pièce du DEVANT (1) gauche, en faisant coïncider les grands cercles. **PIQUEZ AU BORD** et **SURPIQUEZ** les bords du côté et inférieur, en renforçant les extrémités supérieures.

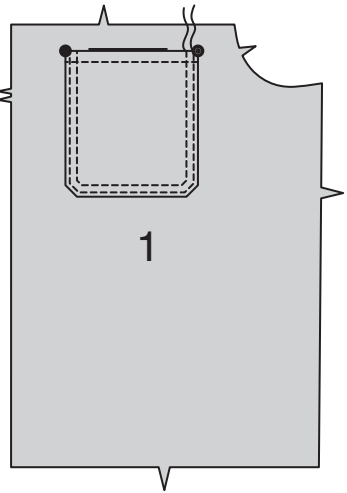

Piquez les pièces du RABAT (3) ensemble en couture de 1 cm, en laissant le bord supérieur ouvert. Égalisez.



Retournez. Pressez. Bâissez les bords non finis. **SURPIQUEZ** les bords finis. Faites la boutonnière sur la marque du rabat.

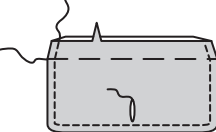

Ayant le côté non entoilé vers le haut, épinglez le rabat sur le bord supérieur de la pièce du devant gauche, comme illustré, en faisant coïncider les petits cercles, ayant les bords non finis au même niveau. Bâissez.

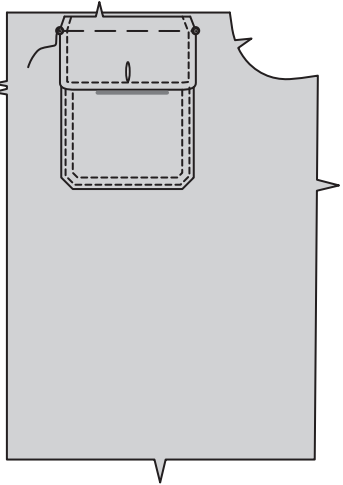

RENFORCEZ le coin intérieur du devant le long des lignes de piqûre, en pivotant aux petits et grands cercles. Faites une entaille le long de la ligne de coupe, en crantant en diagonale jusqu'aux cercles.

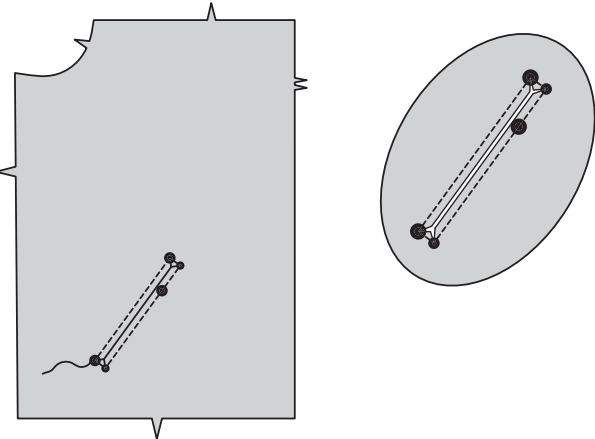

Envers contre envers, pliez la BORDURE (5) sur la ligne de pliure. Bâissez ensemble les bords non finis.

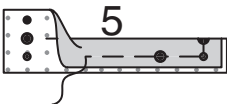

Épinglez la bordure sur le devant, en plaçant la ligne de couture le long de la ligne de piqûre inférieure, en faisant coïncider les symboles, comme illustré. Bâissez.

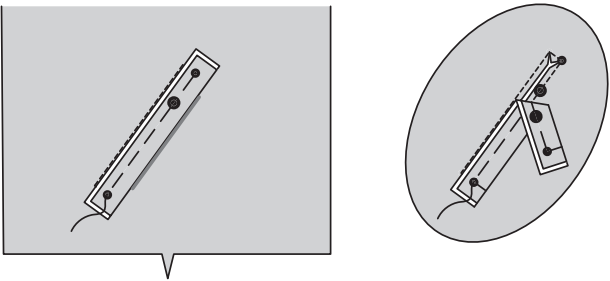

Endroit contre endroit, épinglez la PAREMENTURE DE POCHE (6) sur le devant, par-dessus la bordure, en faisant coïncider les symboles. Piquez sur la ligne de piqûre, entre les petits cercles.

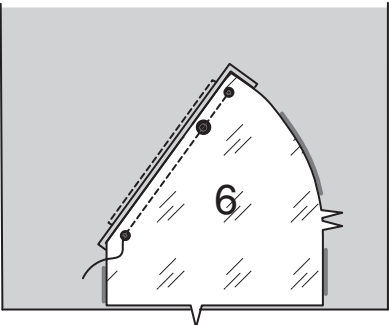

Retournez la poche et les extrémités triangulaires vers l'intérieur, en relevant la bordure par-dessus la poche. Pressez.

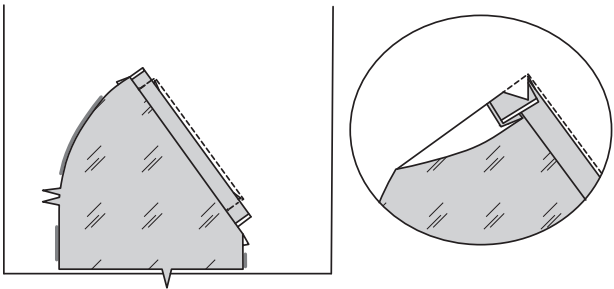

Endroit contre endroit, épinglez la POCHE (7) sur le devant, en plaçant la ligne de couture le long de la ligne de piqûre supérieure. Piquez sur la ligne de piqûre entre les grands cercles.

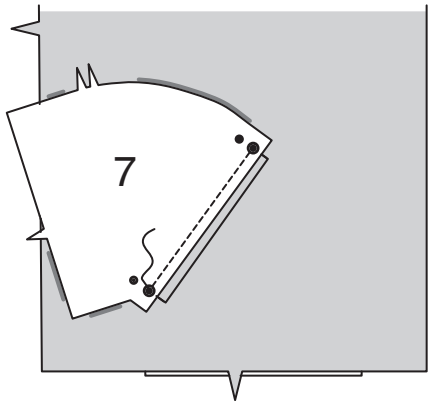

Retournez la poche vers l'intérieur ; pressez. Piquez ensemble les bords du devant, inférieur et du côté de la poche, en prenant la bordure et les extrémités triangulaires dans la piqûre, en maintenant le devant libre. Bâissez ensemble les bords non finis inférieurs, comme illustré.

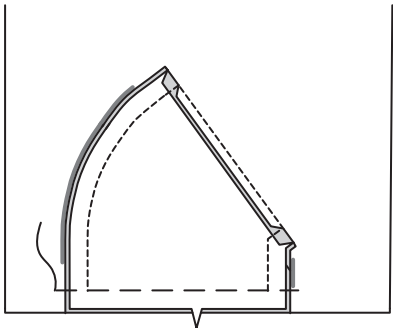
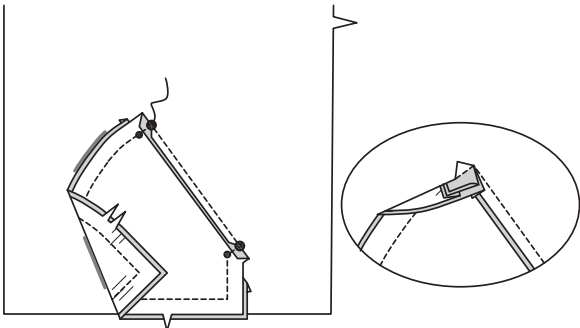

Épinglez l'EMPIÈCEMENT DEVANT (4) sur le bord supérieur du devant. Piquez. Pressez la couture vers l'empiecement.

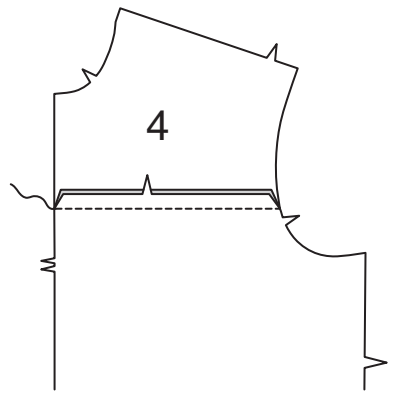

SURPIQUEZ la couture d'empiecement.

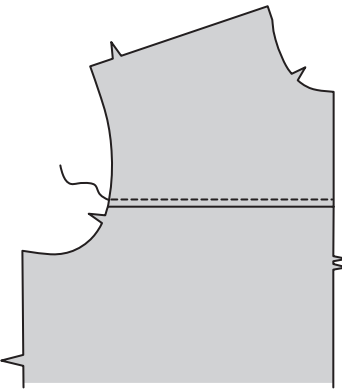

DOS

Piquez les pièces du dos ensemble au niveau du milieu dos. Pressez la couture vers le dos droit.

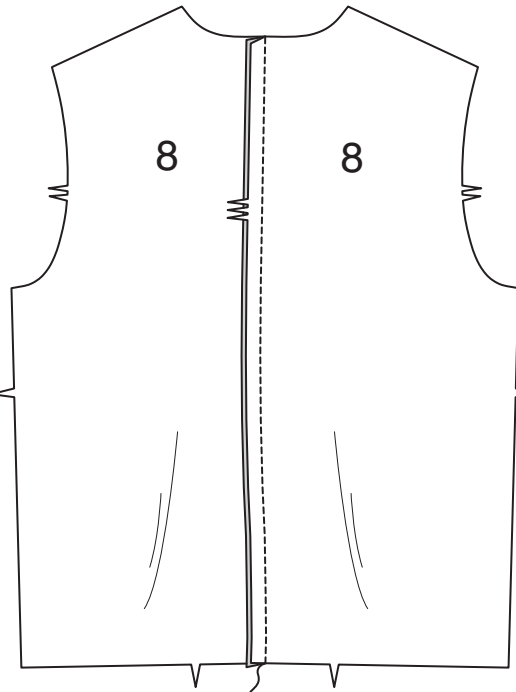

SURPIQUEZ la couture du dos droit.

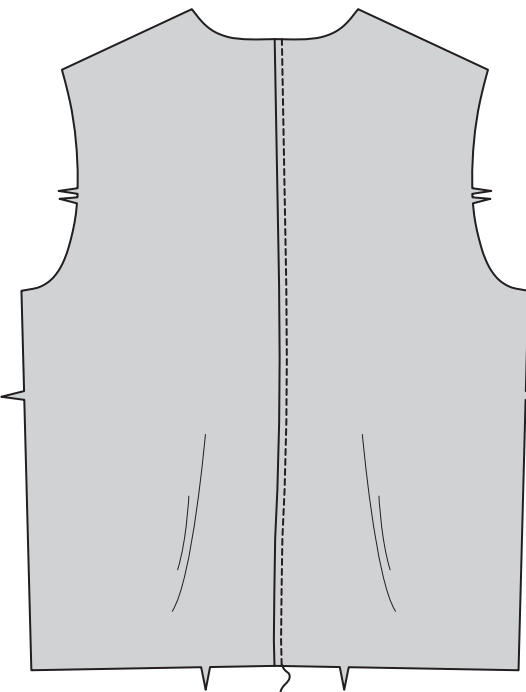

Endroit contre endroit, épinglez la PAREMENTURE D'EM-MANCHURE DOS (9) sur le dos, en faisant coïncider les en-coches. Piquez le bord de l'emmanchure, comme illustré. Égalisez.

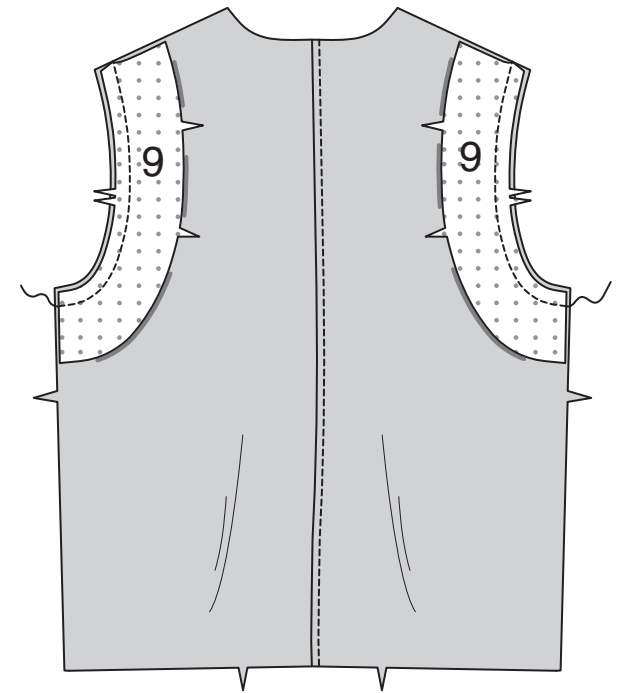

Retournez la parementure vers l'intérieur ; pressez. **SURPIQUEZ** le bord fini.

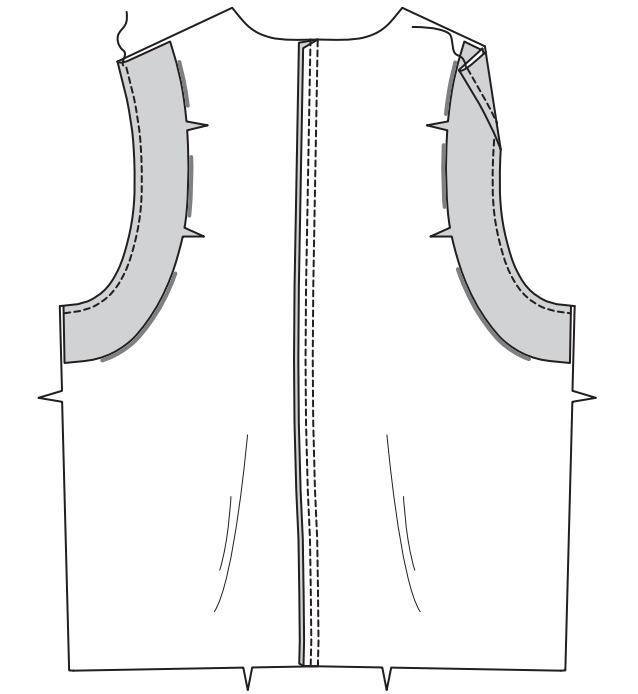

Dépliez la parementure d'emmanchure dos. Endroit contre endroit, épinglez le CÔTÉ DOS (10) sur la parementure d'emmanchure dos, en faisant coïncider les encoches. Piquez le bord extérieur, comme illustré, en maintenant le dos libre. Égalisez.

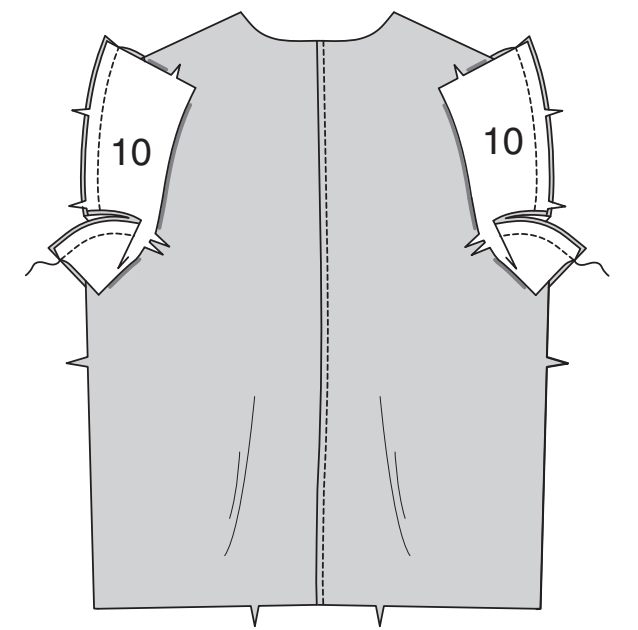

Repliez la parementure. Bâtissez les bords de l'épaule et du côté.

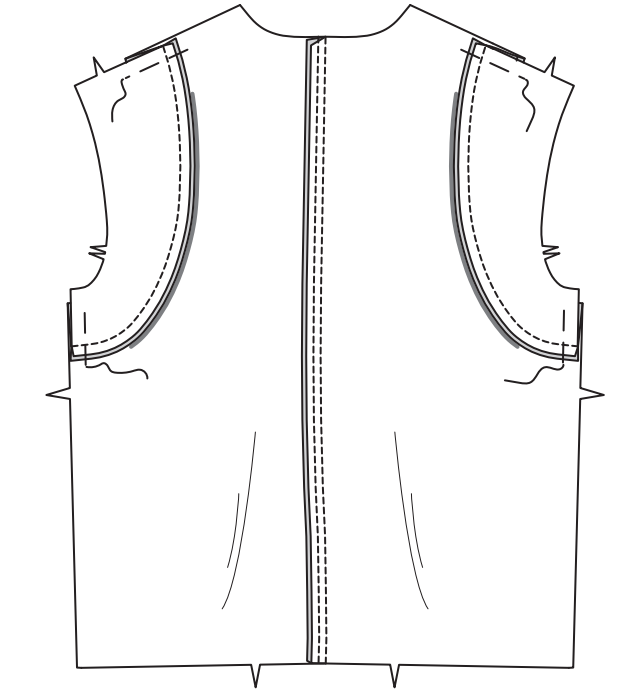

Piquez les pièces du devant et le dos sur les épaules et les côtés.

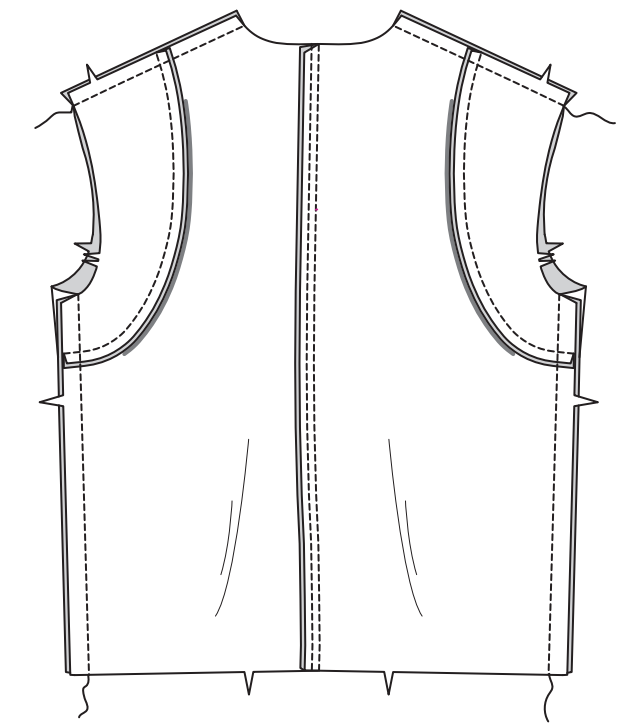

SOUTENEZ les bords du côté inférieur entre les encoches, comme illustré.

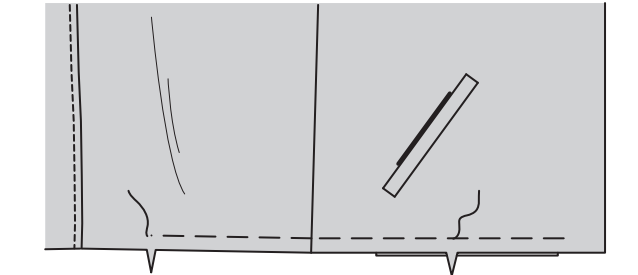

PATTE DE FERMETURE, COL ET BANDE

Pour la parementure, pour chaque côté, repliez le rentré sur un long bord à encoche de la pièce entoillée de la PATTE DE FERMETURE (11). Pressez. Coupez le rentré pressé à 1 cm.

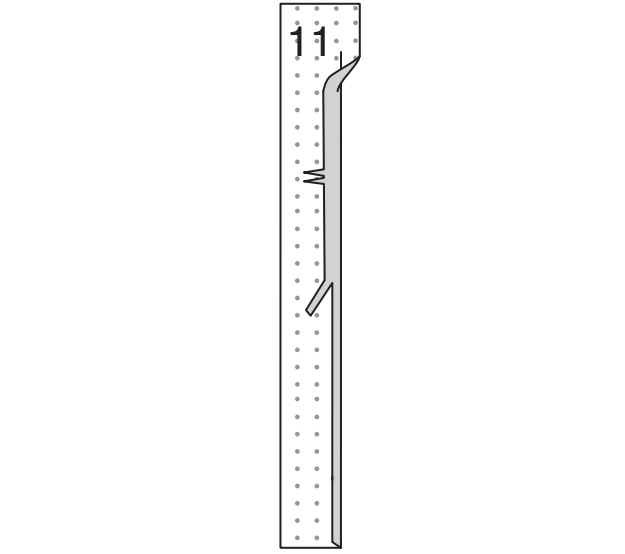

Endroit contre endroit, épinglez la parementure de patte sur la patte. Piquez le bord supérieur et du devant, en arrê-tant la piqûre au grand cercle. Crantez jusqu'au grand cer-cle. Égalisez la couture. **SOUS-PIQUEZ** la parementure aussi loin que possible.

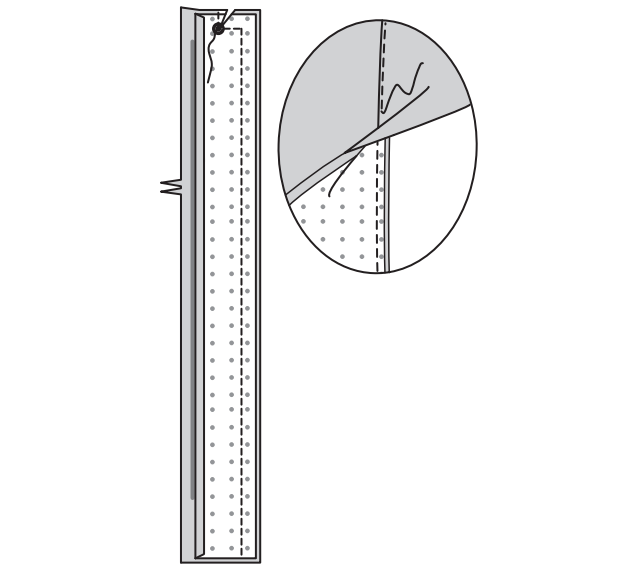

Retournez. Pressez.

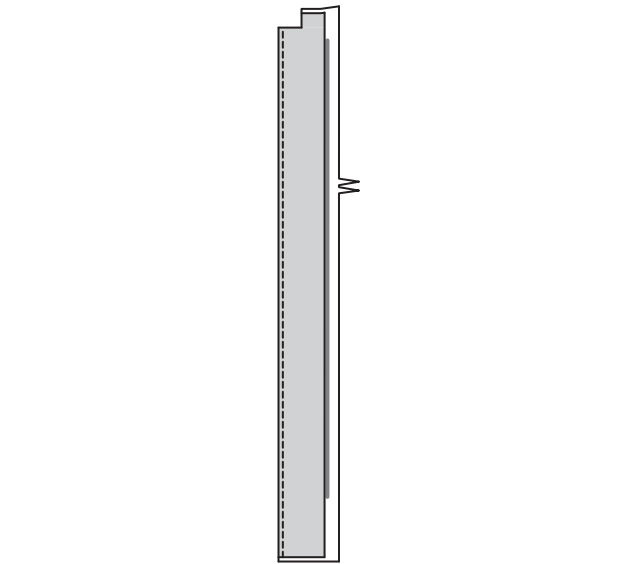

Épinglez la patte de fermeture sur le bord de l'ouverture du devant, en faisant coïncider les encoches. Piquez, en main-tenant le bord pressé libre. Égalisez. Pressez la couture vers la patte.

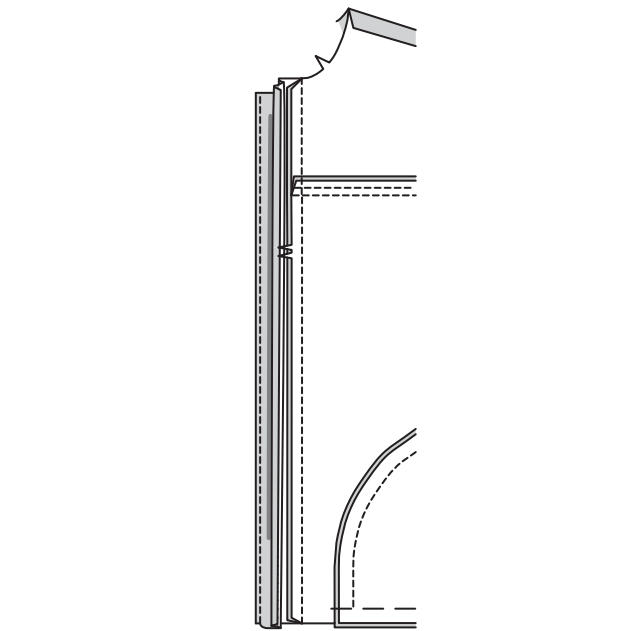

Cousez le bord pressé par-dessus la couture aux **POINTS COULÉS**. Bâtissez les bords non finis.

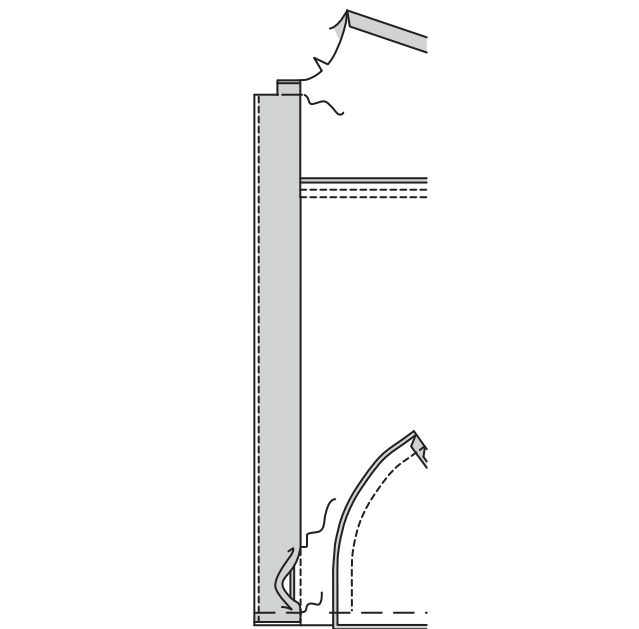

PIQUEZ AU BORD et **SURPIQUEZ** le bord intérieur de la patte, comme illustré. **SURPIQUEZ** le bord extérieur de la patte.

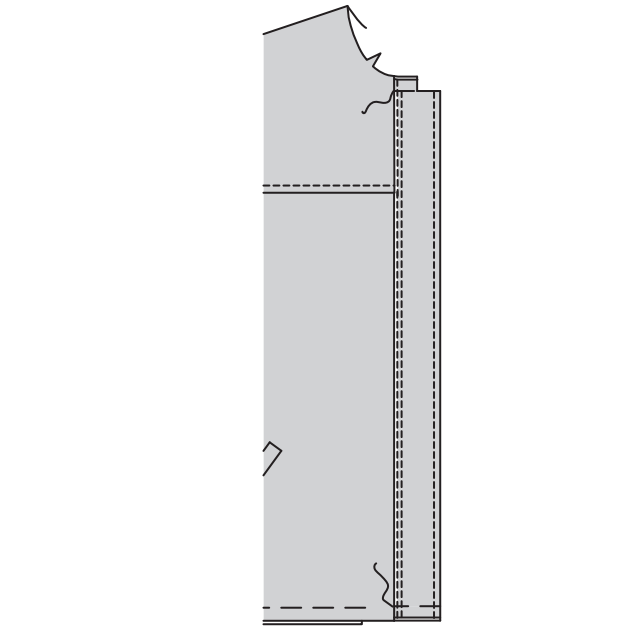

Faites une **PIQÛRE DE SOUTIEN** sur le bord de l'encolure.

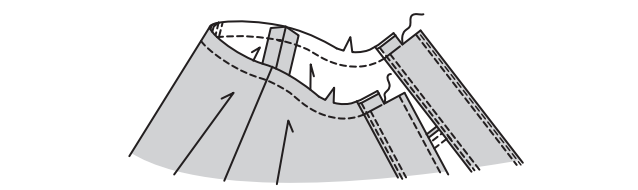

Pour la parementure, repliez le rentré sur le long bord à en-coche de la pièce entoillée du COL (12). Pressez. Coupez le rentré pressé à 1 cm.

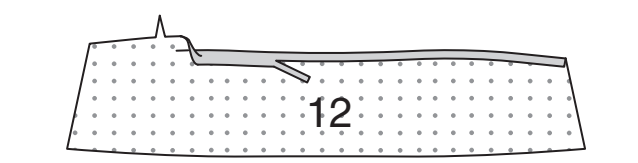

Endroit contre endroit, épinglez la parementure de col sur le col. Piquez, en laissant le bord à encoche ouvert. Égalisez. **SOUS-PIQUEZ** le col aussi loin que possible.

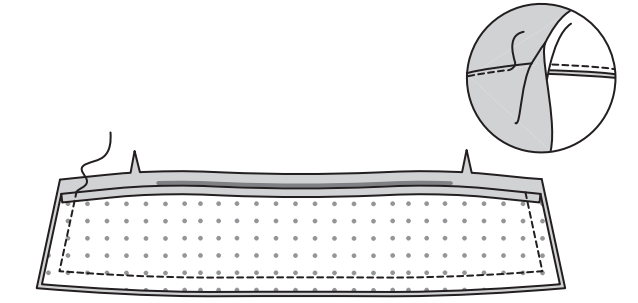

Retournez. Pressez.

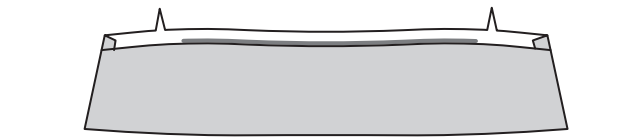

Épinglez le col sur le bord de l'encolure, en faisant coïncider les milieux et les encoches, en plaçant les petits cercles sur les coutures d'épaule, en crantant le bord de l'encolure si nécessaire. Piquez, en maintenant le bord pressé libre. Égalisez. Pressez la couture vers le col.

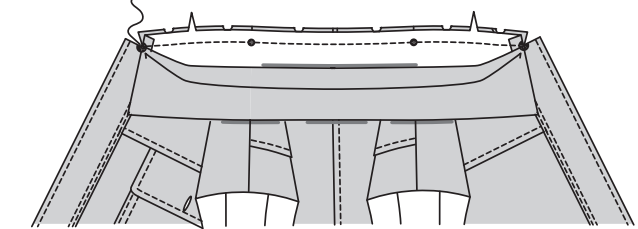

Cousez le bord pressé par-dessus la couture aux **POINTS COULÉS**.

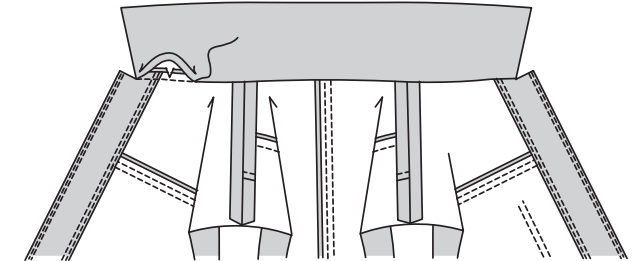

SURPIQUEZ le col, comme illustré.
FACULTATIF : SURPIQUEZ le bord inférieur du col.

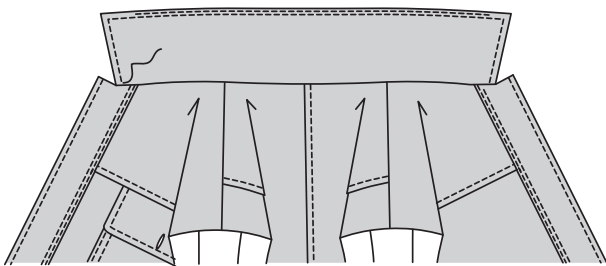

Repliez le rentré sur le long bord sans encoche de la pièce de la **BANDE** (16). Pressez. Coupez le rentré pressé à 1 cm.

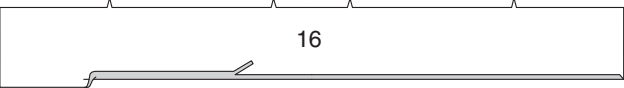

Endroit contre endroit, pliez la bande sur la ligne de pliure. Piquez les extrémités. Égalisez.

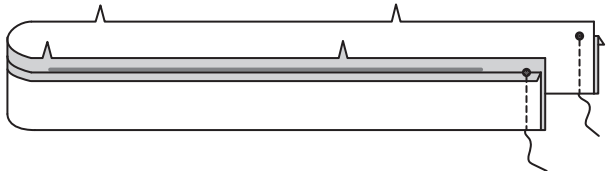

Retournez. Pressez.



Épinglez la bande sur le bord inférieur, en faisant coïncider les milieux et les encoches, en plaçant les petits cercles sur les coutures du côté. Distribuez l'ampleur ; bâtissez. Piquez, en maintenant le bord pressé libre. Égalisez. Pressez la couture vers la bande.

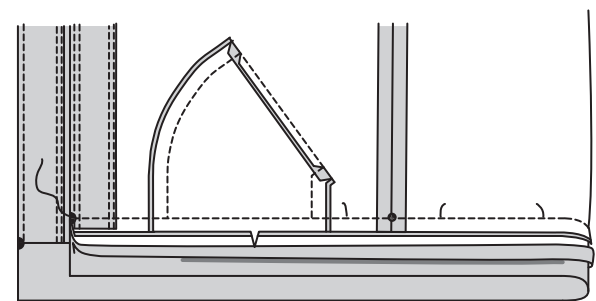

Cousez le bord pressé par-dessus la couture aux **POINTS COULÉS**.

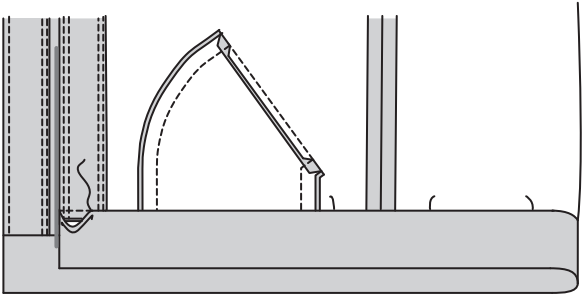

PIQUEZ AU BORD sur le bord supérieur de la bande, comme illustré. **SURPIQUEZ** tous les bords de la bande.

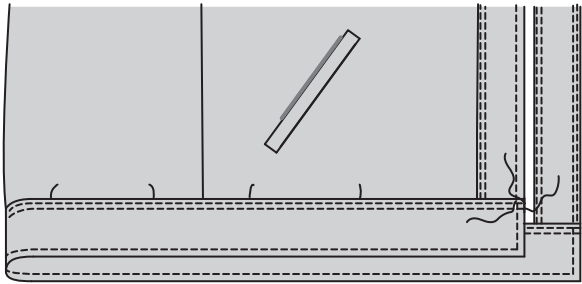

MANCHE ET FINITION

SOUTENEZ le bord supérieur du **DESSUS DE MANCHE** (13) entre les petits cercles extérieurs, comme illustré.

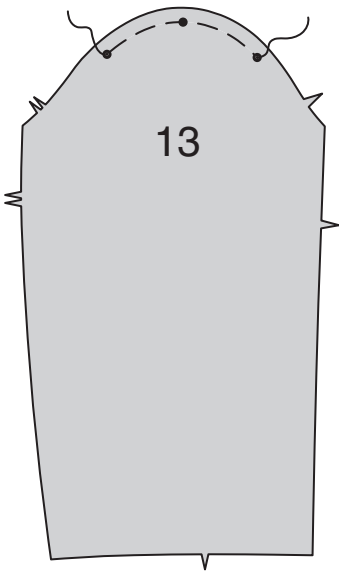

Épinglez le **DESSOUS DE MANCHE** (14) et le dessus de manche sur le bord du devant. Piquez. Pressez la couture vers le dessus de manche.

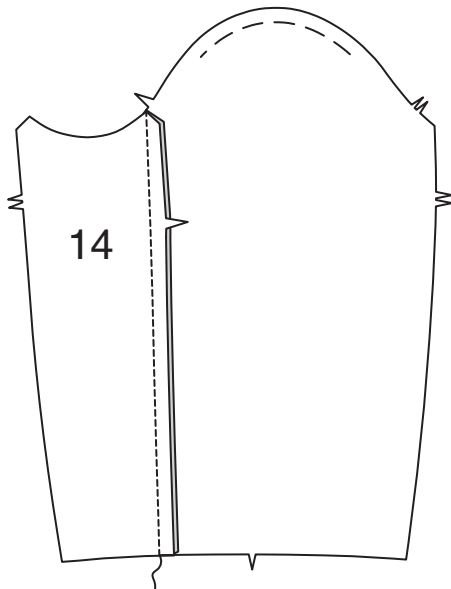

SURPIQUEZ la couture du dessus de manche.

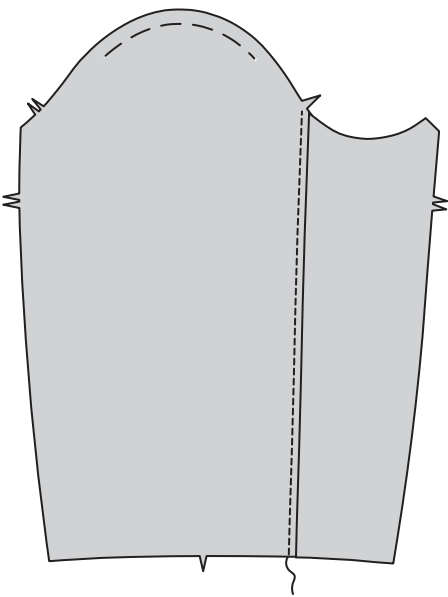

Épinglez le dessous de manche et le dessus de manche sur le bord du dos. Piquez, en laissant ouvert au-dessous du grand cercle.

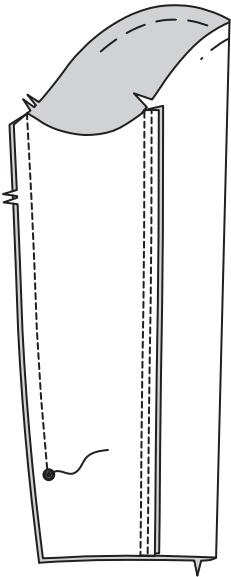

Faites un **OURLET ÉTROIT** de 1.5 cm sur les bords de l'ouverture de la manche, en amenuisant au-dessus du grand cercle. Lors de la piqûre, pivotez sur la couture à 6 mm au-dessus du grand cercle.

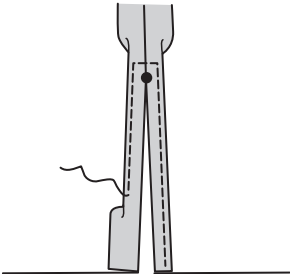

SOUTENEZ le bord inférieur de la manche de la piqûre jusqu'à l'encoche, comme illustré.

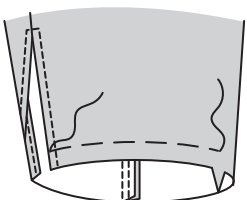

Pour la parementure, repliez le rentré sur le long bord à encoche de la pièce entoillée du **POIGNET** (15). Pressez. Coupez le rentré pressé à 1 cm.

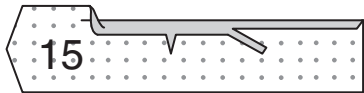

Endroit contre endroit, épinglez la parementure de poignet sur le poignet. Piquez, en laissant ouvert le bord à encoche. Égalisez. **SOUS-PIQUEZ** la parementure aussi loin que possible.

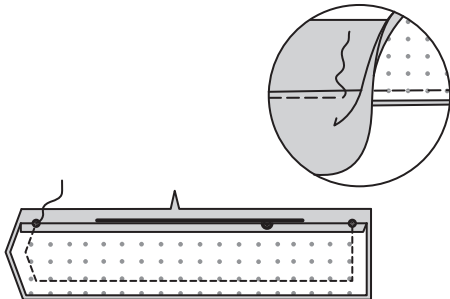

Retournez. Pressez.

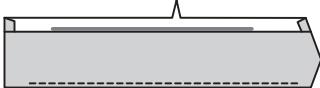

Épinglez le poignet sur le bord inférieur de la manche, en faisant coïncider les petits cercles et les encoches, en plaçant le grand cercle sur la couture. Distribuez l'ampleur ; bâtissez. Piquez, en maintenant le bord pressé libre. Égalisez. Pressez la couture vers le poignet.

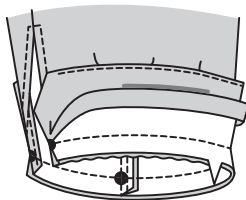

Cousez le bord pressé par-dessus la couture aux **POINTS COULÉS**.

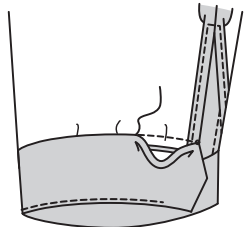

SURPIQUEZ le poignet, comme illustré. Faites la boutonnière sur la marque du poignet. Cousez le bouton sur le petit cercle.

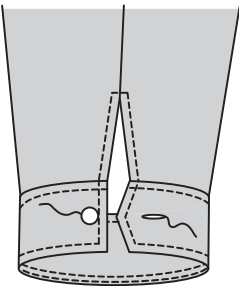

Endroit contre endroit, épinglez la manche sur l'emmanchure, en plaçant le petit cercle du milieu sur la couture d'épaule, en faisant coïncider les symboles restants. Distribuez l'ampleur ; bâtissez. Piquez, puis piquez à 6 mm du rentré. Égalisez près de la piqûre. Pressez les rentrés ensemble, puis retournez la couture vers la manche.

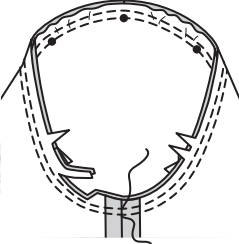

Faites les boutonnières sur les marques du devant gauche. Superposez les bords de l'ouverture, en faisant coïncider les milieux. En utilisant les boutonnières comme un guide, faites les marques de bouton sur la droite. Cousez les boutons sur les marques.

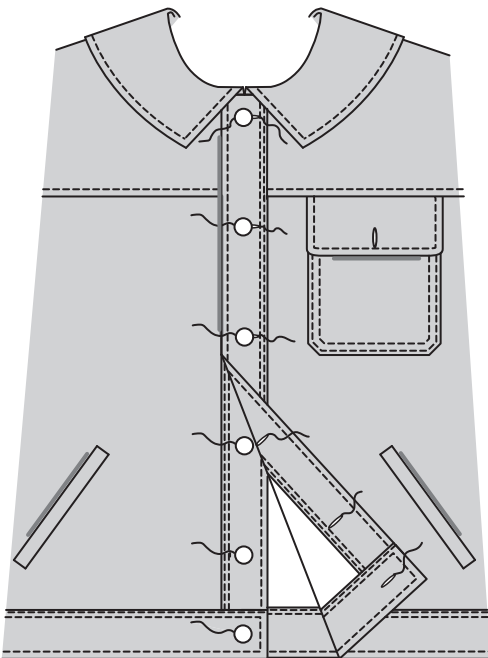

En utilisant la boutonnière du rabat comme un guide, faites la marque de bouton sur la poche. Cousez le bouton sur la marque, en maintenant le devant libre.

