

Deutsch

ME2036

SEITE 1 SEITEN 4

NORRIS DÁNTA FORD

knowME<sup>TM</sup>

BY **mimi**g

1-800-782-0323



SCANNEN SIE DEN QR-CODE FÜR EIN SCHRITT-FÜR-SCHRITT-VIDEO-TUTORIAL



@norrisdantafor

VORDE RTEIL

RÜCKENTEIL



16 SCHNITTEILE

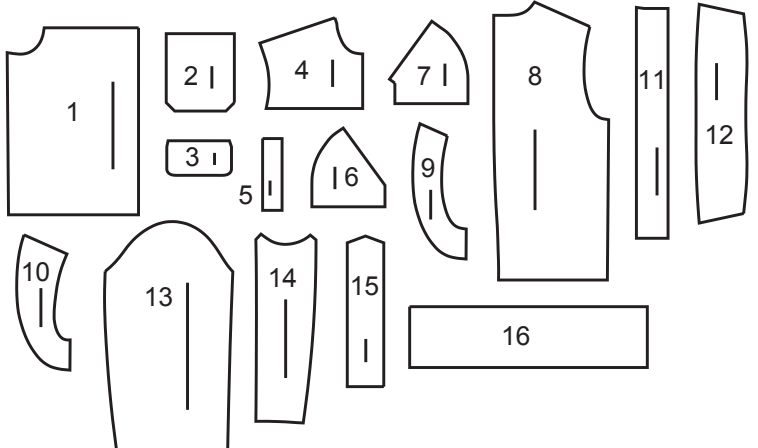

1 VORDE RTEIL

2 TASCHE

3 Klappe

4 VORDERE PASSE

5 PASPELSTREIFEN

6 TASCHENBESATZ

7 TASCHE 8 RÜCKENTEIL

9 RÜCKW. ARMLOCHAUSSCHNITTBESATZ

10 SEITL. RÜCKENTEIL

11 KNOPFLEISTE

12 KRAGEN

13 OBERÄRMEL

14 UNTERÄRMEL

15 CUFF

16 BAND

MUSTERMARKIERUNGEN

GEGEBENENFALLS ANPASSEN

SCHNEIDEN UND MARKIEREN

**FADENLAUF:** Legen Sie die Linie auf den geraden Fadenlauf des Stoffes, parallel zur Webkante oder zum Stoffbruch.

**FALTLINE:** Legen Sie die Linie auf den Stoffbruch.

**KNOPFLOCHMARKIERUNG:** Gibt die genaue Länge und Platzierung der Knopflöcher an.

**KNOPFMARKIERUNG:** Zeigt die Platzierung der Knöpfe an.

**KERBEN UND SYMBOLE:** Für passende Nähte und Ausfüh rungsdetails.

Bezeichnet die Brustlinie, die Taillenlinie, die Hüfte und/oder den Bizeps. Die Maße beziehen sich auf den Umfang des fertigen Kleidungsstücks (Körpermaß + Trageerleichterung + Design-Erleichterung). Passen Sie das Schnittmuster bei Bedarf an. Die Maße schließen Falten, Biesen, Abnäher und Nahtzugaben aus.

**NAHTZUGABE:** 1.5 cm enthalten, sofern nicht anders angegeben, aber nicht auf dem Gewebe aufgedruckt.

Verlängern oder verkürzen Sie an den Anpassungslinien (=) oder an den auf dem Muster angegebenen Stellen. Wenn eine größere Länge hinzugefügt wird, müssen Sie eventuell zusätzlichen Stoff kaufen.

**ZUM VERKÜRZEN:** Falten Sie entlang der Anpassungslinie. Machen Sie eine Falte mit der Hälfte der benötigten Menge. Aufkleben.

**ZUM VERLÄNGERN:** Schneiden Sie zwischen den Anpassungslinien. Verteilen Sie den Betrag nach Bedarf, halten Sie die Kanten parallel. Kleben Sie über das Papier.

Wenn die Änderungslinien nicht auf dem Gewebe liegen, verlängern oder kürzen Sie an der unteren Kante.

**SCHRUMPFEN** Sie den **STOFF**, wenn er nicht als vorgeschrumpt gekennzeichnet ist. Drücken Sie.

**KREISEN** Sie die **ZEICHNUNG** für Modell, Größe, Stoffbreite. Verwenden Sie das Auflageplan **MIT STRICHRICHTUNG** für Stoffe mit Einwegmustern, Strichrichtung, Flor oder Oberflächenschattierung. Da die meisten Maschenwaren Oberflächenschattierungen aufweisen, wird ein Auflageplan mit Strichrichtung verwendet.

Für **DOPPELTE DICKE (MIT STOFFBRUCH)** - falten Sie den Stoff rechts auf rechts.

**\*DOPPELTE DICKE (OHNE STOFFBRUCH)** - Für Stoffe mit Strichrichtung falten Sie den Stoff quer, rechts auf rechts. Markieren Sie wie gezeigt. Schneiden Sie entlang der Querfalte des Stoffes (A). Drehen Sie die obere Lage um 180°, so dass die Pfeile in die gleiche Richtung zeigen, und legen Sie über die untere Lage, rechts auf rechts (B).

Für **EINZELNE DICKE** - legen Sie den Stoff mit der rechten Seite nach oben. (Für Pelzflor-Stoffe legen Sie die Florseite nach unten.)

★ Schneiden Sie zuerst die anderen Teile aus, so dass genügend Stoff zum Zuschneiden dieses Teils vorhanden ist. Öffnen Sie den Stoff. Schneiden Sie bei "Schnitt 1"-Teilen das Teil einmal auf einer einzelnen Dicke mit der Stoffseite nach oben auf der rechten Seite des Stoffes zu.

Das Schnittmuster kann Schnittlinien für mehrere Größen enthalten. Wählen Sie die richtige Schnittlinie oder die Schnittmusterteile für Ihre Größe aus.

Legen Sie vor dem **SCHNEIDEN** alle Teile entsprechend dem Auflageplan auf den Stoff. Stecken Sie. (**Die Auflagepläne zeigen die ungefähre Position der Schnittmusterteile; die Position kann je nach Schnittmustergröße variieren. Position kann je nach Größe des Schnittmusters variieren.**) Schneiden Sie **GENAU** aus, indem Sie die Kerben nach außen schneiden.

Bevor Sie das Schnittmuster entfernen, **ÜBERTRAGEN SIE DIE MARKIERUNGEN** und Konstruktionslinien auf die linke Seite des Stoffes, indem Sie die Methode mit Nadel und Kreidestift oder Pauspapier und Schneiderrad verwenden. Markierungen, die auf der rechten Seite des Stoffes benötigt werden, sollten Faden nachgezeichnet werden.

**HINWEIS:** Kästchen mit gestrichelten Linien (a! b! c!) in den Auflageplänen stellen Teile dar, die nach den angegebenen Maßen geschnitten wurden.

ZUSCHNITTPLÄNE

RECHTE MUSTERSEITE	LINKE MUSTERSEITE	RECHTE STOFFSEITE	LINKE STOFFSEITE

JACKE

Teile: 1 2 3 4 5 7 8 9 10 11 12 13 14 15 16

115 cm mit Strichrichtung alle Größen

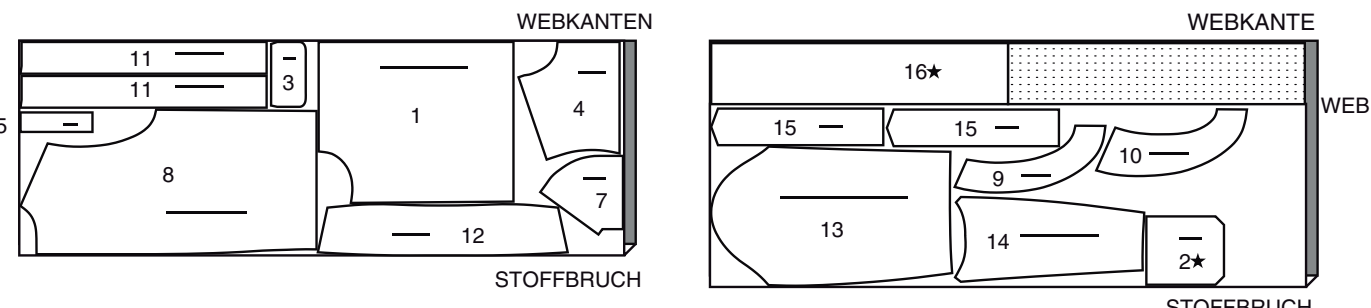

150 cm mit Strichrichtung alle Größen

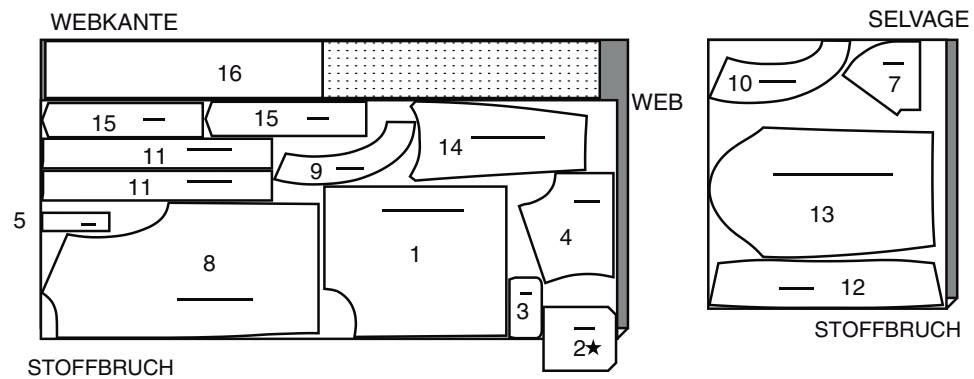

EINLAGE

Teile: 3 5 9 11 12 15

51 cm alle Größen

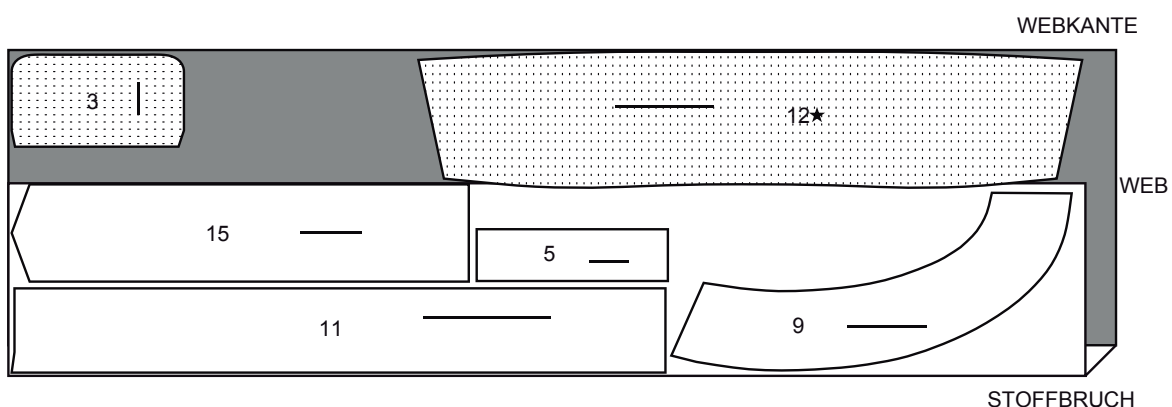

FUTTER (TASCHEN)

Teil: 6

115 cm ohne Strichrichtung alle Größen

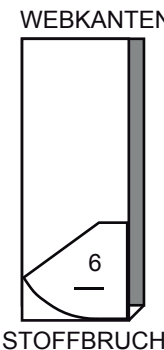

NÄHINFORMATIONEN

STOFFSCHLÜSSEL

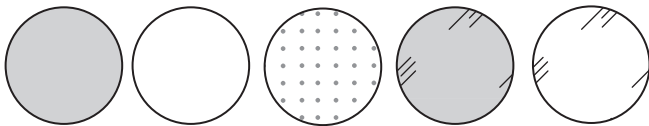

RECHTE STOFFSEITE LINKE STOFFSEITE EINLAGE RECHTE FUTTERSEITE LINKE FUTTERSEITE

NAHTZUGABEN

Es sind 1.5 cm Nahtzugaben im Schnittmuster berücksichtigt, sofern nicht anders angegeben.

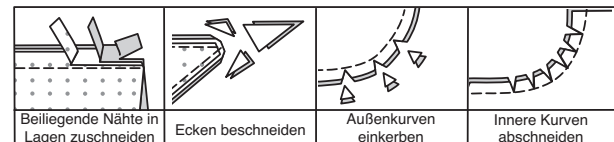

Beiliegende Nähte in Lagen zuschneiden Ecken beschneiden Außenkurven einkerben Innere Kurven abschneiden

STECKEN UND ANPASSEN

Stecken oder heften Sie die Nähte, RECHTS AUF RECHTS, mit passenden Einkerbungen. Passen Sie das Kleidungsstück an, bevor Sie die Hauptnähte nähen.

BÜGELN

Bügeln Sie die Nahtzugaben flach; öffnen Sie sie dann, sofern nicht anders angegeben. Stecken Sie wo nötig, damit sie flach liegen.

GLOSSAR

Nähbegriffe, die in der Nähanleitung in **FETTD RUCK** erscheinen, werden im Folgenden erklärt.

**EINHALTEN** - Nähen Sie entlang der Nahtlinie mit langen Maschinenstichen. Ziehen Sie die Fadenenden beim Anpassen an die Passform.

HINWEIS: Machen Sie bei Schulteransätzen eine zweite Reihe langer Maschinenstiche in 6 mm Abstand von der Nahtzugabe, um mehr Kontrolle zu haben.

**KNAPPKANTIG STEPPEN** - Nähen Sie dicht an der fertigen Kante oder Naht.

**VERSÄUBERN** - Nähen Sie 6 mm von der Schnittkante entfernt und versäubern Sie mit einer der folgenden Methoden ab: (1) mit Hilfe einer Zickzackschere ODER (2) mit Overlockstichen ODER (3) entlang der Steppnaht wenden und dicht an der Falte nähen ODER (4) mit Hilfe einer Overlock-Maschine.

OPTIONAL FÜR SÄUME: Bringen Sie ein Nahtbindeband an.

**VERSTÄRKEN** - Mit kleinen Maschinenstichen entlang der Nahtlinie nähen, wie in der Nähanleitung angegeben.

**SÄUMEN** - Nadel durch eine gefaltete Kante schieben, dann einen Faden des darunter liegenden Stoffes aufnehmen.

© 2023 KnowMe® an IG Design Group Americas, Inc. brand.

Alle Rechten vorbehalten. In den USA gedruckt.

**FESTSTEPPEN** - Nähen Sie 3 mm von der Nahtlinie in der Nahtzugabe (normalerweise 1,3 cm von der Schnittkante).

**ABSTEPPEN**- Nähen Sie auf der Außenseite 6 mm von der Kante, der Naht oder der vorherigen Naht entfernt, wobei Sie den Nähfuß als Führung verwenden, oder nähen Sie an den in der Anleitung angegebenen Stellen.

**UNTERSTEPPEN** - Öffnen Sie den Besatz oder die Unterseite des Kleidungsstücks; nähen Sie auf der Nahtzugabe dicht an der Naht.

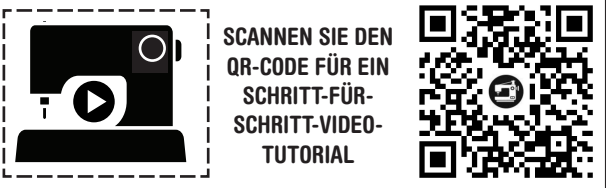

@norrisdantafor

## JACKE

**HINWEIS: VERSÄUBERN** Sie nach dem Nähen jeder Naht alle sichtbaren Schnittkanten der Nahtzugaben. Das Versäubern von Nähten wird in den folgenden Abbildungen nicht gezeigt.

**HINWEIS: ABSTEPPEUNG** ist optional.

## EINLAGE

Stecken Sie die EINLAGE auf die linke Seite jedes passenden STOFFABSCHNITTES. Bügeln Sie gemäß den Anweisungen des Herstellers.

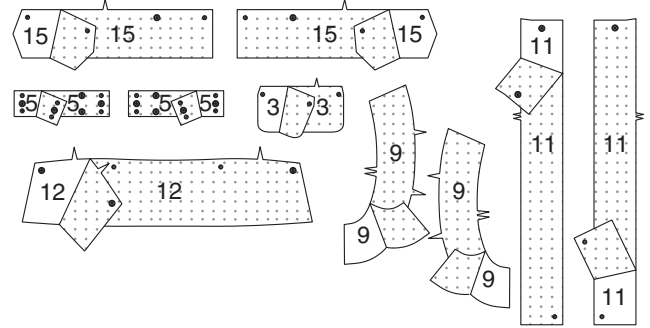

## VORDERTEIL

Schlagen Sie 6 mm an der Oberkante der TASCHE (2) ein. Bügeln Sie.

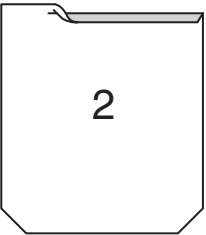

Wenden Sie die Oberkante entlang der Faltlinie nach außen. Nähen Sie die Enden. Beschneiden.

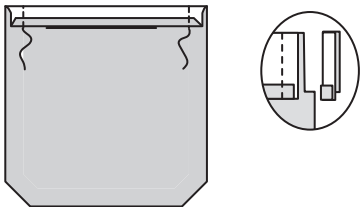

Wenden Sie die Oberkante der Tasche nach innen, schlagen Sie die verbleibenden Nahtzugaben ein und falten Sie die Ecken diagonal. Bügeln Sie. Heften Sie dicht an der inneren gebügelten Kante.

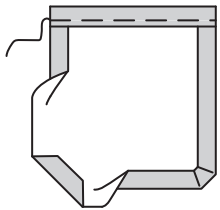

**STEPHEN** Sie entlang der Heftung **AB**.

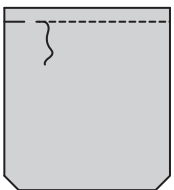

Stecken Sie die Tasche auf das linke VORDERTEIL (1), wobei die großen Punkte übereinstimmen. **STEPHEN** Sie die Seiten- und Unterkanten **KNAPPKANTIG** und **AB**, dabei die oberen Enden verstärken.

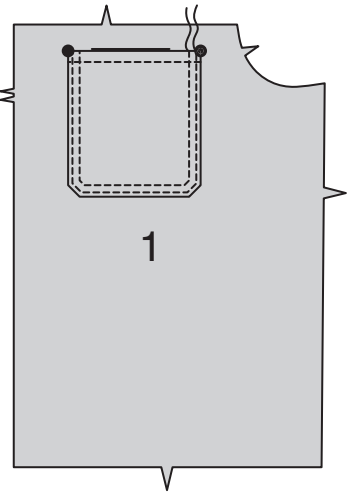

Nähen Sie die Teile der KLASPE (1) mit einer 1 cm lange Naht, lassen Sie dabei die obere Kante offen. Beschneiden.



Wenden. Bügeln Sie. Heften Sie die Schnittkanten. **STEP-PEN** Sie die fertigen Kanten **AB**. Machen Sie ein Knopfloch in die Klappe an der Markierung.

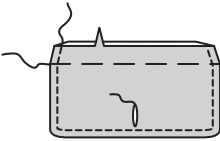

Stecken Sie die Klappe mit der nicht verdeckten Seite nach oben an der oberen Kante des linken Vorderteils fest, wie abgebildet, wobei die kleinen Punkte übereinstimmen und die Schnittkanten gleichmäßig sind. Heften.

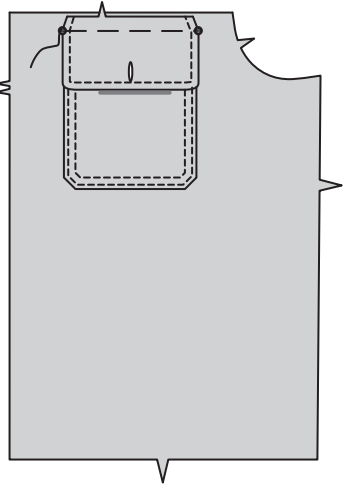

**VERSTÄRKEN** Sie die innere Ecke des Vorderteils entlang der Nahtlinien, dabei drehen Sie an den kleinen und großen Punkten. Schlitzten Sie entlang der Schlitzlinie ein und schneiden Sie diagonal zu den Punkten ein.

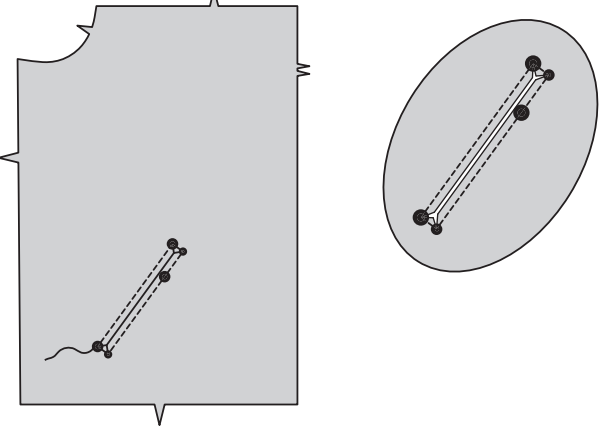

Links auf links falten Sie den PASPELSTREIFEN (5) entlang der Faltlinie. Heften Sie die Schnittkanten zusammen.

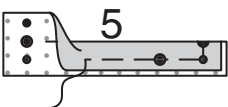

Stecken Sie den Paspelstreifen auf das Vorderteil, wobei die Nahtlinie entlang der unteren Nahtlinie liegt und die Symbole übereinstimmen, wie gezeigt. Heften.

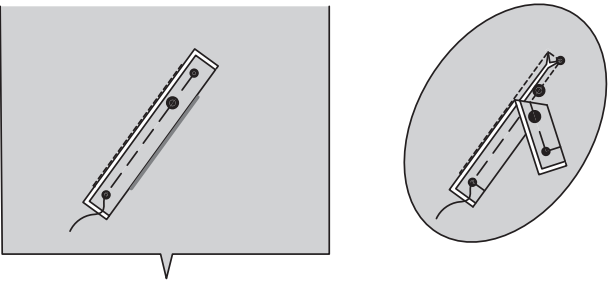

Stecken Sie den TASCHENBESATZ (6) rechts auf rechts auf das Vorderteil, wobei die Symbole übereinstimmen. Nähen Sie entlang der Nahtlinie zwischen den kleinen Punkten.

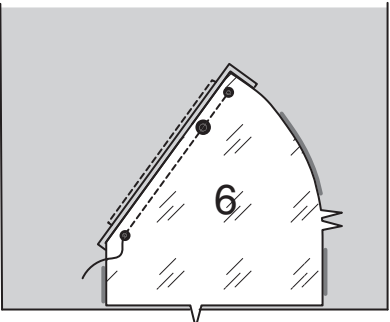

Wenden Sie die Tasche und die dreieckigen Enden nach innen, drehen Sie die Paspel nach oben über die Tasche. Bügeln Sie.

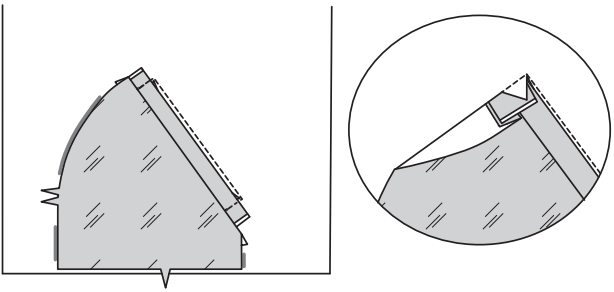

Stecken Sie die TASCHE (7) rechts auf rechts auf das Vorderteil, die Nahtlinie verläuft dabei entlang der oberen Nahtlinie. Nähen Sie entlang der Nahtlinie zwischen den großen Punkten.

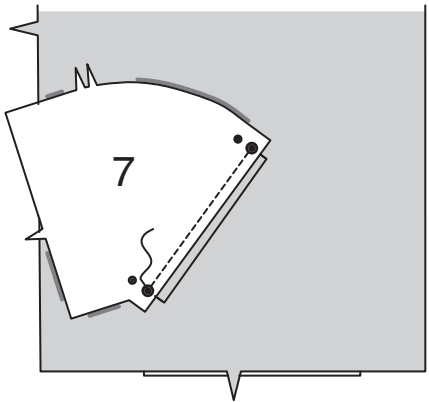

Wenden Sie die Tasche auf innen; bügeln Sie. Nähen Sie die vorderen, unteren und seitlichen Taschenkanten zusammen, wobei Sie den Paspelstreifen und die dreieckigen Enden in der Naht eingefasst werden, dabei lassen Sie das Vorderteil frei. Heften Sie die unteren Schnittkanten zusammen, wie gezeigt.

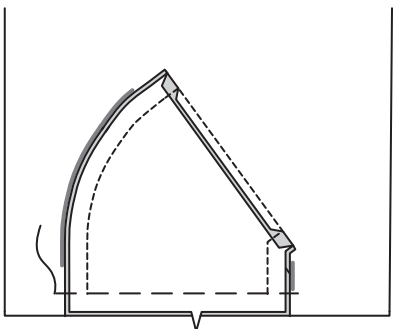
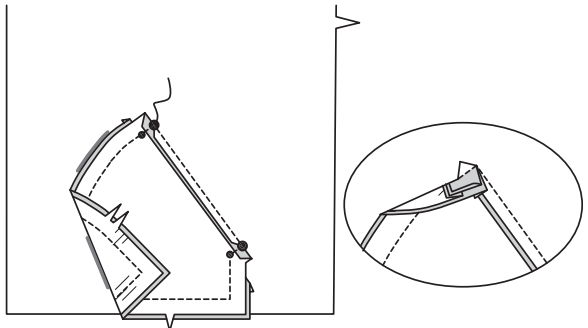

Steppen Sie die VORDERE PASSE (4) an die Oberkante des Vorderteils. Nähen Sie. Bügeln Sie die Naht zur Passe hin.

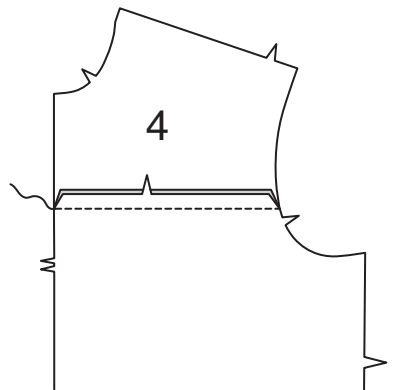

**STEPHEN** Sie die Passennaht **AB**.

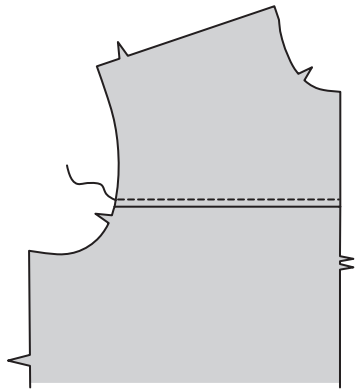

## RÜCKENTEIL

Nähen Sie die Rückenteile in der hinteren Mitte zusammen. Bügeln Sie die Naht zum rechten Rückenteil hin.

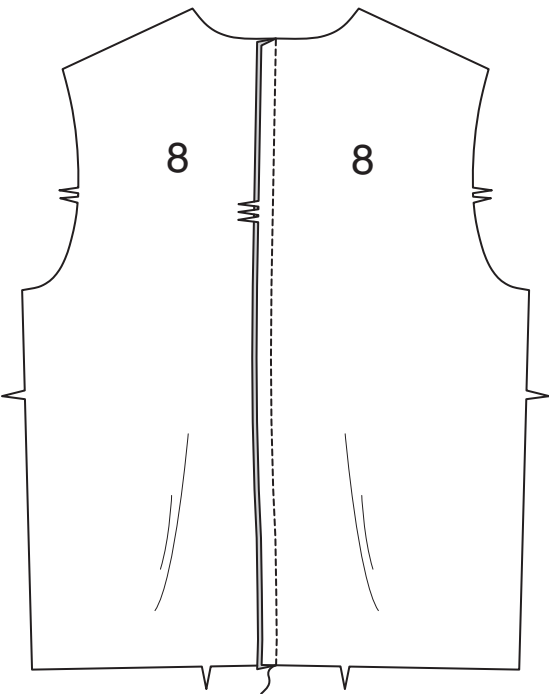

**STEPHEN** Sie die rechte hintere Naht **AB**.

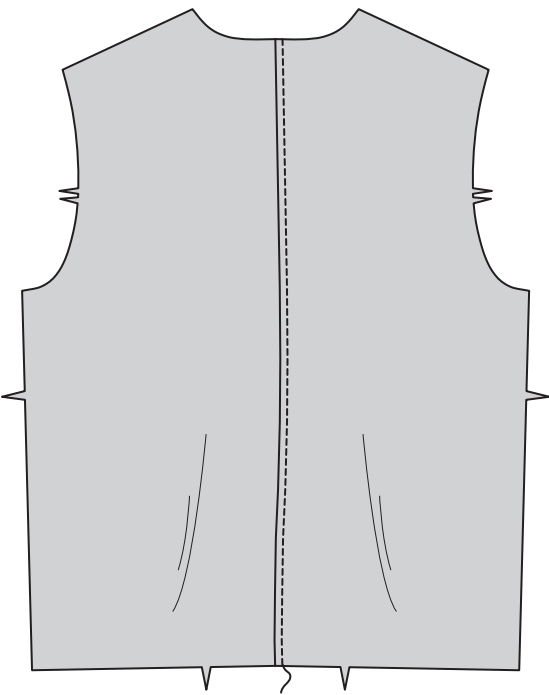



Rechts auf rechts den RÜCKW. ARMAUSSCHNITTBESATZ (9) an das Rückenteil, wobei die Kerben übereinstimmen. Nähen Sie die Armausschnittkante wie gezeigt. Beschneiden.

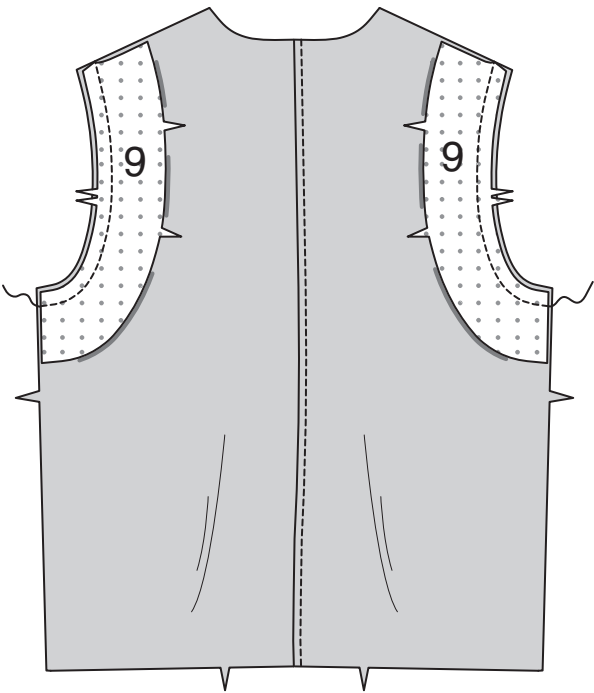

Wenden Sie den Besatz nach innen; bügeln Sie. **STEPHEN** Sie die fertige Kante **AB**.

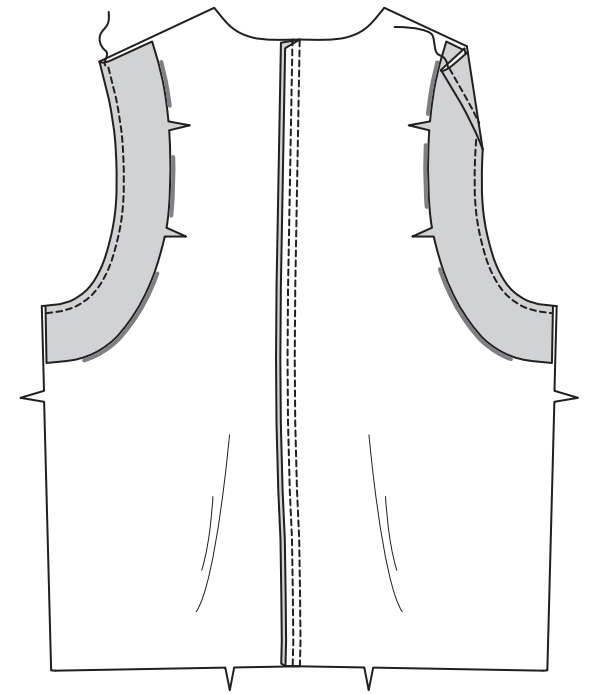

Öffnen Sie den rückw. Armausschnittbesatz. Stecken Sie rechts auf rechts das SEITLICHE RÜCKENTEIL (10) an den rückw. Armausschnittbesatz, wobei die Kerben übereinstimmen. Nähen Sie die Außenkante, wie gezeigt, lassen Sie dabei das Rückenteil frei. Beschneiden.

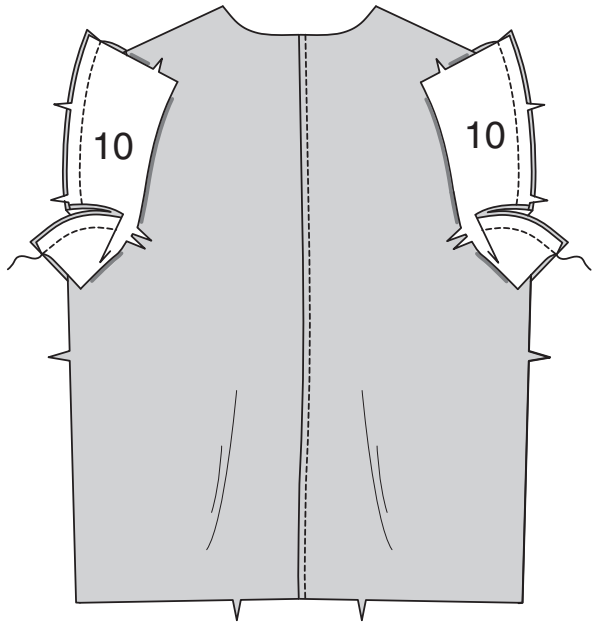

Wenden Sie den Besatz. Heften Sie die Schulter- und Seitenkanten.

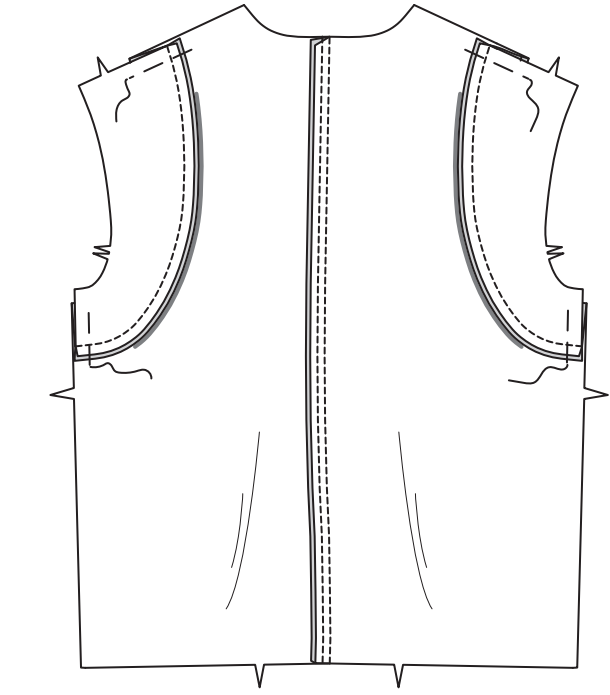

Nähen Sie die Vorderteile an das Rückenteil an den Schultern und Seiten.

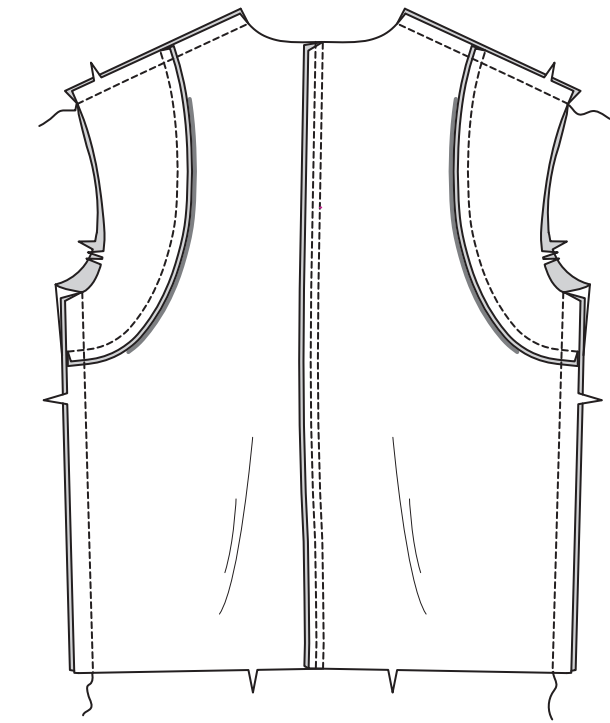

**HALTEN** Sie die unteren Seitenkante zwischen den Kerben **EIN**, wie gezeigt.

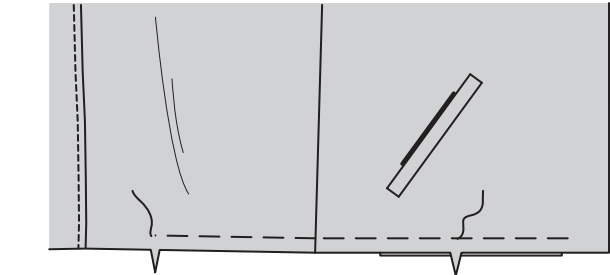

## KNOPFLEISTE, KRAGEN UND BAND

Für den Besatz wenden Sie auf jeder Seite die Nahtzugabe an einer langen eingekerbten Kante der mit Einlage versehenen **KNOPFLEISTE** (11). Bügeln Sie. Schneiden Sie die gebügelte Nahtzugabe auf 1 cm zurück.

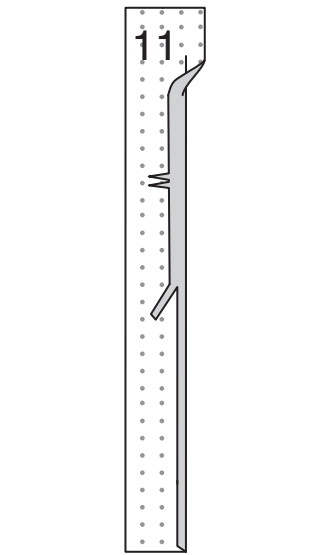

Stecken Sie den Besatz der Knopfleiste an die Knopfleiste. Nähen Sie die obere und die vordere Kante und beenden Sie die Naht am großen Punkt. Schneiden Sie zum großen Punkt ein. Beschneiden Sie die Naht. **STEPHEN** Sie den Besatz so weit wie möglich **UNTER**.

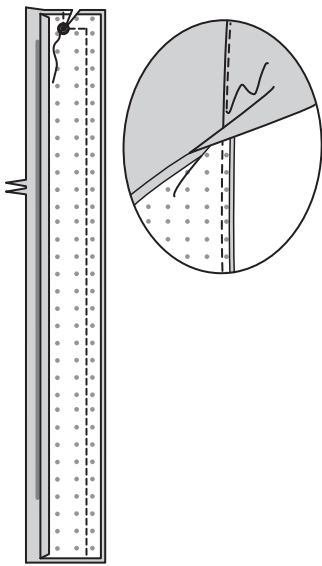

Wenden. Bügeln Sie.

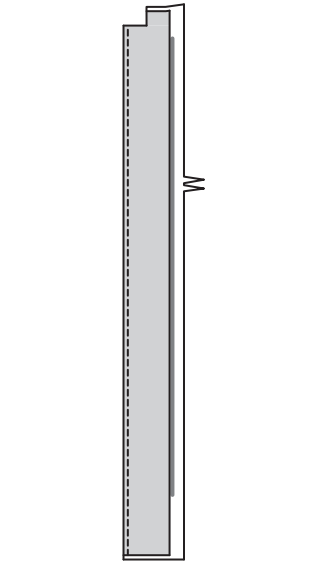

Stecken Sie die Leiste an der vorderen Öffnungskante fest, wobei die Kerben übereinstimmen. Nähen Sie, halten Sie dabei die gebügelte Kante frei. Beschneiden. Bügeln Sie die Naht zur Knopfleiste hin.

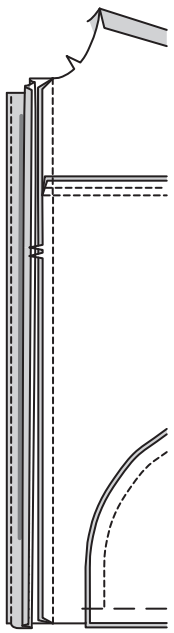

**SÄUMEN** Sie die gebügelte Kante über die Naht. Heften Sie die Schnittkanten.

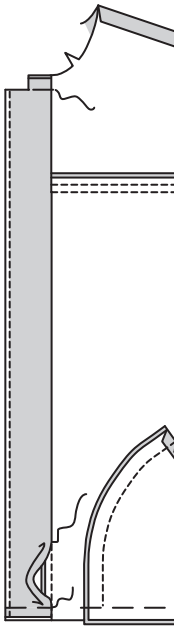

**STEPHEN** Sie die innere Kante der Knopfleiste **KNAPP-KANTIG** und **AB**, wie gezeigt. **STEPHEN** Sie die Außenkante der Knopfleiste **AB**.

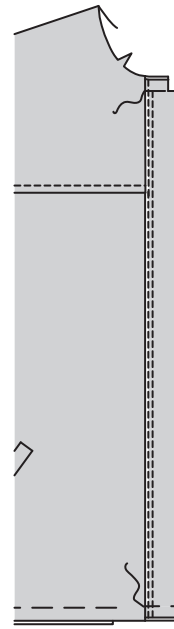

**STEPHEN** Sie die Halsausschnittkante **FEST**.

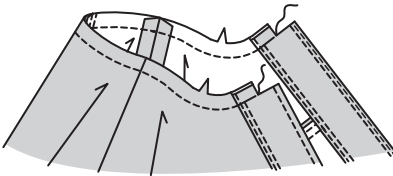

Wenden Sie für den Besatz die Nahtzugabe an der langen eingekerbten Kante des mit Einlage versehenen Teils des **KRAGENS** (12). Bügeln Sie. Schneiden Sie die gebügelte Nahtzugabe auf 1 cm zurück.

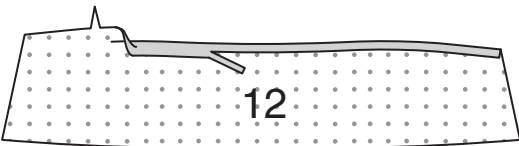

Stecken Sie den Kragenbesatz rechts auf rechts an den Kragen. Nähen Sie, lassen Sie die gekerbte Kante offen. Beschneiden. **STEPHEN** Sie den Kragen so weit wie möglich **UNTER**.

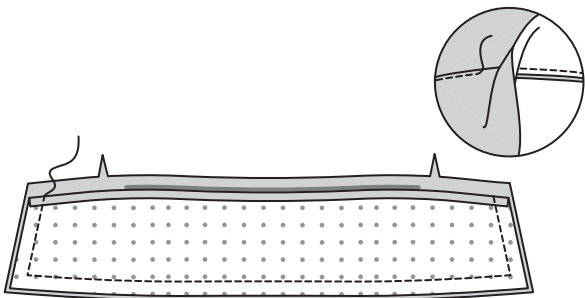

Wenden. Bügeln Sie.

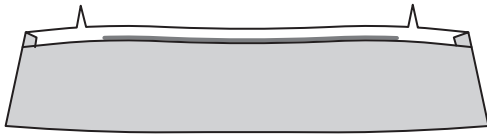

Stecken Sie den Kragen an die Halskante, wobei die Mittelpunkte und Kerben übereinstimmen, dabei legen Sie die kleinen Punkte an den Schulternähten und schneiden Sie die Halskante ein, wo nötig. Nähen Sie, halten Sie dabei die gebügelte Kante frei. Beschneiden. Bügeln Sie die Naht zum Kragen hin.

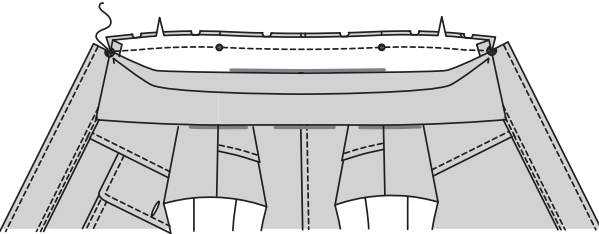

**SÄUMEN** Sie die gebügelte Kante über die Naht.

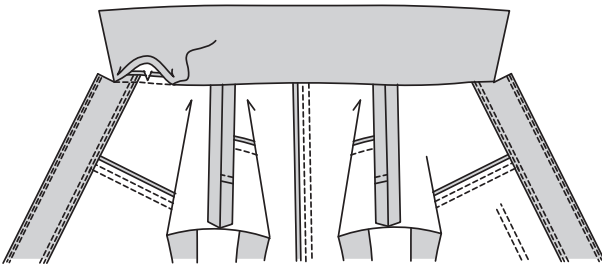

**STEPHEN** Sie den Kragen wie gezeigt **AB**. **OPTIONAL:**  
**STEPHEN** Sie die untere Kragenkante **AB**.

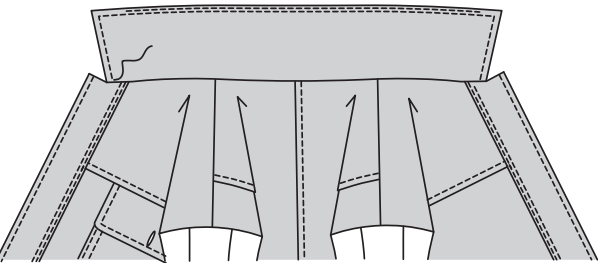

Wenden Sie die Nahtzugabe an der langen, nicht eingekerbten Kante des **BANDES** (16). Bügeln Sie. Schneiden Sie die gebügelte Nahtzugabe auf 1 cm zurück.



Falten Sie das Band rechts auf rechts entlang der Faltlinie. Nähen Sie die Enden. Beschneiden.

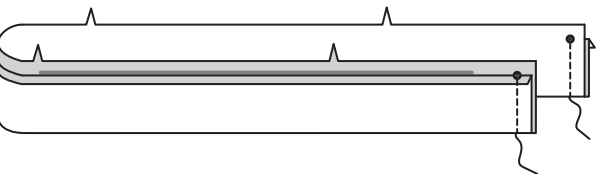

Wenden. Bügeln Sie.

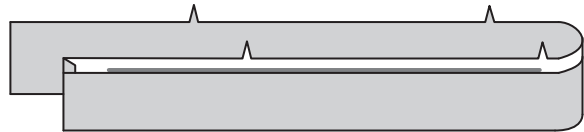

Stecken Sie das Band an der Unterkante fest, wobei die Mittelpunkte und Kerben übereinstimmen und kleine Punkte an den Seitennähten angebracht werden. Passen Sie die Leichtigkeit an; heften Sie sie. Nähen Sie, halten Sie dabei die gebügelte Kante frei. Beschneiden. Bügeln Sie die Naht zum Band hin.

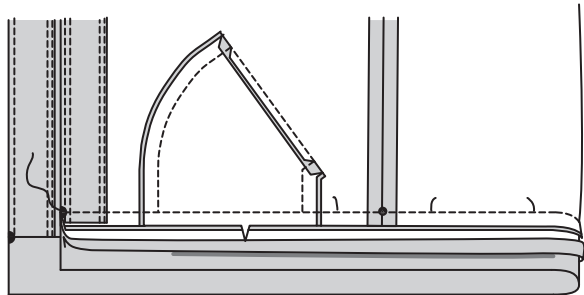

**SÄUMEN** Sie die gebügelte Kante über die Naht.

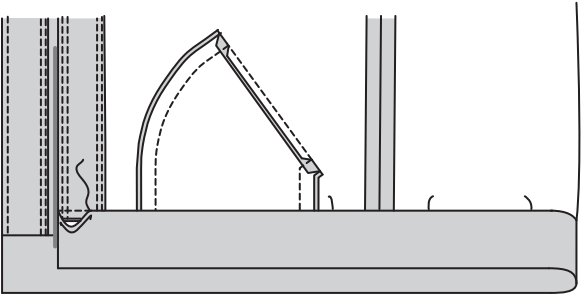

**STEPHEN** Sie die Oberkante des Bandes **KNAPPKANTIG**, wie abgebildet. **STEPHEN** Sie alle Kanten des Bandes **AB**.

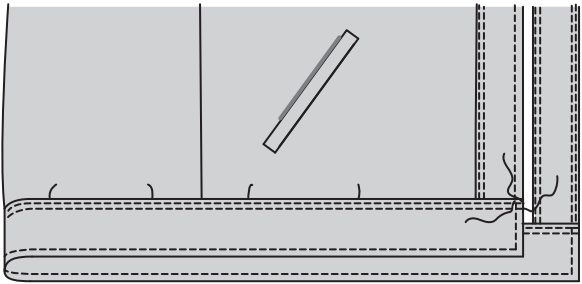

### ÄRMEL UND ABSCHLUSS

**HALTEN** Sie die obere Kante des **OBERÄRMELS** (13) zwischen den äußeren kleinen Punkten **EIN**, wie gezeigt.

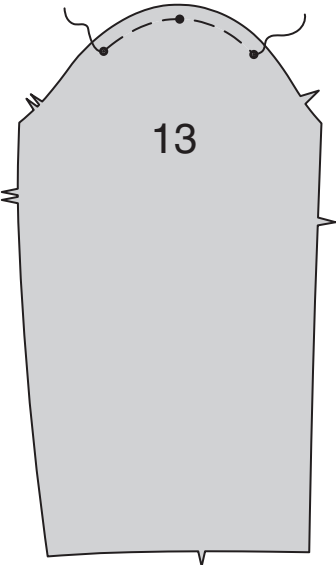

Stecken Sie den **UNTERÄRMEL** (14) an den Oberärmel an der vorderen Kante. Nähen Sie. Bügeln Sie die Naht zum Oberärmel.

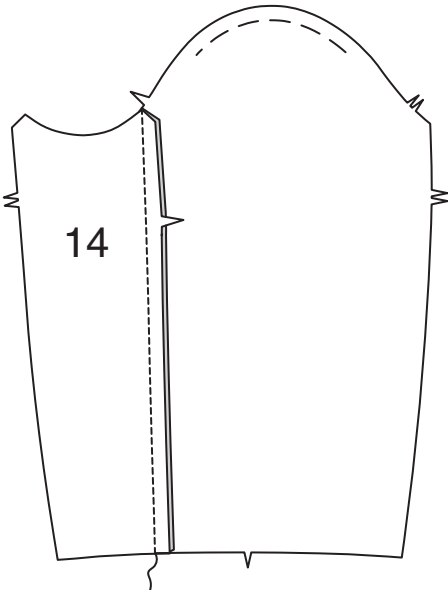

**STEPHEN** Sie die obere Ärmelnaht **AB**.

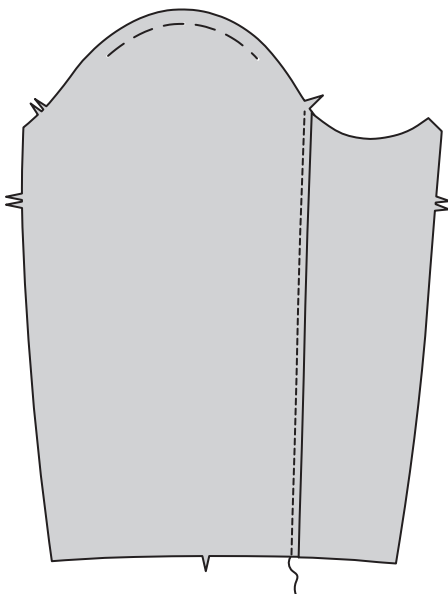

Stecken Sie den unteren Ärmel an der hinteren Kante an den oberen Ärmel. Nähen, dabei unter dem großen Punkt offen lassen.

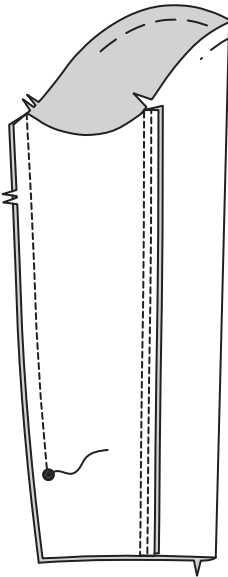

Nähen Sie einen 1.5 cm **SCHMALEN SAUM** an den Kanten der Ärmelöffnung, die oberhalb des großen Punktes ganz ausläuft. Beim Nähen 6 mm oberhalb des großen Punktes über die Naht drehen.

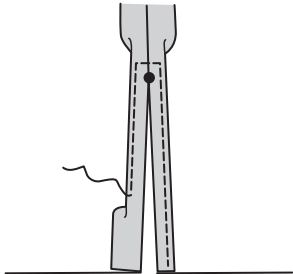

**HALTEN** Sie die untere Kante des Ärmels wie gezeigt von der Naht bis zur Kerbe **EIN**.

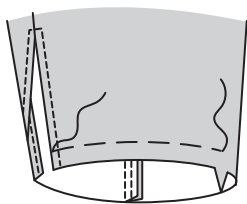

Wenden Sie für den Besatz die Nahtzugabe an der langen eingekerbten Kante des mit Einlage versehenen Teils der **MANSCHETTE** (15). Bügeln Sie. Schneiden Sie die gebügelte Nahtzugabe auf 1 cm zurück.

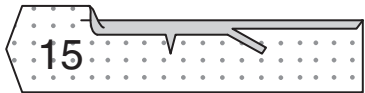

Stecken Sie den Manschettenbesatz rechts auf rechts an die Manschette. Nähen Sie, lassen Sie die gekerbte Kante offen. Beschneiden. **STEPHEN** Sie den Besatz so weit wie möglich **UNTER**.

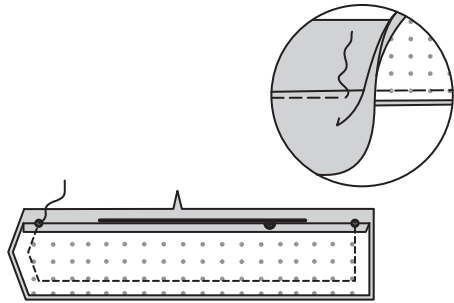

Wenden. Bügeln Sie.

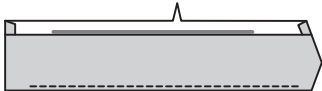

Stecken Sie die Manschette an der unteren Kante des Ärmels fest, wobei die kleinen Punkte und Kerben übereinstimmen und der große Punkt an der Naht platziert wird. Passen Sie die Leichtigkeit an; heften Sie sie. Nähen Sie, halten Sie dabei die gebügelte Kante frei. Beschneiden. Bügeln Sie die Naht zum Aufschlag hin.

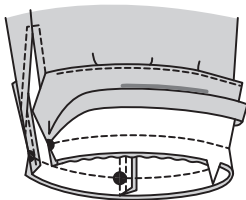

**SÄUMEN** Sie die gebügelte Kante über die Naht.

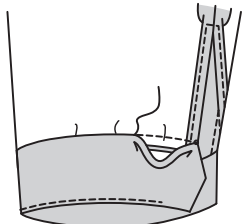

**STEPHEN** Sie die Manschette wie gezeigt **AB**. Machen Sie ein Knopfloch in der Manschette an der Markierung. Nähen Sie den Knopf an die Manschette am kleinen Punkt.

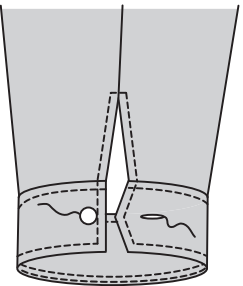

Stecken Sie den Ärmel rechts auf rechts in den Armausschnitt, platzieren Sie den mittleren kleinen Punkt an der Schulternaht, sodass die restlichen Symbole übereinstimmen. Passen Sie die Leichtigkeit an; heften Sie sie. Nähen Sie. Nähen Sie erneut mit 6 mm Abstand in der Nahtzugabe. Schneiden Sie neben der Naht zurück. Bügeln Sie die Nahtzugaben flach. Wenden Sie die Naht zum Ärmel hin.

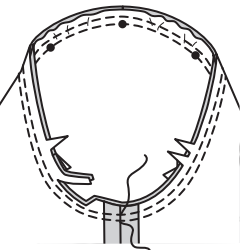

Bringen Sie Knopflöcher im linken Vorderteil an den Markierungen an. Überlappen Sie die Öffnungskanten, wobei die Mitten übereinstimmen. Verwenden Sie die Knopflöcher als Hilfslinien und machen Sie Knopfmarkierungen auf der rechten Seite. Nähen Sie Knöpfe an den Markierungen.

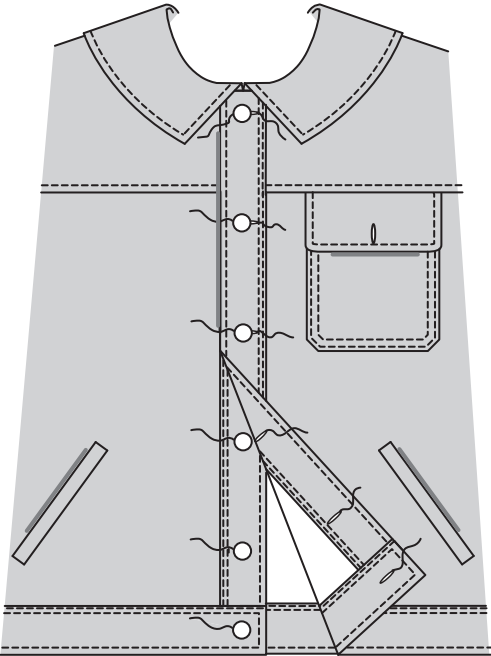

Verwenden Sie das Knopfloch in der Leiste als Hilfslinie und machen Sie eine Knopfmarkierung auf der Tasche. Nähen Sie den Knopf an der Markierung an die Tasche, lassen Sie das Vorderteil frei.

