

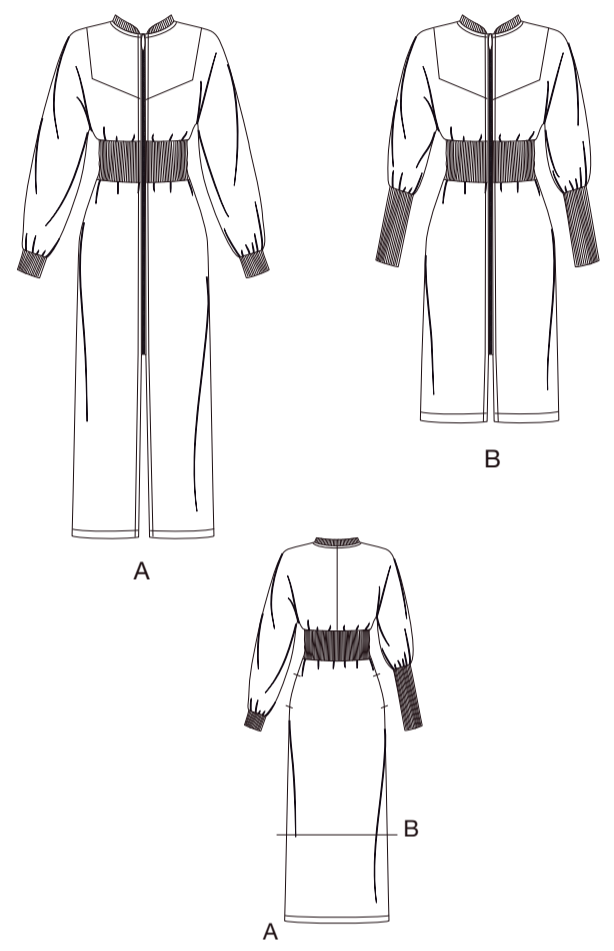

@keechiibstyle

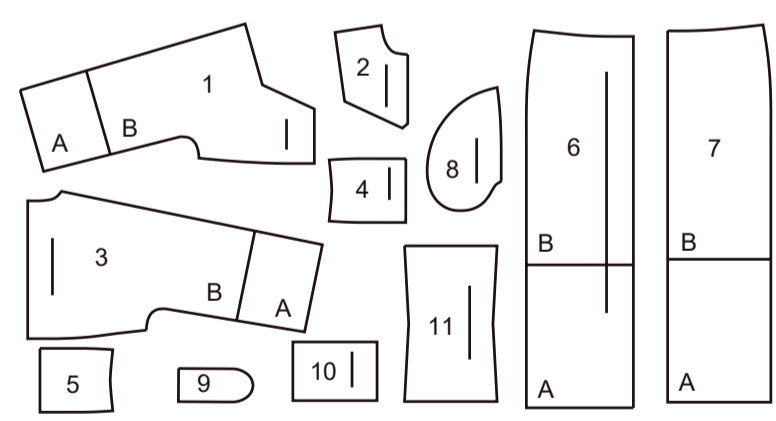

**11 PIÈCES DU PATRON**



- 1 Corsage devant – A, B
- 2 Empiècement devant – A, B
- 3 Corsage dos – A, B
- 4 Corselet devant – A, B
- 5 Corselet dos – A, B
- 6 Jupe devant – A, B
- 7 Jupe dos – A, B
- 8 Poche – A, B
- 9 Pied de col – A, B
- 10 Bande de manche – A
- 11 Bande de manche – B

**MARQUES DU PATRON**

- LIGNE DE DROIT-FIL:** Posez sur le droit-fil du tissu parallèle à la lisière ou à la pliure.
- LIGNE DE PLIURE:** Placez la ligne sur la pliure du tissu.
- MARQUE DE BOUTONNIÈRE:** Indique la longueur exacte et l'emplacement des boutons.
- MARQUE DE BOUTON:** Indique l'emplacement du bouton.
- REPÈRES ET SYMBOLES:** Pour faire coïncider les coutures et les détails d'assemblage.
- Indique la Ligne de Poitrine, Ligne de Taille, les Hanches et/ou le Tour de Bras. Les Mesures font référence à la circonférence du Vêtement Fini (Mesures du corps + Aisance confort + Aisance mode). Ajustez le patron si nécessaire. La mesure ne comprend pas les plis, les pinces et les rentrés.
- RENTRÉ DE COUTURE COMPRIS:** 1.5cm, sauf différemment indiqué, mas pas imprimé sur le patron.

**ADAPTER SI NÉCESSAIRE**

- Allongez ou raccourcissez aux lignes d'ajustement (=) ou où il est indiqué sur le patron. S'il faut ajouter une longueur considérable, vous pouvez acheter du tissu supplémentaire.
- POUR RACCOURCIR:** Pliez le long de la ligne d'ajustement. Faire une pliure la moitié de la quantité nécessaire. Adhérez en place.
- POUR ALLONGER:** Coupez entre les lignes d'ajustement. Étendez la quantité nécessaire, en tenant les bords parallèles. Adhérez sur le papier.
- Lorsque les lignes de Modification ne se trouvent pas sur le patron, allongez ou raccourcissez au bord inférieure.

**COUPER ET MARQUER**

- RÉTRÉCISSEZ LE TISSU** qui n'est pas étiqueté prérétrécit. Repassez.
- ENFERMEZ LE PLAN DE COUPE** pour le Modèle, la Taille, la Largeur du Tissu.
- Utilisez les plans de coupe **AVEC SENS** pour les tissus à dessins dans une seule direction, sens, poil ou surfaces nuancées. Puisque la plupart de tissus de tricot ont la surface nuancée, on utilise un plan de coupe avec sens.
- Utilisez les plans de coupe **AVEC SENS** pour les tissus à dessins dans une seule direction, sens, poil ou surfaces nuancées. Puisque la plupart de tissus de tricot ont la surface nuancée, on utilise un plan de coupe avec sens.
- Pour les **ÉPAISSEURS DOUBLES (AVEC PLIURE)**, pliez le tissu droit contre droit.
- \* **ÉPAISSEURS DOUBLES (SANS PLIURE)** - Pour les tissus avec sens, pliez le tissu transversalement, endroit contre endroit. Marquez comme illustré. Coupez le long de la pliure transversale du tissu (A). Retournez l'épaisseur supérieure sur 180° pour que les flèches aillent dans la même direction et posez-la sur l'épaisseur inférieure, endroit contre endroit (B).
- ★ Coupez d'abord les autres pièces, en laissant assez de tissu pour couper cette pièce. Ouvrez le tissu. Pour les pièces "Coupez 1", coupez la pièce une fois sur une épaisseur simple avec la pièce vers le haut sur l'endroit du tissu.
- La pièce du patron peut avoir des lignes de coupe pour plusieurs tailles. Choisissez la ligne de coupe correcte ou les pièces de patron pour votre taille.
- Avant de **COUPER**, placez toutes les pièces sur le tissu selon le plan de coupe. Epinglez. (Les plans montrent l'emplacement approximatif des pièces de patron, lequel peut varier selon la taille du patron). Coupez **EXACTEMENT**, en maintenant les repères vers l'extérieur.
- Avant d'enlever le patron, **REPORTEZ LES MARQUES** et les lignes d'assemblage sur l'Envers du Tissu, en utilisant la méthode à Épingles et à Craie ou le Papier à Calquer et la Roulette de Couturière. Les marques nécessaires sur l'endroit du tissu doivent être faites au fil.
- NOTE:** Les parties encadrées avec des pointillées (a! b! c!) dans les plans représentent les pièces coupées selon les mesures données.
- Pour une **SEULE ÉPAISSEUR** - Posez le tissu, endroit vers le haut. (Pour les Tissus à Fourrure, placez le poil vers le bas).

**PLANS DE COUPE**

ENDROIT DU PATRON	ENVERS DU PATRON	ENDROIT DU TISSU	ENVERS DU TISSU

**ROBE A**

utilisez les pièces : 1,2,3,6,7,8  
150 cm avec sens toutes les tailles

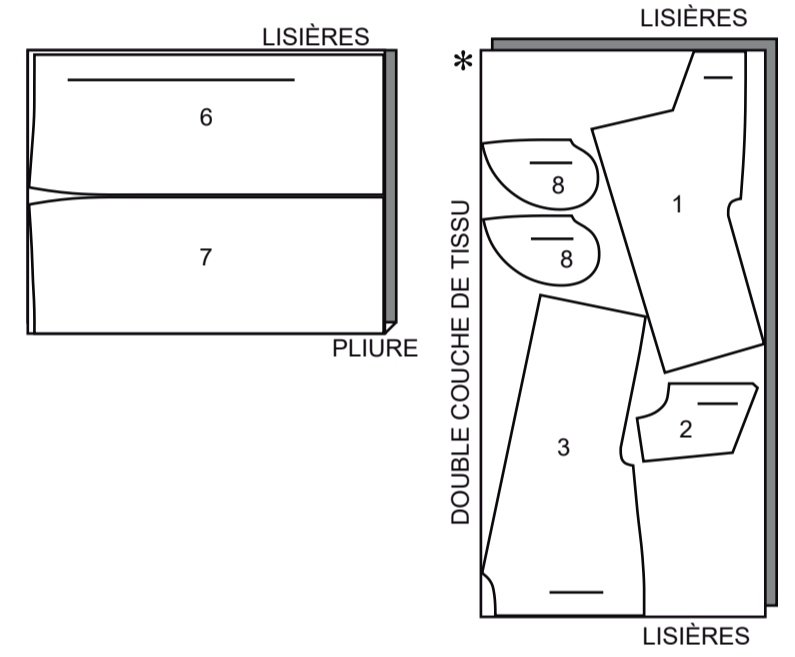

**ROBE B**

utilisez les pièces : 1,2,3,6,7,8  
150 cm avec sens toutes les tailles

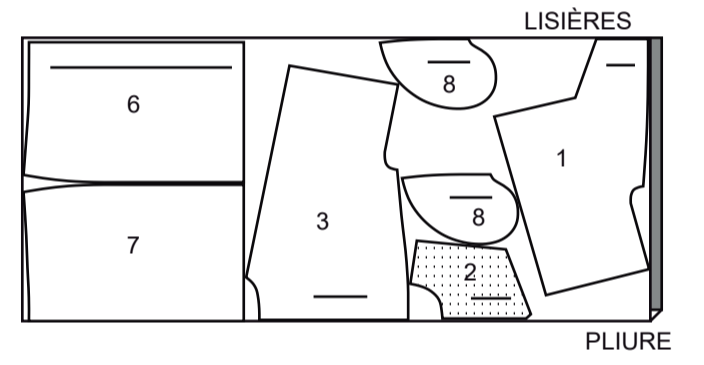

**CONTRASTE A (CORSELET, BANDES DE MANCHE, PIED DE COL)**

utilisez les pièces : 4,5,9,10  
102 cm avec sens tailles 8-10-12-14-16

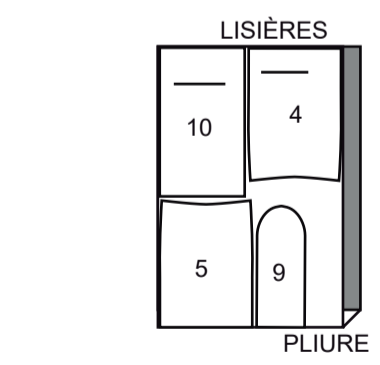

**CONTRASTE B (CORSELET, BANDES DE MANCHE, PIED DE COL)**

utilisez les pièces : 4,5,9,11  
102 cm avec sens tailles 8-10-12-14

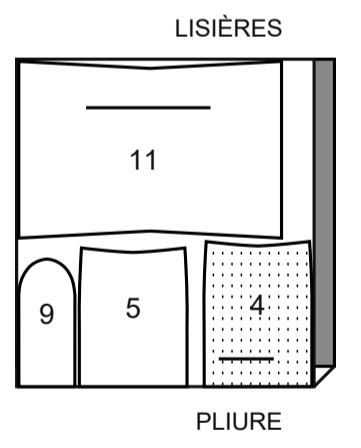

102 cm avec sens tailles 18-20-22-24-26

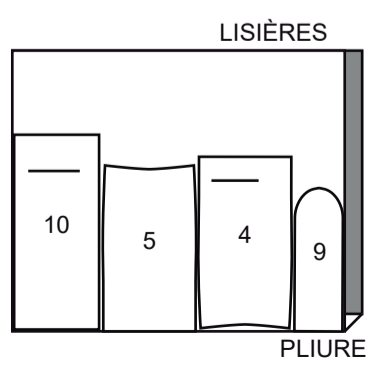

102 cm avec sens tailles 16-18-20-22-24-26

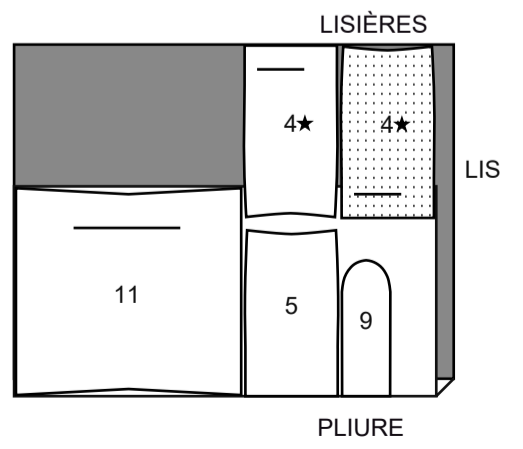

## INFORMATION DE COUTURE

### LÉGENDE DES CROQUIS

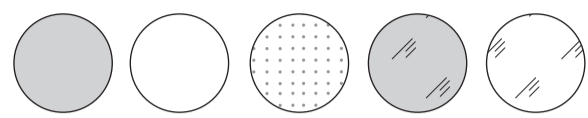

ENDROIT DU TISSU	ENVERS DU TISSU	ENTOILAGE	ENDROIT DE LA DOUBLURE	ENVERS DE LA DOUBLURE
------------------	-----------------	-----------	------------------------	-----------------------

### RENTRÉS DE COUTURE

Utilisez des rentrés de 1.5 cm sauf indiqué différemment.

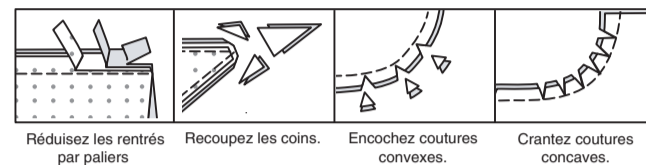

### ÉPINGLER ET AJUSTER

Épinglez ou bâtissez les coutures, ENDROIT CONTRE ENDROIT, en faisant coïncider les repères. Ajustez le vêtement avant de piquer les coutures principales.

### PRESSAGE

Pressez les rentrés de couture ensemble; puis ouvrez-les au fer sauf indiqué différemment. Crantez-les si nécessaire de sorte qu'ils restent à plat.

### GLOSSAIRE

Les termes techniques, imprimés en **CARACTÈRES GRAS** au cours de l'assemblage, sont expliqués ci-dessous.

**SURPIQUER** – En utilisant le pied presseur comme un guide, sur l'endroit, piquer à 6 mm du bord, de la couture ou d'une autre piqûre, ou surpiquer comme spécifié.



@keechiibstyle

## INSTRUCTIONS DE COUTURE

### ROBE A, B

**NOTE** : Pour que le tricot soit stable au moment d'insérer la fermeture à glissière, coupez deux bandes de 3.2 cm de large d'entoilage thermocollant. Appliquez sur les bords du milieu devant des pièces du corsage devant (1), de l'empècement devant (2), du corselet devant (4) et de la jupe devant (6) au-dessus du grand cercle, en suivant la notice d'utilisation, avant de continuer.

Pour renforcer le bord intérieur du corsage devant (1) sur le petit cercle, piquez sur la ligne de couture à environ 2.5 cm sur chaque côté du petit cercle, en piquant à travers les cercles, comme illustré. Crantez vers la piqûre sur les cercles.

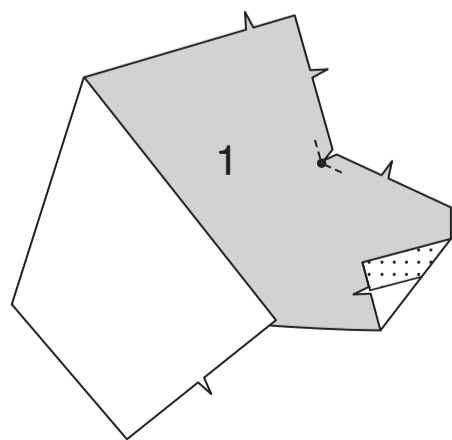

Endroit contre endroit et ayant les bords non finis au même niveau, épinglez le corsage devant sur l'empècement devant (2), en faisant coïncider les petits cercles et les encoches. Piquez, en pivotant avec l'aiguille piquée dans le tissu sur le petit cercle.

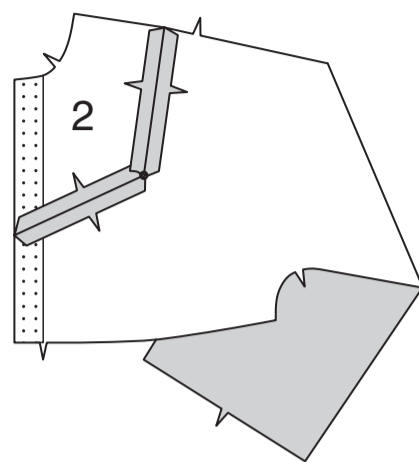

Piquez les bords du milieu dos du corsage dos (3).

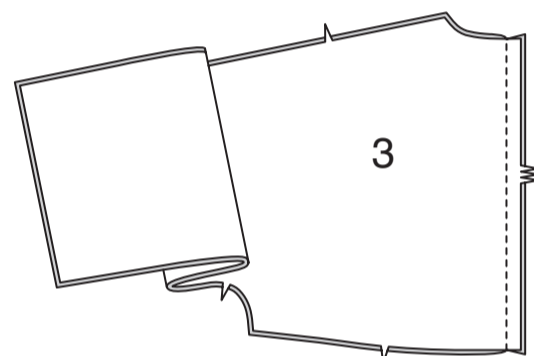

Endroit contre endroit et ayant les bords non finis au même niveau, épinglez le corsage devant et le corsage dos sur les bords de l'épaule. Piquez. Piquez le corsage devant et le corsage dos sur toute la couture de dessous de bras. Crantez les courbes.

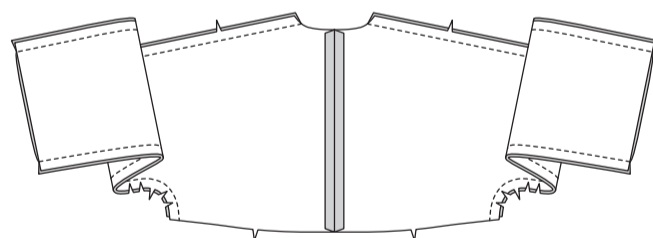

Piquez le corselet devant (4) et le corselet dos (5) sur les bords du côté.

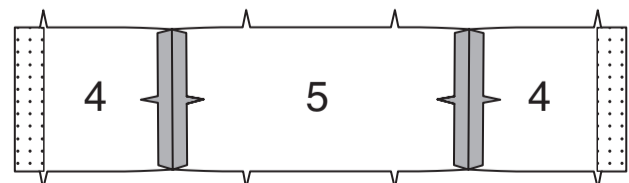

Endroit contre endroit et ayant les bords non finis au même niveau, épinglez le bord supérieur du corselet sur le bord inférieur du corsage, en faisant coïncider les milieux, les coutures et les encoches. Piquez, en étirant le corselet pour ajuster. Pressez le corselet à l'opposé du corsage, ouvrez la couture au fer.

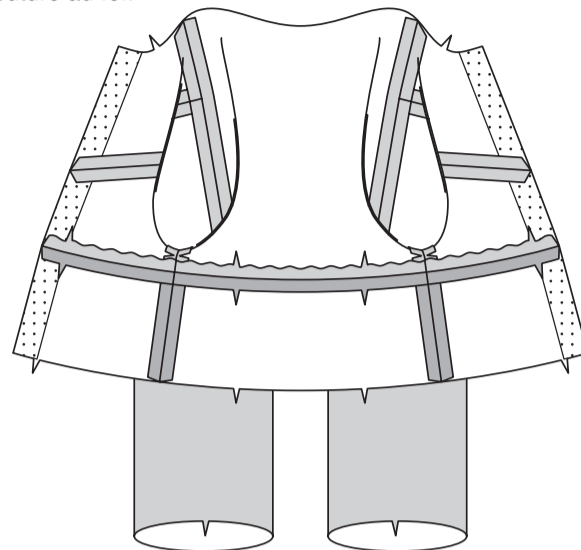

Appliquez la poche (8) sur les bords du côté de la jupe devant (6) et de la jupe dos (7) comme suit :

Endroit contre endroit, épinglez la poche sur la jupe, en faisant coïncider les encoches, ayant les bords non finis au même niveau. Piquez en couture de 1 cm. Pressez les coutures vers les poches, en pressant les poches vers l'extérieur.

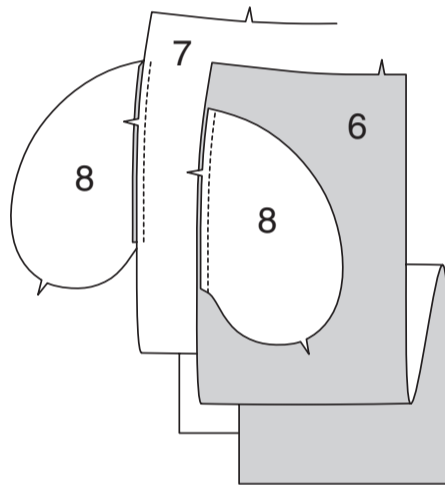

Épinglez le devant et le dos sur les coutures latérales, en faisant coïncider les grands cercles. Piquez les coutures latérales, en laissant une ouverture entre les grands cercles. Piquez les bords de la poche ensemble entre les coutures latérales. Crantez le rentré de la jupe dos au-dessus et au-dessous de la poche. Ouvrez la couture au fer au-dessus et au-dessous des crans. Pressez la poche vers la jupe devant.

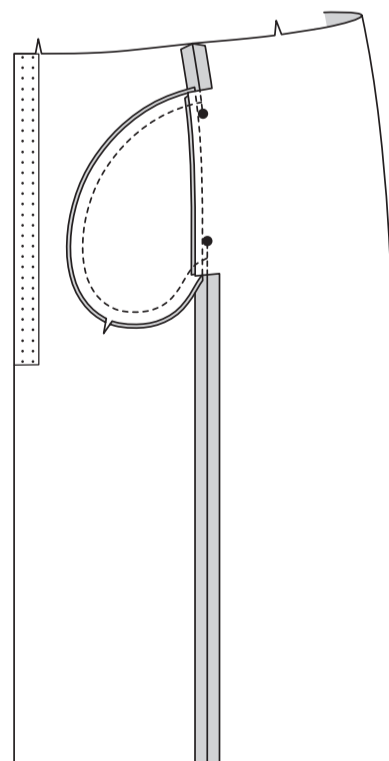

Endroit contre endroit et ayant les bords non finis au même niveau, épinglez le bord inférieur du corselet sur le bord supérieur de la jupe, en faisant coïncider les milieux, les coutures et les encoches. Piquez, en étirant le corselet pour ajuster. Pressez le corselet à l'opposé de la jupe, en ouvrant la couture au fer.

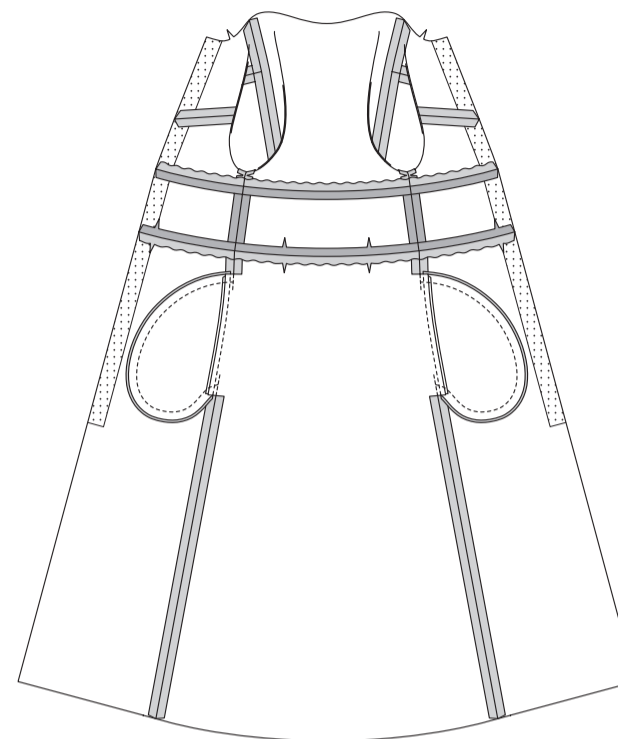

Rentrez au fer 1.5 cm sur les bords de l'ouverture du devant. Épinglez la fermeture fermée sous les bords de l'ouverture avec l'extrémité de la patte à 2 cm au-dessous du bord supérieur, l'extrémité inférieure sur le grand cercle et ayant les bords sur l'endroit des dents de la fermeture. Pliez vers le bas le bord supérieur du ruban de la fermeture. Bâtissez. Piquez à 6 mm sur chaque côté des bords du milieu, continuez la piqûre jusqu'au bord inférieur de la jupe, en utilisant un pied à fermeture réglable.

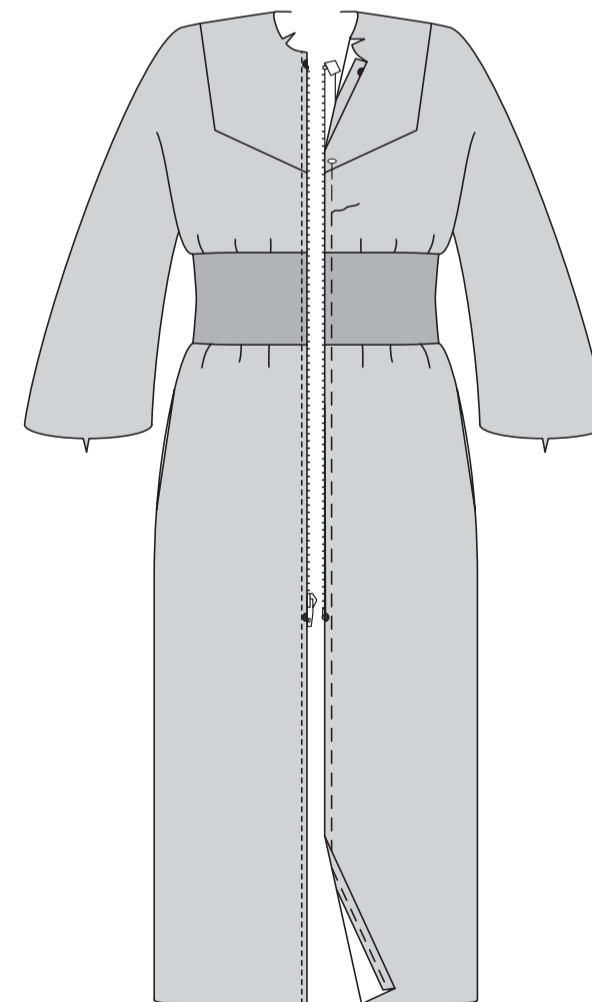

Pliez le pied de col (9) sur la ligne de pliure envers contre envers. Épinglez. Épinglez le pied de col sur le bord de l'encolure de la robe endroit contre endroit et ayant les bords non finis au même niveau, en faisant coïncider les milieux, les grands cercles et les encoches, en plaçant le petit cercle sur la couture d'épaule. Piquez, en étendant la bande pour ajuster. Pressez la couture vers le corsage, en pressant vers l'extérieur le pied de col. Sur l'endroit. **SURPIQUEZ** le corsage à 6 mm de la couture.

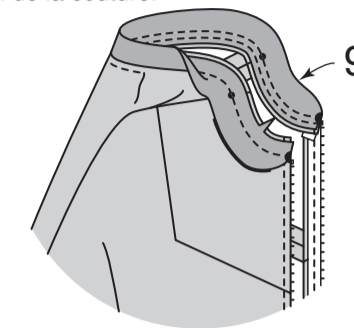

### Bande de manche

ENDROIT CONTRE ENDROIT, piquez les extrémités à encoche de la bande de manche (10 OU 11). Pliez la bande en deux, ENVERS CONTRE ENVERS et ayant les bords non finis au même niveau ; pressez. Épinglez.

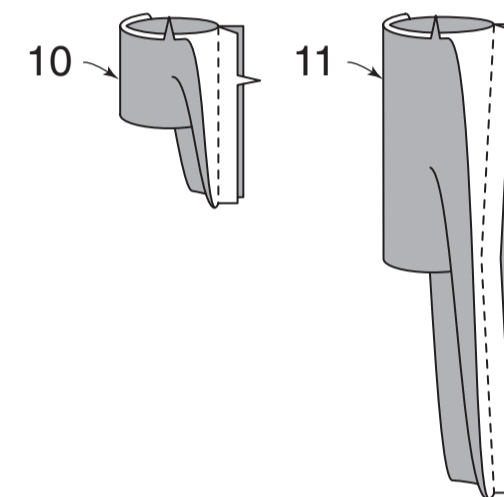

Sur l'ENDROIT, épinglez la bande sur le bord inférieur de la manche, en faisant coïncider les coutures de dessous de bras et les encoches, ayant les bords non finis au même niveau. Piquez, en étendant la bande pour ajuster, puis piquez à 6 mm de la première piqûre à l'intérieur du rentré. Égalisez près de la seconde piqûre. Pressez la couture vers la manche, en pressant la bande vers l'extérieur.

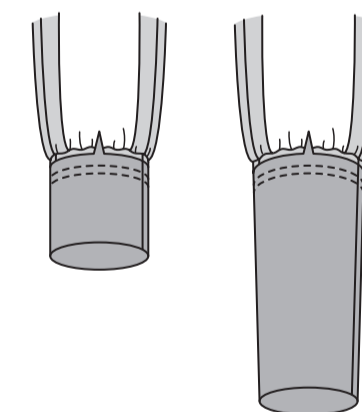

Marquez la longueur. Relevez l'ourlet au fer le long de la marque. Marquez la profondeur de l'ourlet ; coupez uniformément. Piquez au point droit OU au point zigzag à 6 mm du bord non fini entre les bords de l'ouverture.

