

@keechiibstyle

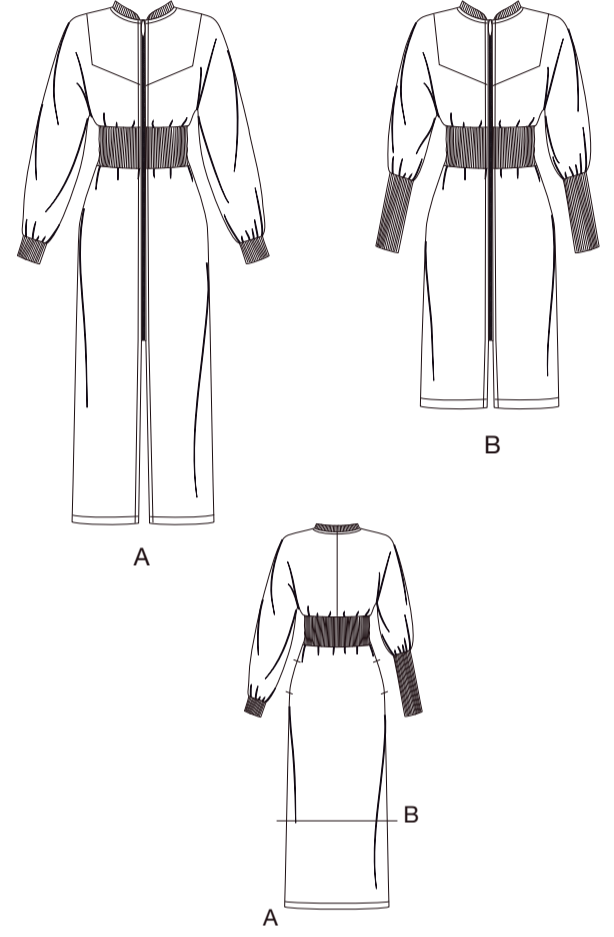

**MUSTERMARKIERUNGEN**

- FADENLAUF:** Legen Sie die Linie auf den geraden Fadenlauf des Stoffes, parallel zur Webkante oder zum Stoffbruch.
- FALTLINE:** Legen Sie die Linie auf den Stoffbruch.
- KNOPFLOCHMARKIERUNG:** Gibt die genaue Länge und Platzierung der Knopflöcher an.
- KNOPFMARKIERUNG:** Zeigt die Platzierung der Knöpfe an.
- KERBEN UND SYMBOLE:** Für passende Nähte und Ausführendetails.  
Bezeichnet die Brustlinie, die Taillinie, die Hüfte und/oder den Bizeps.  
Die Maße beziehen sich auf den Umfang des fertigen Kleidungsstücks (Körpermaß + Trageerleichterung + Design-Erleichterung). Passen Sie das Schnittmuster bei Bedarf an. Die Maße schließen Falten, Biesen, Abnäher und Nahtzugaben aus.
- NAHTZUGABE:** 1.5 cm enthalten, sofern nicht anders angegeben, aber nicht auf dem Gewebe aufgedruckt.

**GEGEBENENFALLS ANPASSEN**

- Verlängern oder verkürzen Sie an den Anpassungslinien (=) oder an den auf dem Muster angegebenen Stellen. Wenn eine größere Länge hinzugefügt wird, müssen Sie eventuell zusätzlichen Stoff kaufen.
- ZUM VERKÜRZEN:** Falten Sie entlang der Anpassungslinie. Machen Sie eine Falte mit der Hälfte der benötigten Menge. Aufkleben.
- ZUM VERLÄNGERN:** Schneiden Sie zwischen den Anpassungslinien. Verteilen Sie den Betrag nach Bedarf, halten Sie die Kanten parallel. Kleben Sie über das Papier.

Wenn die Änderungslinien nicht auf dem Gewebe liegen, verlängern oder kürzen Sie an der unteren Kante.

**SCHNEIDEN UND MARKIEREN**

- SCHRUMPFEN** Sie den **STOFF**, wenn er nicht als vorgeschrumpt gekennzeichnet ist. Drücken Sie.
- KREISEN** Sie die **ZEICHNUNG** für Modell, Größe, Stoffbreite. Verwenden Sie das Auflageplan **MIT STRICHRICHTUNG** für Stoffe mit Einwegmustern, Strichrichtung, Flor oder Oberflächenschattierung. Da die meisten Maschenwaren Oberflächenschattierungen aufweisen, wird ein Auflageplan mit Strichrichtung verwendet.
- Für **DOPPELTE DICKE (MIT STOFFBRUCH)** - falten Sie den Stoff rechts auf rechts.
- \*DOPPELTE DICKE (OHNE STOFFBRUCH)** - Für Stoffe mit Strichrichtung falten Sie den Stoff quer, rechts auf rechts. Markieren Sie wie gezeigt. Schneiden Sie entlang der Querfalte des Stoffes (A). Drehen Sie die obere Lage um 180°, so dass die Pfeile in die gleiche Richtung zeigen, und legen Sie über die untere Lage, rechts auf rechts (B).
- Für **EINZELNE DICKE** - legen Sie den Stoff mit der rechten Seite nach oben. (Für Pelzflor-Stoffe legen Sie die Florseite nach unten.)
- ★ Schneiden Sie zuerst die anderen Teile aus, so dass genügend Stoff zum Zuschneiden dieses Teils vorhanden ist. Öffnen Sie den Stoff. Schneiden Sie bei "Schnitt 1"-Teilen das Teil einmal auf einer einzelnen Dicke mit der Stoffseite nach oben auf der rechten Seite des Stoffes zu.
- Das Schnittmuster kann Schnittlinien für mehrere Größen enthalten. Wählen Sie die richtige Schnittlinie oder die Schnittmustererteile für Ihre Größe aus.
- Legen Sie vor dem **SCHNEIDEN** alle Teile entsprechend dem Auflageplan auf den Stoff. Stecken Sie. (**Die Auflagepläne zeigen die ungefähre Position der Schnittmustererteile; die Position kann je nach Schnittmustergröße variieren. Position kann je nach Schnittmustergröße variieren.**) Schneiden Sie **GENAU** aus, indem Sie die Kerben nach außen schneiden.
- Bevor Sie das Schnittmuster entfernen, **ÜBERTRAGEN SIE DIE MARKIERUNGEN** und Konstruktionslinien auf die linke Seite des Stoffes, indem Sie die Methode mit Nadel und Kreidestift oder Pauspapier und Schneiderrad verwenden. Markierungen, die auf der rechten Seite des Stoffes benötigt werden, sollten Faden nachgezeichnet werden.
- HINWEIS:** Kästchen mit gestrichelten Linien (a1 bis c1) in den Auflageplänen stellen Teile dar, die nach den angegebenen Maßen geschnitten wurden.

**ZUSCHNITTPLÄNE**

RECHTE MUSTERSEITE	LINKE MUSTERSEITE	RECHTE STOFFSEITE	LINKE STOFFSEITE

**KLEID A**

Teile: 1,2,3,6,7,8

150 cm  
mit Strichrichtung  
alle Größen

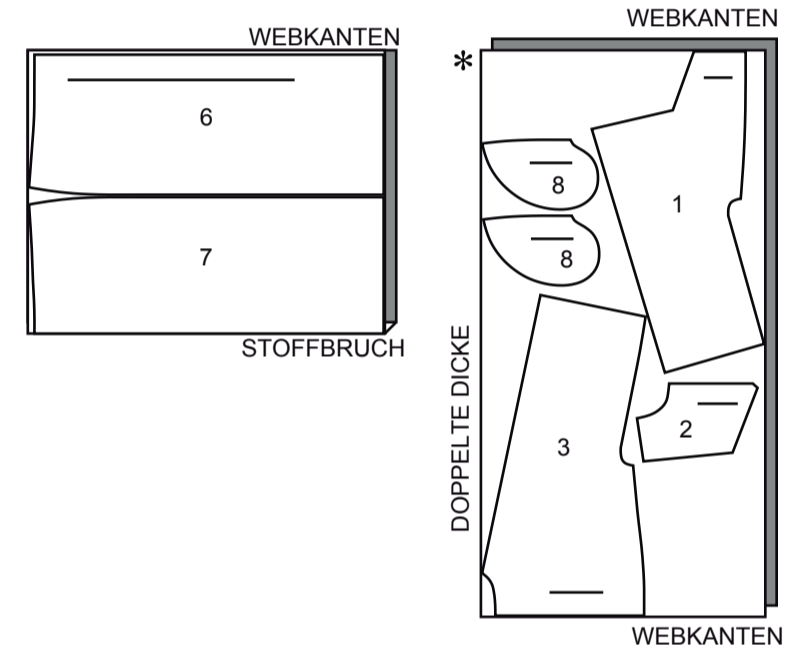

**KLEID B**

Teile: 1,2,3,6,7,8

150 cm  
mit Strichrichtung  
alle Größen

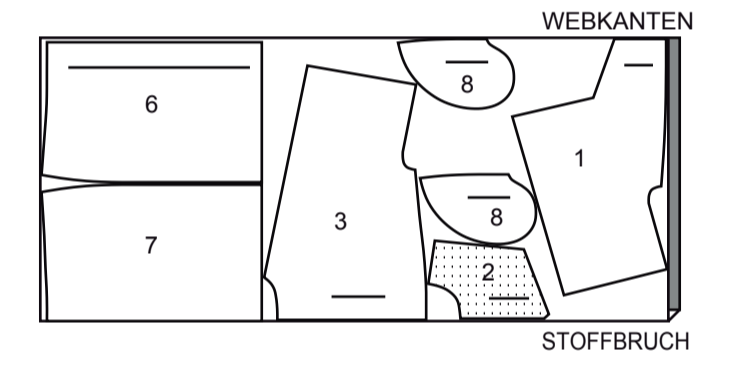

**11 SCHNITTEILE**

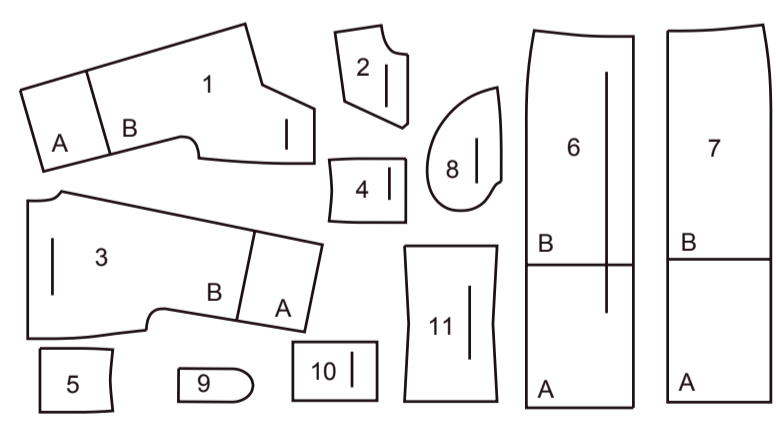

- 1 VORD. OBERTEIL - A,B
- 2 VORD. PASSE - A,B
- 3 RÜCKW. OBERTEIL - A,B
- 4 VORD. MIDRIFF - A,B
- 5 RÜCKW. MIDRIFF - A,B
- 6 ROCKVORDERTEIL - A,B
- 7 ROCKRÜCKENTEIL - A,B
- 8 TASCHE - A,B
- 9 HALSBAND - A,B
- 10 ÄRMELBAND - A
- 11 ÄRMELBAND B

**KONTRAST A (MIDRIFF, ÄRMELBÄNDER, HALSBAND)**

Teile: 4,5,9,10

102 cm  
mit Strichrichtung  
Größen 8-10-12-14-16

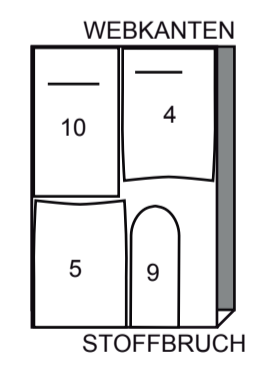

102 cm  
mit Strichrichtung  
Größen 18-20-22-24-26

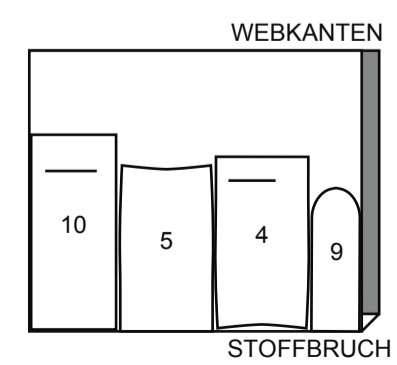

**KONTRAST B (MIDRIFF, ÄRMELBÄNDER, HALSBAND)**

Teile: 4,5,9,11

102 cm  
mit Strichrichtung  
Größen 8-10-12-14

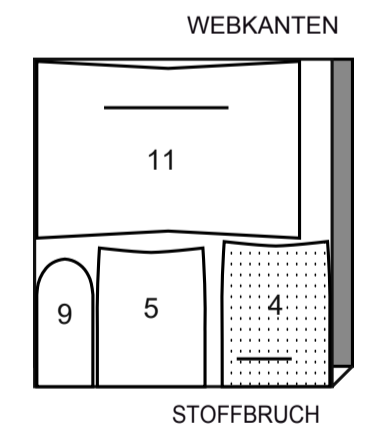

102 cm  
mit Strichrichtung  
Größen 16-18-20-22-24-26

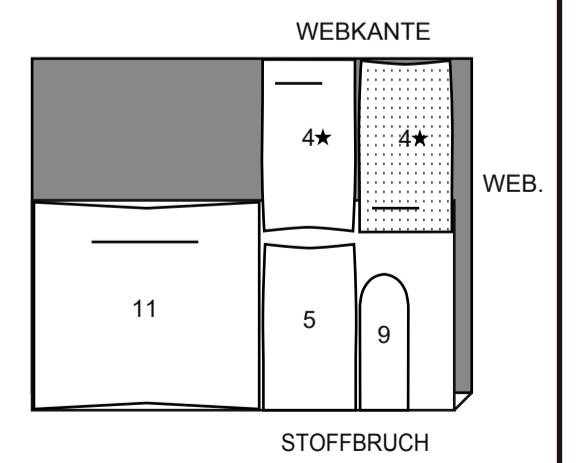

## NÄHINFORMATIONEN STOFFSCHLÜSSEL

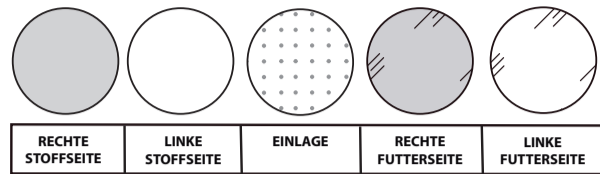

### NAHTZUGABEN

Es sind 1.5 cm Nahtzugaben im Schnittmuster berücksichtigt, sofern nicht anders angegeben.

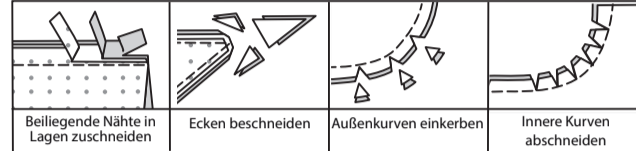

### STECKEN UND ANPASSEN

Stecken oder heften Sie die Nähte, **RECHTS AUF RECHTS**, mit passenden Einkerbungen. Passen Sie das Kleidungsstück an, bevor Sie die Hauptnähte nähen.

### BÜGELN

Bügeln Sie die Nahtzugaben flach; öffnen Sie sie dann, sofern nicht anders angegeben. Stecken Sie wo nötig, damit sie flach liegen.

## GLOSSAR

Nähbegriffe, die in der Nähanleitung in **FETTDRUCK** erscheinen, werden im Folgenden erklärt.

**ABSTEPPEN**- Nähen Sie auf der Außenseite 6 mm von der Kante, der Naht oder der vorherigen Naht entfernt, wobei Sie den Nähfuß als Führung verwenden, oder nähen Sie an den in der Anleitung angegebenen Stellen.

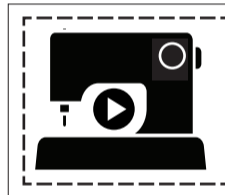

SCANNEN SIE DEN QR-CODE FÜR EIN SCHRITT-FÜR-SCHRITT-VIDEO-TUTORIAL



@keechiibstyle

## NÄHANLEITUNGEN

### KLEID A, B

**HINWEIS:** Um den Strickstoff beim Einsetzen des Reißverschlusses stabil zu halten, schneiden Sie zwei 3.2 cm breite Streifen aus aufbügelbarer Einlage zu. Bringen Sie diese gemäß den Anweisungen des Herstellers auf die vorderen Mittelkanten des vord. Oberteils (1), der vorderen Passe (2), des vorderen Midriffs (4) und des Rockvorderteils (6) oberhalb des großen Punktes an, bevor Sie fortfahren.

Zur Verstärkung der Innenkante des vord. Oberteils (1) am kleinen Punkt nähen Sie entlang der Nahtlinie etwa 2.5 cm auf jeder Seite des kleinen Punkts durch die Punkte, wie gezeigt. Schneiden Sie an der Naht an den Punkten ein.

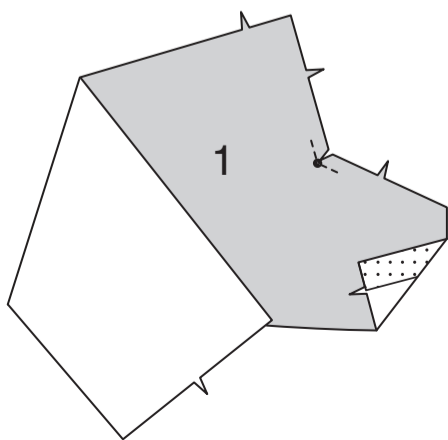

Stecken Sie das vord. Oberteil rechts auf rechts auf die vord. Passe (2), wobei die kleinen Punkte und Kerben übereinstimmen. Nähen Sie, indem Sie mit der Nadel im Stoff am kleinen Punkt schwenken.

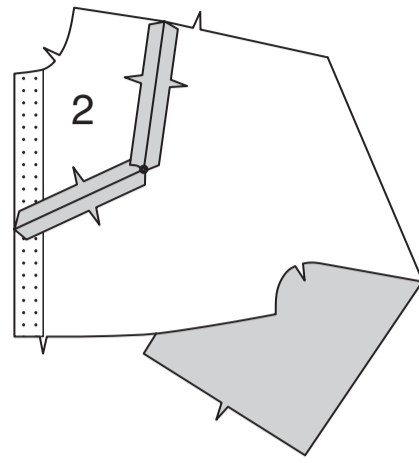

Nähen Sie die hinteren Mittelkanten des rückw. Oberteils (3).

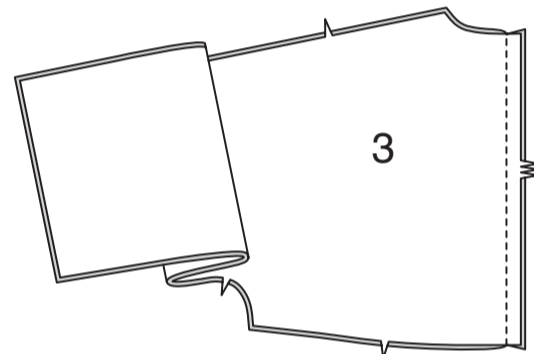

Stecken Sie das vord. Oberteil rechts auf rechts an den Schulterkanten auf das rückw. Oberteil, die Schnittkanten sind gerade. Nähen Sie. Nähen Sie das vord. Oberteil an der gesamten Achselnaht auf das rückw. Oberteil. Schneiden Sie die Kurven ein.

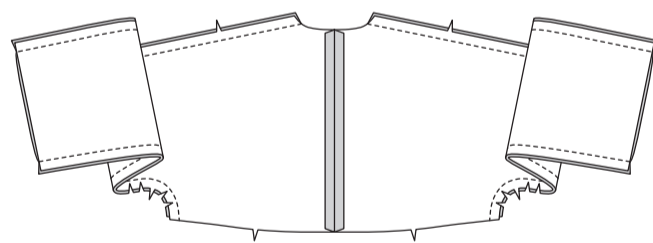

Nähen Sie das vord. Midriff (4) an den Seitenkanten an das rückw. Midriff (5).

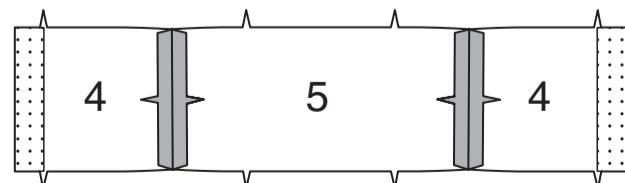

Stecken Sie die obere Kante des Midriffs rechts auf rechts auf die untere Kante des Oberteils, wobei die Mittelpunkte, Nähte und Kerben übereinstimmen. Nähen Sie, wobei Sie das Midriff dehnen, damit es passt. Bügeln Sie das Midriff vom Oberteil weg, bügeln Sie die Naht auf.

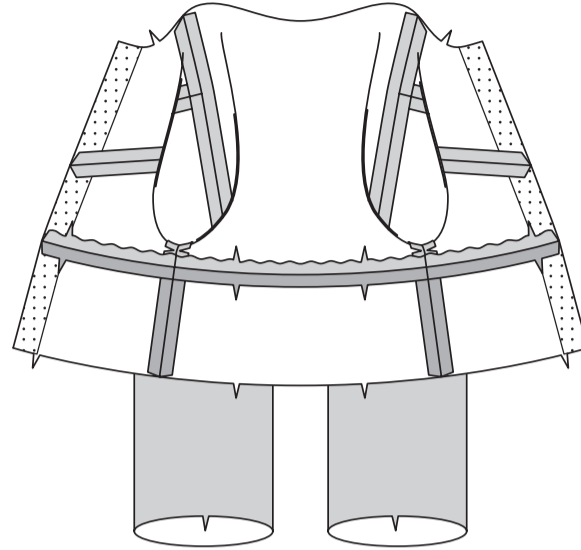

Bringen Sie die Tasche (8) wie folgt an den Seitenkanten des Rockvorderteils (6) und des Rockrückenteils (7) an: Stecken Sie die Tasche rechts auf rechts auf den Rock, wobei die Kerben übereinstimmen und die Schnittkanten gerade sind. Nähen Sie eine 1 cm lange Naht. Bügeln Sie die Nähte zu den Taschen hin und bügeln Sie die Taschen nach außen.

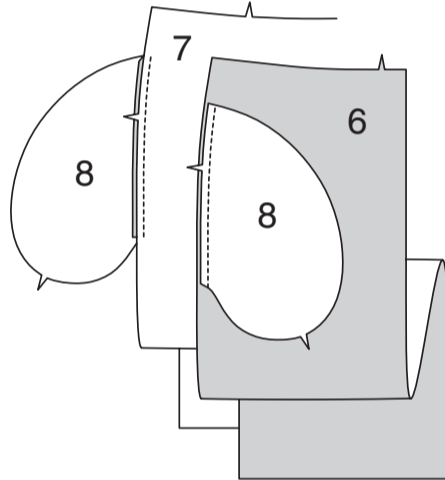

Stecken Sie das Vorderteil an den Seitennähten auf das Rückenteil, wobei die großen Punkte übereinstimmen. Nähen Sie die Seitennähte, lassen Sie dabei eine Öffnung zwischen den großen Punkten. Nähen Sie die Taschenkanten zwischen den Seitennähten zusammen. Schneiden Sie die rückw. Nahtzugabe des Rocks ober- und unterhalb der Tasche ein. Bügeln Sie die Naht oberhalb und unterhalb der Kerben auf. Bügeln Sie die Tasche zum Rockvorderteil hin.

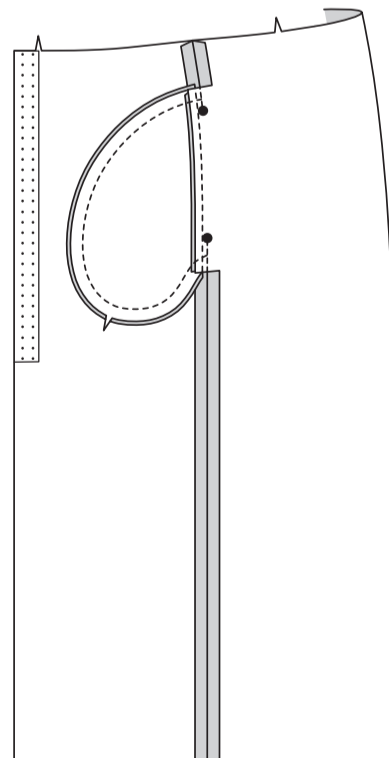

Stecken Sie die untere Kante des Midriffs rechts auf rechts auf die obere Rockkante, wobei die Mittelpunkte, Nähte und Kerben übereinstimmen. Nähen Sie, wobei Sie das Midriff dehnen, damit es passt. Bügeln Sie das Midriff vom Rock weg, bügeln Sie die Naht auf.

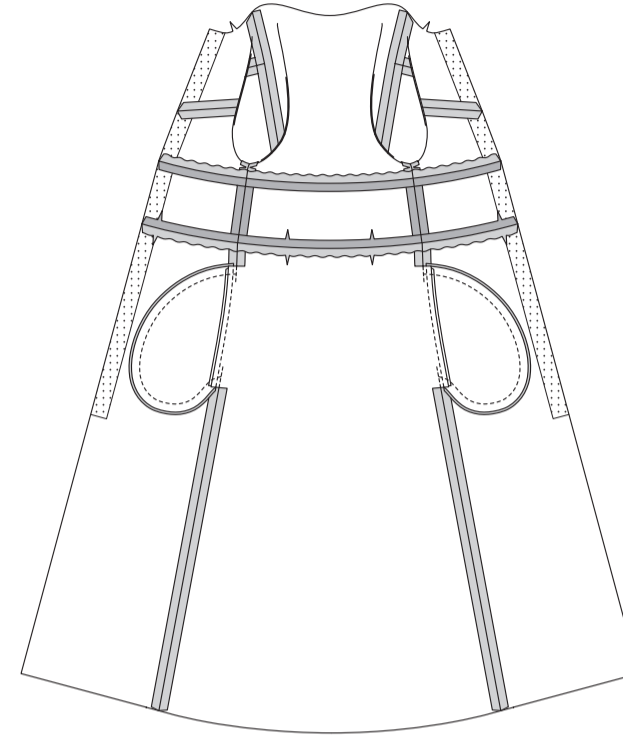

Bügeln Sie unter 1.5 cm an den vorderen Öffnungskanten. Stecken Sie den geschlossenen Reißverschluss unter den Öffnungskanten fest, wobei sich das Ende der Lasche 2 cm unterhalb der Oberkante, das untere Ende am großen Punkt und die Kanten knapp außerhalb der Reißverschlusszähne befinden. Falten Sie unter die obere Kante des Reißverschlussbandes. Heften. Nähen Sie mit einem verstellbaren Reißverschlussfuß 6 mm auf jeder Seite der Mittelkanten und setzen Sie die Nähte bis zur Unterkante des Rocks fort.

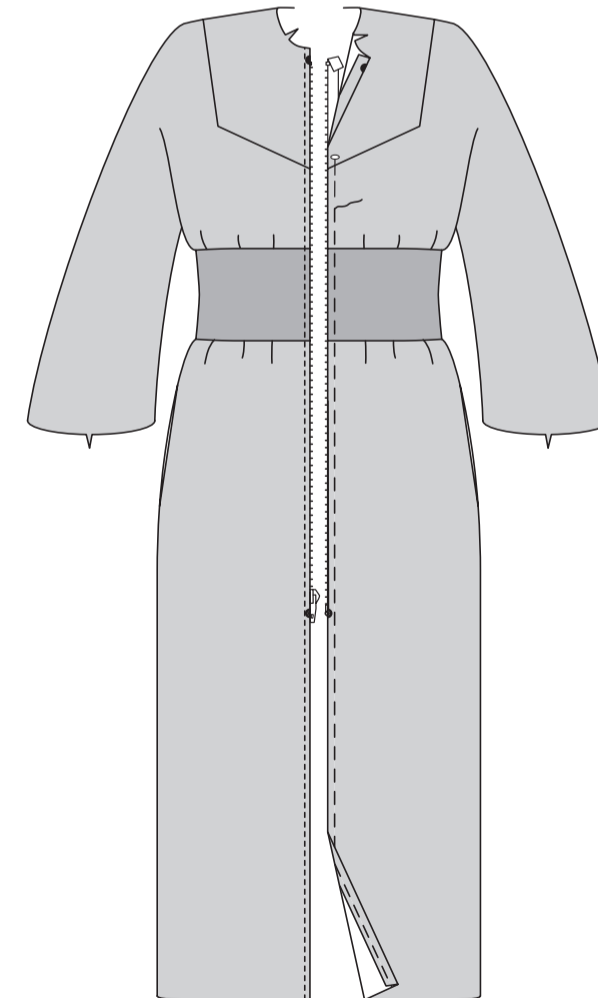

Falten Sie das Halsband (9) an der Falllinie links auf links. Stecken. Stecken Sie das Halsband rechts auf rechts an die Halskante des Kleides, wobei die Mittelpunkte, großen Punkte und Kerben übereinstimmen und der kleine Punkt an der Schulternaht platziert wird. Nähen Sie, wobei Sie das Band dehnen, damit es passt. Bügeln Sie die Naht in Richtung Oberteil und drücken Sie das Halsband heraus. **STEPPEN** Sie das Oberteil an der Außenseite 6 mm von der Naht entfernt **AB**.

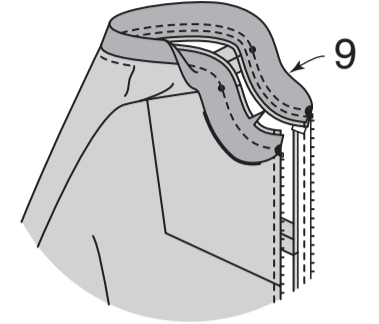

## Ärmelband

**RECHTS AUF RECHTS** nähen Sie die eingekerbten Enden des Ärmelbandes (10 OR 11). **LINKS AUF LINKS** falten Sie das Ärmelband in der Hälfte, wobei die Schnittkanten gleichmäßig sind; bügeln. Stecken.

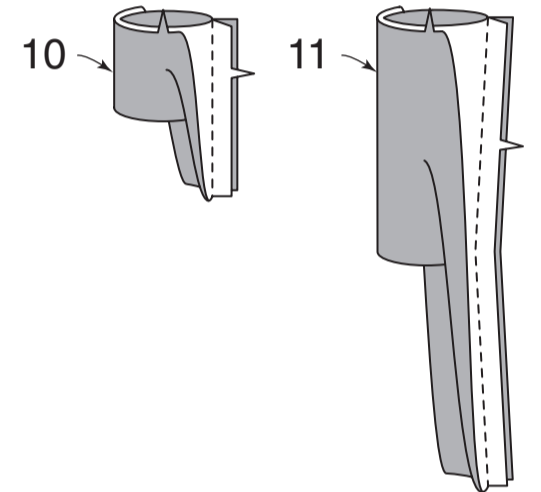

Stecken Sie das Band auf der **AUSSENSEITE** an der unteren Kante des Ärmels fest, wobei die Unterarmnähte und Kerben übereinstimmen und die Schnittkanten gleichmäßig sind. Nähen Sie, dehnen Sie dabei das Band, damit es passt. Nähen Sie innerhalb der Nahtzugabe noch einmal 6 mm von der ersten Naht entfernt. Beschneiden Sie dicht an der zweiten Naht. Bügeln Sie die Naht zum Ärmel hin und drücken Sie das Band nach außen.

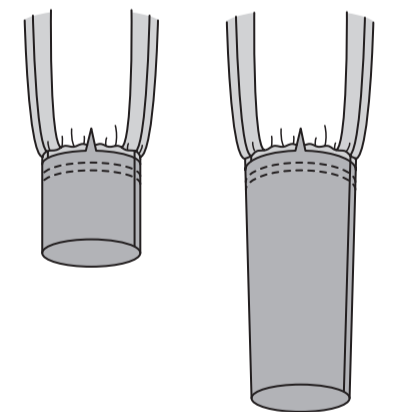

Markieren Sie die Länge. Bügeln Sie den Saum entlang der Markierung nach oben. Markieren Sie die Tiefe des Saums; beschneiden Sie gleichmäßig. Nähen Sie mit **ODER** Zickzackstich 6 mm von der Schnittkante entfernt zwischen den Öffnungskanten.

