

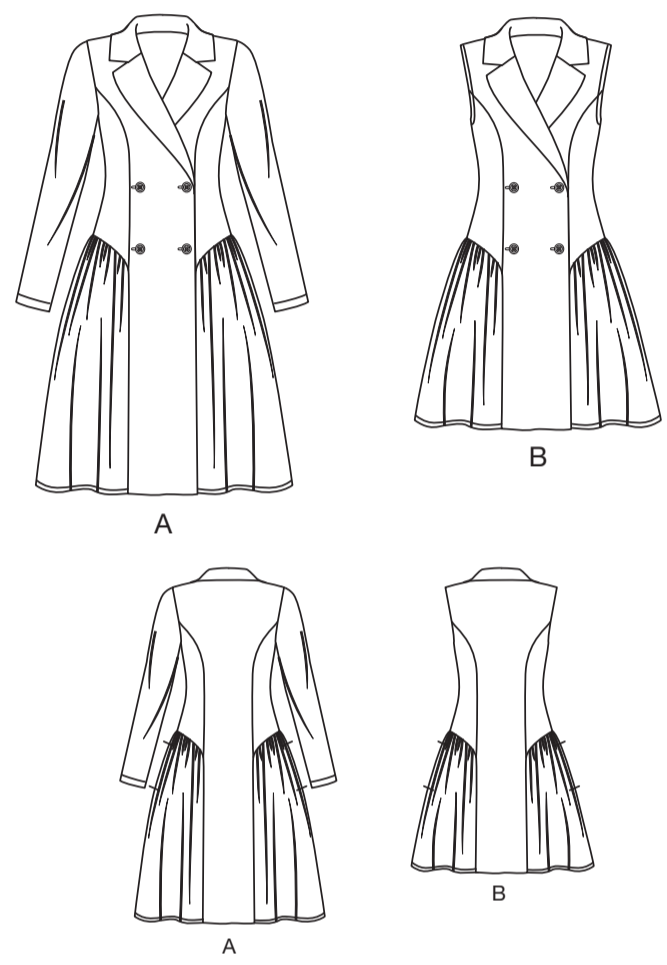

@thecornyrainbow

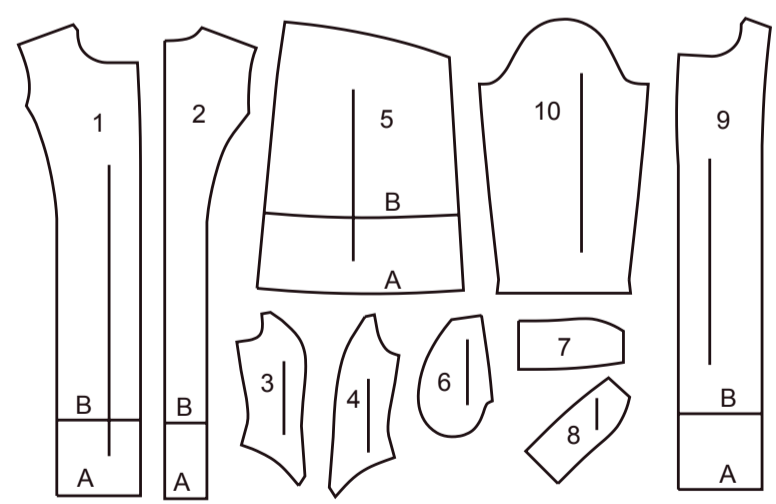

10 PIÈCES DU PATRON



- 1 DEVANT A, B
- 2 DOS A, B
- 3 CÔTÉ DEVANT A, B
- 4 CÔTÉ DOS A, B
- 5 JUPE DEVANT ET DOS A, B
- 6 POCHE A, B
- 7 DESSUS DE COLA, B
- 8 DESSOUS DE COLA, B
- 9 PAREMENTURE DEVANT A, B
- 10 MANCHE A

MARQUES DU PATRON

- LIGNE DE DROIT-FIL:** Posez sur le droit-fil du tissu parallèle à la lisière ou à la pliure.
- LIGNE DE PLIURE:** Placez la ligne sur la pliure du tissu.
- MARQUE DE BOUTONNIÈRE:** Indique la longueur exacte et l'emplacement des boutonsnières.
- MARQUE DE BOUTON:** Indique l'emplacement du bouton.
- REPÈRES ET SYMBOLES:** Pour faire coïncider les coutures et les détails d'assemblage.
- Indique la Ligne de Poitrine, Ligne de Taille, les Hanches et/ou le Tour de Bras. Les Mesures font référence à la circonférence du Vêtement Fini (Mesures du corps + Aisance confort + Aisance mode). Ajustez le patron si nécessaire. La mesure ne comprend pas les plis, les pinces et les rentrés.
- RENTRÉ DE COUTURE COMPRIS:** 1.5cm, sauf différemment indiqué, mas pas imprimé sur le patron.

ADAPTER SI NÉCESSAIRE

- ALLONGER OU RACCOURCIR:** Allongez ou raccourcissez aux lignes d'ajustement (=) ou où il est indiqué sur le patron. S'il faut ajouter une longueur considérable, vous pouvez acheter du tissu supplémentaire.
- POUR RACCOURCIR:** Pliez le long de la ligne d'ajustement. Faire une pliure la moitié de la quantité nécessaire. Adhérez en place.
- POUR ALLONGER:** Coupez entre les lignes d'ajustement. Étendez la quantité nécessaire, en tenant les bords parallèles. Adhérez sur le papier.
- Lorsque les lignes de Modification ne se trouvent pas sur le patron, allongez ou raccourcissez au bord inférieure.

COUPER ET MARQUER

- RÉTRÉCISSEZ LE TISSU** qui n'est pas étiqueté prérétrécit. Repassez.
- ENFERMEZ LE PLAN DE COUPE** pour le Modèle, la Taille, la Largeur du Tissu.
- Utilisez les plans de coupe **AVEC SENS** pour les tissus à dessins dans une seule direction, sens, poil ou surfaces nuancées. Puisque la plupart de tissus de tricot ont la surface nuancée, on utilise un plan de coupe avec sens.
- Pour les **ÉPAISSEURS DOUBLES (AVEC PLIURE)**, pliez le tissu endroit contre endroit.
- * **ÉPAISSEURS DOUBLES (SANS PLIURE)** - Pour les tissus avec sens, pliez le tissu transversalement, endroit contre endroit. Marquez comme illustré. Coupez le long de la pliure transversale du tissu (A). Retournez l'épaisseur supérieure sur 180° pour que les flèches aillent dans la même direction et posez-la sur l'épaisseur inférieure, endroit contre endroit (B).
- Pour une **SEULE ÉPAISSEUR** - Posez le tissu, endroit vers le haut. (Pour les Tissus à Fourrure, placez le poil vers le bas).
- ★ Coupez d'abord les autres pièces, en laissant assez de tissu pour couper cette pièce. Ouvrez le tissu. Pour les pièces "Coupez 1", coupez la pièce une fois sur une épaisseur simple avec la pièce vers le haut sur l'endroit du tissu.
- La pièce du patron peut avoir des lignes de coupe pour plusieurs tailles. Choisissez la ligne de coupe correcte ou les pièces de patron pour votre taille.
- Avant de **COUPER**, placez toutes les pièces sur le tissu selon le plan de coupe. Epinglez. (Les plans montrent l'emplacement approximatif des pièces de patron, lequel peut varier selon la taille du patron). Coupez **EXACTEMENT**, en maintenant les repères vers l'extérieur.
- Avant d'enlever le patron, **REPORTEZ LES MARQUES** et les lignes d'assemblage sur l'Envers du Tissu, en utilisant la méthode à Epingles et à Craie ou le Papier à Calquer et la Roulette de Couturière. Les marques nécessaires sur l'endroit du tissu doivent être faites au fil.
- NOTE:** Les parties encadrées avec des pointillées (a! b! c!) dans les plans représentent les pièces coupées selon les mesures données.

PLANS DE COUPE

ROBE A

utilisez le pièces : 1,2,3,4,5,6,7,8,9,10

115 cm
avec sens
tailles 8-10-12-14

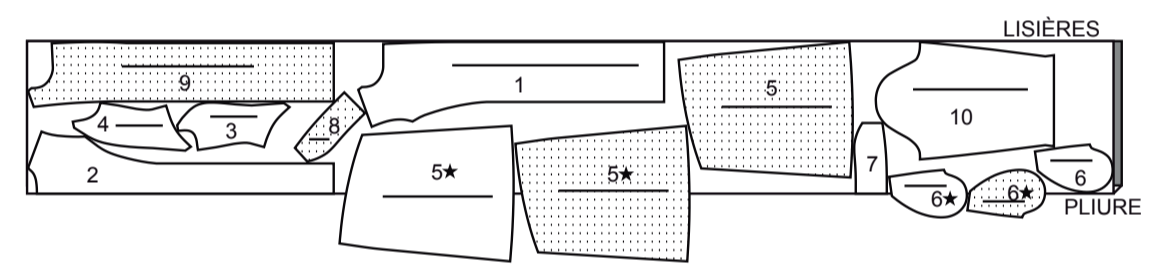

115 cm
avec sens
tailles 16-18-20-22-24-26

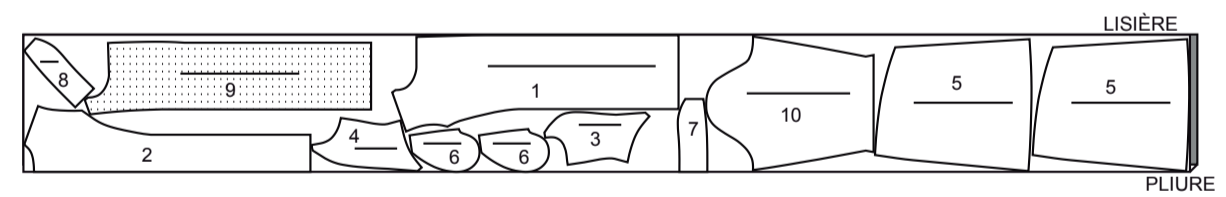

150 cm
avec sens
tailles 8-10-12-14-16-18

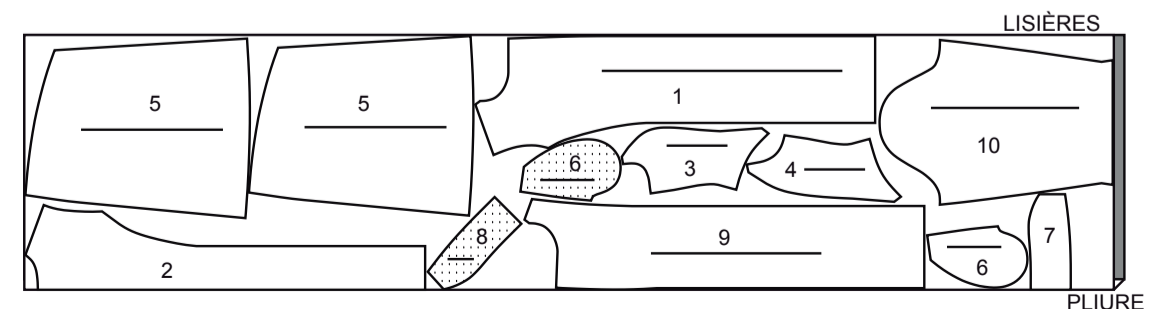

150 cm
avec sens
tailles 20-22-24-26

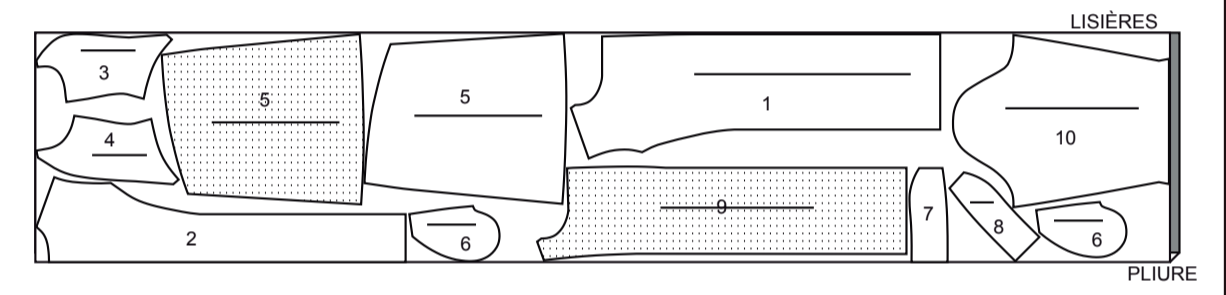

ENTOILAGE A

utilisez les pièces : 7,8,9

51 cm
tailles 8-10-12-14-16

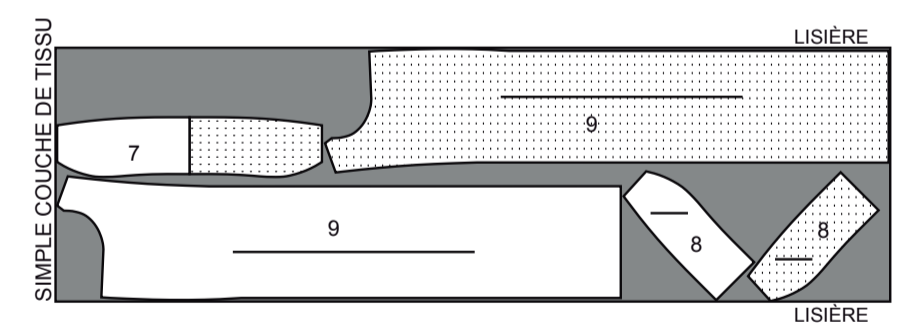

51 cm
tailles 18-20-22-24-26

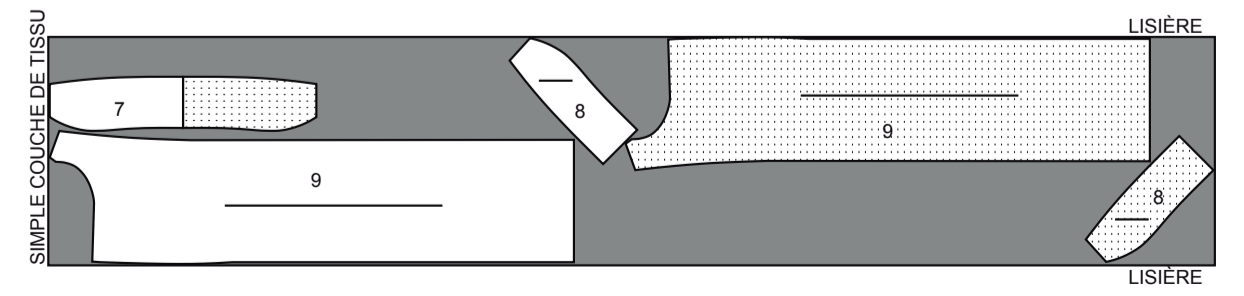

ROBE B

utilisez les pièces : 1,2,3,4,5,6,7,8,9

115 cm
avec sens
tailles 8-10-12-14-16-18

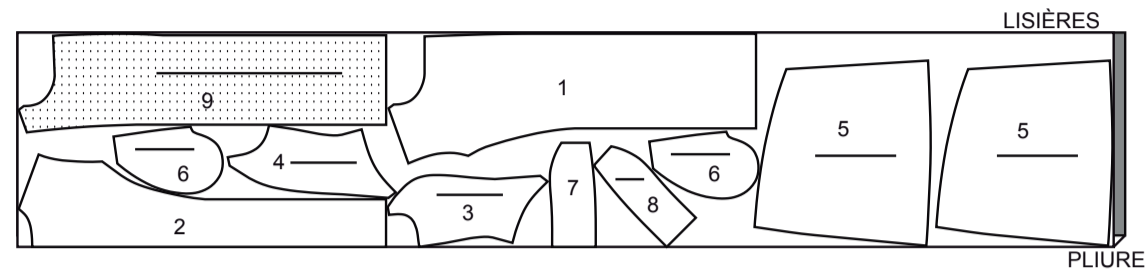

115 cm
avec sens
tailles 20-22-24-26

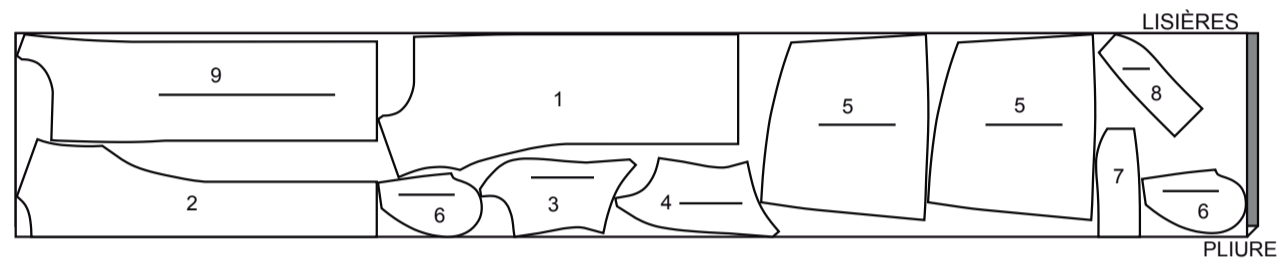

150 cm
avec sens
tailles 8-10-12-14-16-18

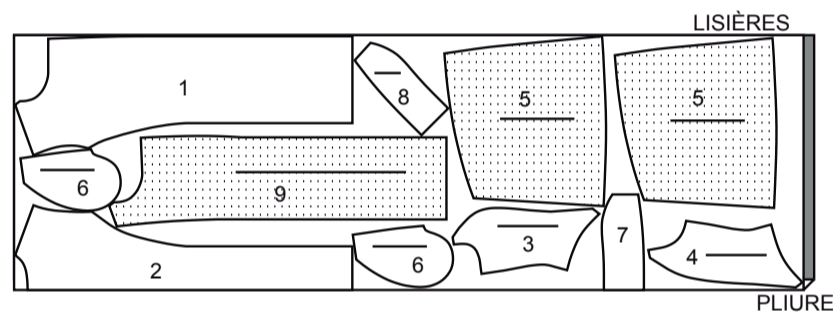

150 cm
avec sens
tailles 20-22-24-26

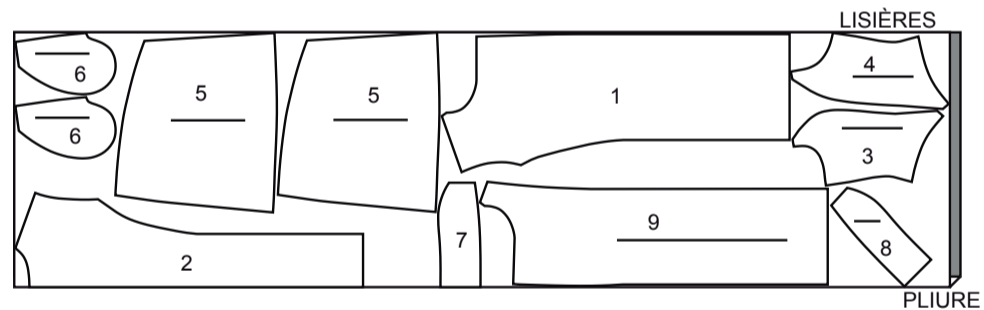

ENTOILAGE B

utilisez les pièces : 7,8,9

51 cm
tailles 8-10-12-14-16-18

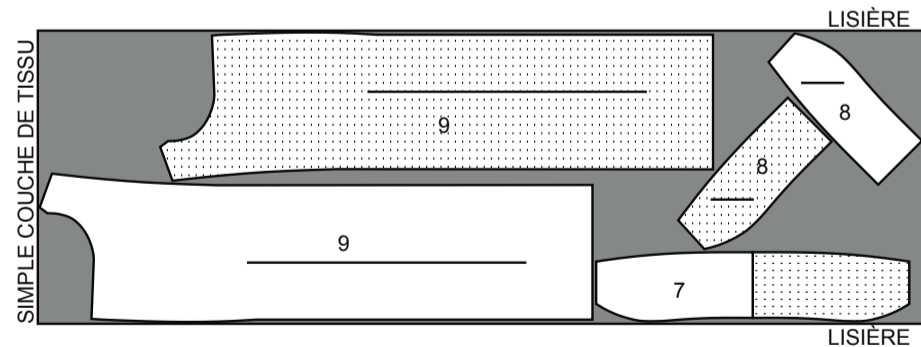

51 cm
tailles 20-22-24-26

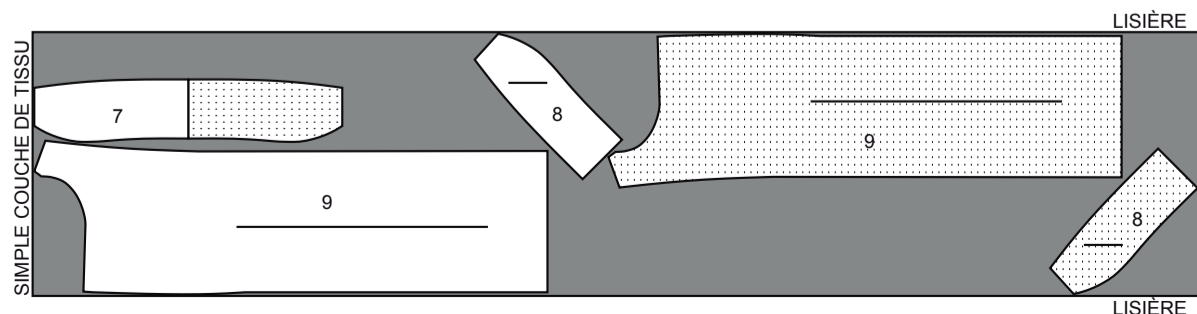

INFORMATION DE COUTURE

LÉGENDE DES CROQUIS

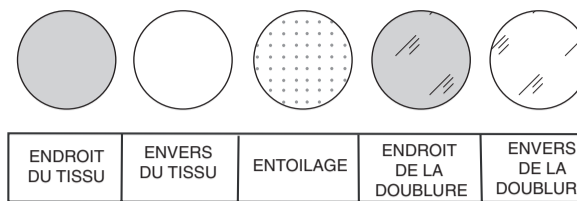

RENTRÉS DE COUTURE

Utilisez des rentrés de 1.5 cm sauf indiqué différemment.

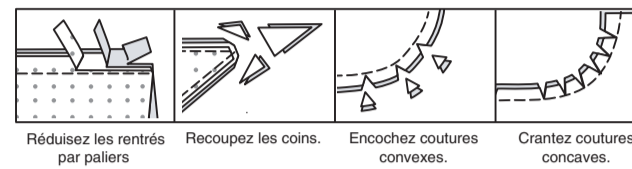

ÉPINGLER ET AJUSTER

Épinglez ou bâtissez les coutures, **ENDROIT CONTRE ENDROIT**, en faisant coïncider les repères. Ajustez le vêtement avant de piquer les coutures principales.

PRESSAGE

Pressez les rentrés de couture ensemble; puis ouvrez-les au fer sauf indiqué différemment. Crantez-les si nécessaire de sorte qu'ils restent à plat.

GLOSSAIRE

Les termes techniques, imprimés en **CARACTÈRES GRAS** au cours de l'assemblage, sont expliqués ci-dessous.

SOUTENIR - Piquer sur la ligne de couture à grands points. Tirer sur les bouts du fil au moment d'ajuster.

NOTE : A la tête d'une manche, faire une deuxième rangée des grands points à 6 mm à l'opposé de la valeur de couture pour avoir du contrôle.

FINIR - Piquer à 6 mm du bord non fini et finir avec une des méthodes suivantes : (1) couper aux ciseaux à denteler OU (2) surfiler OU (3) replier le long de la piqûre et piquer près de la pliure OU (4) Finir à la surjeteuse.

FACULTATIF POUR LES OURLETS : Si désiré, poser un extra-fort (ruban bordure).

FRONCER - Piquer à grands points sur la ligne de couture, puis à 6 mm à l'intérieur du rentré. Tirer les fils canette à l'ajustage.

ENTOILAGE - Épinglez l'entoilage sur l'**ENVERS** des pièces du tissu. Faites adhérer sur place, en suivant la notice d'utilisation.

PIQÛRE DE SOUTIEN - Piquer à 1,3 mm de la ligne de couture sur le rentré.

SOUS-PIQUER - Déplier la parementure ou au-dessous du vêtement ; piquer sur le rentré près de la couture.



@thecornyrainbow

INSTRUCTIONS DE COUTURE

ROBE A, B

Note : Les croquis montrent le **modèle A**, sauf indiqué différemment.

Pour le modèle B - coupez 6 mm des bords de l'emmanchure des pièces du devant (1), du dos (2), du côté devant (3) et du côté dos (4) avant de faire les coutures.

1. Faites une **PIQÛRE DE SOUTIEN** sur le devant (1) et le dos (2) sur les bords de l'encolure et des coutures latérales au-dessus des grands cercles.

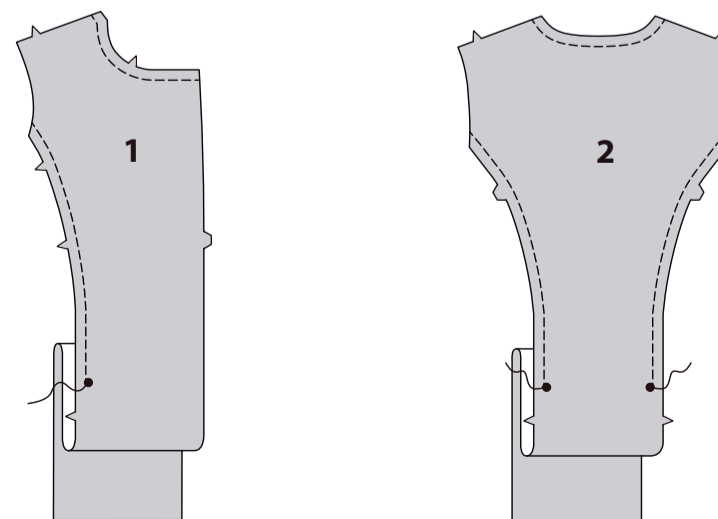

ENDROIT CONTRE ENDROIT piquez le côté devant (3) et le côté dos (4) sur les coutures latérales. Crantez le rentré vers la piqûre si nécessaire. Ouvrez les coutures au fer.

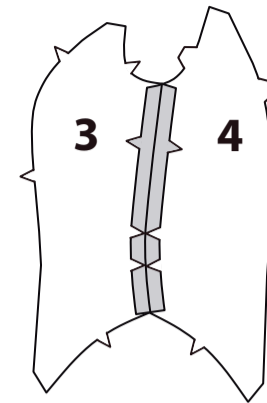

Piquez une pièce de la poche (6) et la jupe devant et dos (5) sur chaque côté en couture de 6 mm. Pressez les coutures vers les poches.

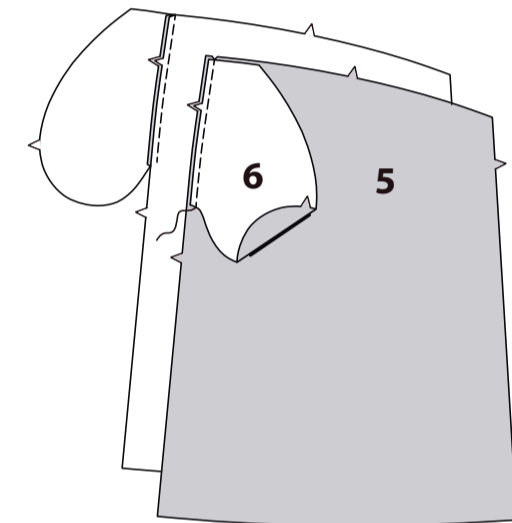

Piquez le devant et le dos ensemble sur les côtés, en laissant ouvert entre les grands cercles. Piquez les bords arrondis de la poche ensemble jusqu'aux coutures latérales. Bâtissez ensemble les bords non finis supérieurs de la poche. Crantez les rentrés du dos au-dessous des poches. Retournez les poches vers le devant le long des lignes de couture ; pressez. **FRONCEZ** le bord supérieur de la jupe côté entre les grands cercles extérieurs, en maintenant la poche libre.

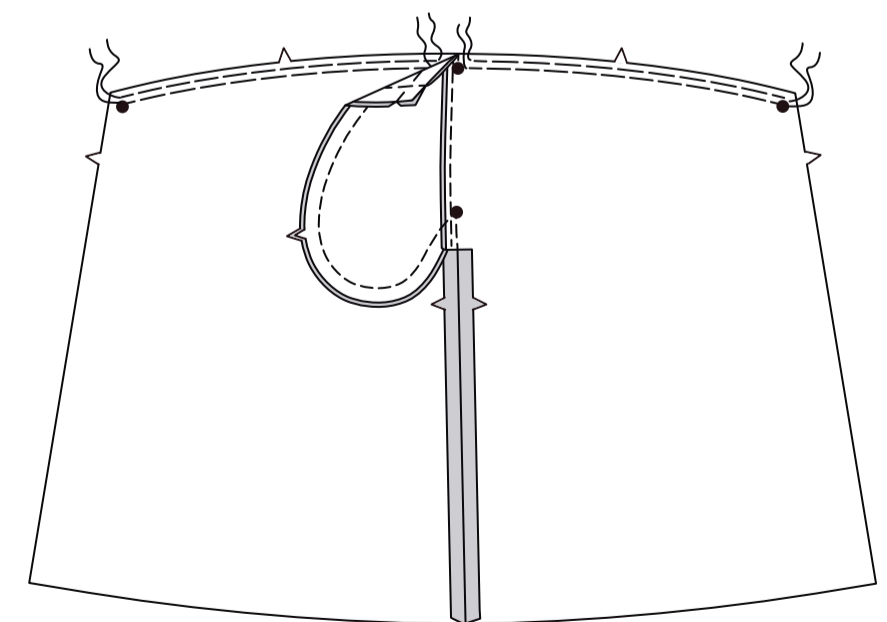

ENDROIT CONTRE ENDROIT, épinglez la jupe sur le côté, en faisant coïncider les encoches et les grands cercles, en plaçant le grand cercle restant sur les coutures latérales, en tirant sur le fil pour ajuster. Bâtessez, en maintenant la poche libre. Épinglez le bord supérieur de la poche sur place le long de la ligne de couture ; bâtessez. Piquez à travers toute l'épaisseur. Relevez la couture au fer.

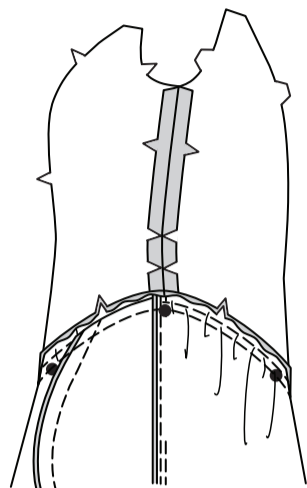

Épinglez les pièces du côté sur le dos en faisant coïncider les encoches, en crantant vers la piqûre de soutien si nécessaire. Bâtessez. Piquez, pressez la couture vers le dos. Piquez les côtés et les pièces du devant comme décrit pour le dos, en maintenant la poche libre. Pressez la couture vers le devant. Piquez le devant et le dos sur les coutures d'épaule.

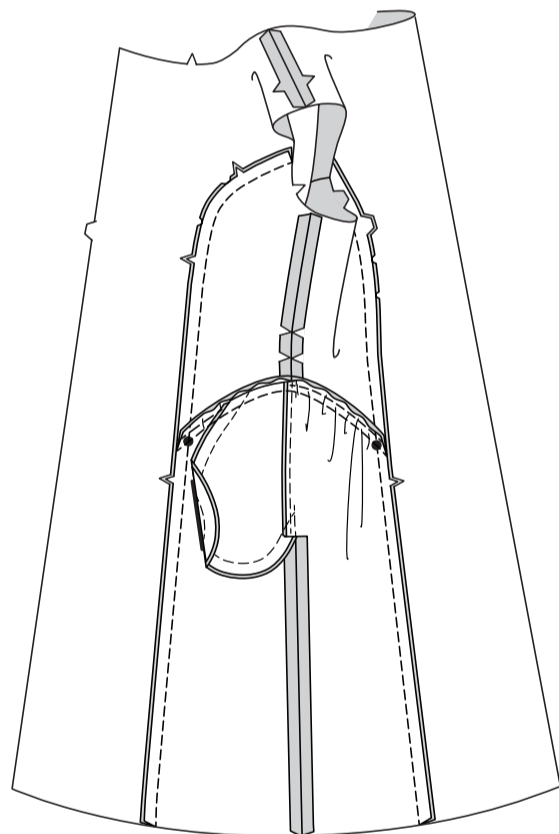

Posez l'ENTOILAGE sur le dessus de col (7). Piquez à la machine à 1.5 cm du bord à encoche du col. Crantez le bord à encoche du col vers la piqûre sur les petits cercles. Rentrez au fer 1.5 cm sur le bord non fini entre les crans. Coupez à 6 mm.

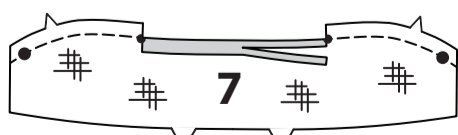

Posez l'ENTOILAGE sur le dessous de col (8). ENDROIT CONTRE ENDROIT, piquez la couture du milieu dos des pièces du dessous de col. Épinglez le dessous de col sur le dessus de col en soutenant le dessous de col pour ajuster. Bâtessez. Piquez, en laissant ouvert le bord à simple encoche. Égalisez la couture et biaisez les coins.

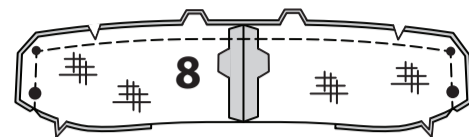

SOUS-PIQUEZ le dessous de col aussi loin que possible. Retournez le col ; pressez. Crantez le bord de l'encolure du vêtement vers la piqûre de soutien. Sur l'ENDROIT, épinglez le col (côté dessous de col) sur le bord de l'encolure, en faisant coïncider les milieux et en plaçant les petits cercles sur les coutures d'épaule. Bâtessez les deux pièces du dessus de col et du dessous de col sur le bord de l'encolure du devant aussi loin que le petit cercle. Bâtessez uniquement la pièce du dessous de col sur le bord de l'encolure restant entre les petits cercles.

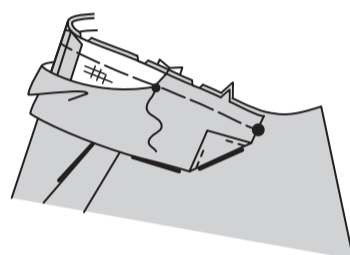

Posez l'ENTOILAGE sur les pièces de la parementure devant (9). **FINISSEZ** le bord sans encoche de la parementure. Rentrez au fer 1.5 cm sur le bord de l'épaule. ENDROIT CONTRE ENDROIT, épinglez la parementure sur le bord du devant et de l'encolure. Bâtessez. Crantez le bord de l'encolure à travers toute l'épaisseur sur le petit cercle. Piquez le devant et le bord de l'encolure le long du faufil, en veillant à ne pas prendre le bord libre du col. Égalisez la couture et biaisez les coins ; crantez les courbes.

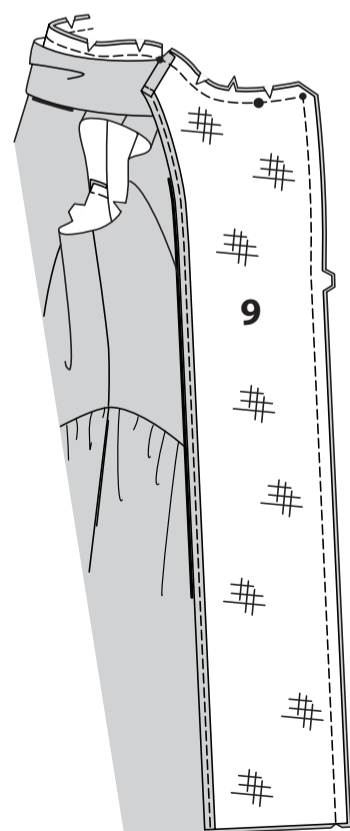

SOUS-PIQUEZ la parementure du bord inférieur jusqu'à 7.5 cm à l'intérieur de l'encoche double. **SOUS-PIQUEZ** le devant jusqu'à 7.5 cm de la marque de boutonnière supérieure.

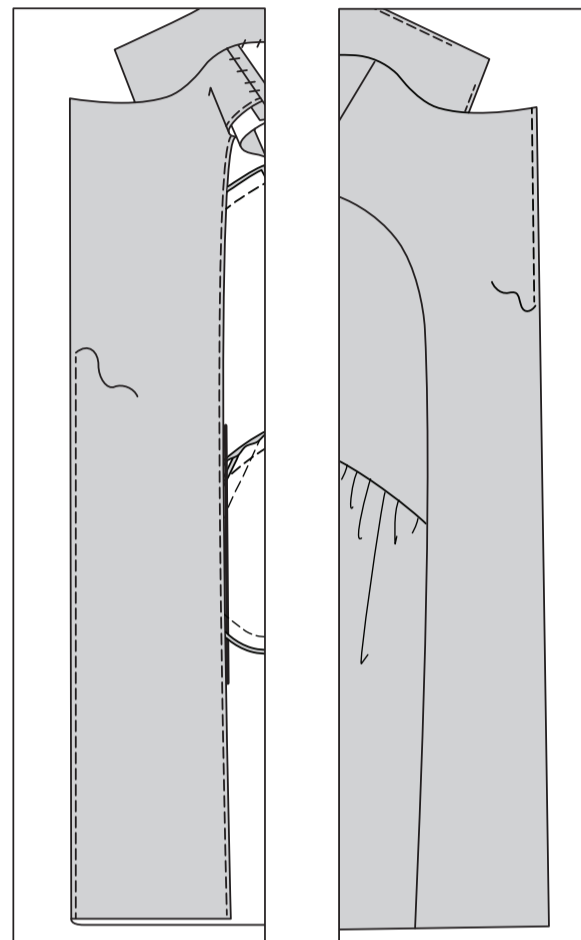

Retournez la parementure vers l'INTÉRIEUR, en retournant la couture de l'encolure du dos vers le col ; pressez. Cousez le bord pressé du col par-dessus la couture de l'encolure aux points coulés. Bâtessez à la main la parementure sur la couture d'épaule.

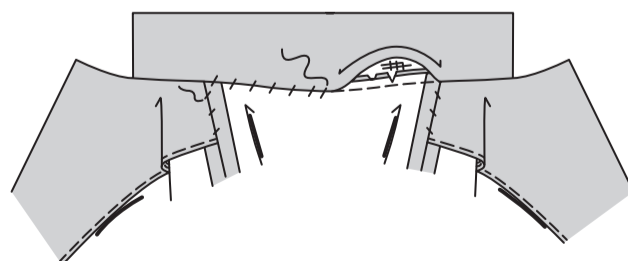

Manche A

SOUTENEZ le haut de la manche (10) entre les encoches. Piquez la couture de dessous de bras. Relevez l'ourlet. Rentrez au fer 6 mm sur le bord non fini. Piquez près du bord intérieur pressé.

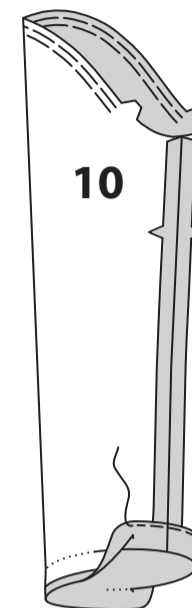

Retournez la manche à l'ENDROIT. Tenez le vêtement à l'ENVERS avec l'emmanchure vers vous. ENDROIT CONTRE ENDROIT, épinglez la manche sur le bord de l'emmanchure avec le petit cercle du milieu sur la couture d'épaule, en faisant coïncider les coutures de dessous de bras, les encoches et les petits cercles restants. Tirez sur le fil pour ajuster. Distribuez l'ampleur également ; bâtessez. Piquez, puis piquez à 3 mm de la première piqûre. Égalisez la couture au-dessous des encoches près de la piqûre. Ne pressez que le rentré, en rétrécissant l'ampleur.

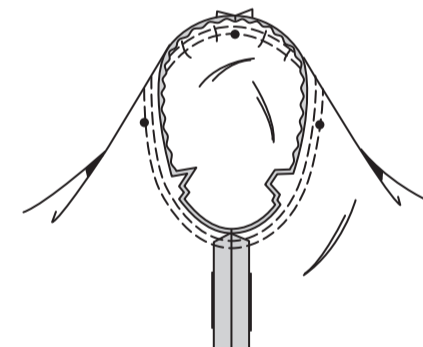

Emmanchure B

Dépliez un bord du ruban de biais simple. ENDROIT CONTRE ENDROIT, épinglez le ruban sur le bord de l'emmanchure, ayant les bords non finis au même niveau, en rentrant et en superposant une extrémité sur la couture latérale. Piquez en couture de 1 cm. Égalisez la couture ; crantez les courbes.



Retournez le ruban vers l'INTÉRIEUR ; pressez. Bâtessez près du bord intérieur du ruban. Sur l'ENDROIT, surpiquez le long du faufil.

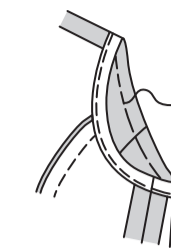

Finition

Retournez la parementure vers l'EXTÉRIEUR. Piquez à travers la parementure à 1.5 cm au-dessus du bord inférieur. Égalisez la parementure près de la piqûre. Coupez le vêtement à 1.5 cm du bord intérieur de la parementure.

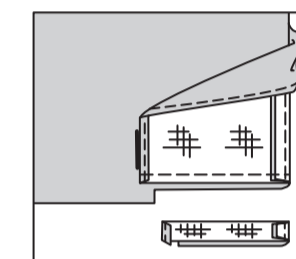

Retournez la parementure vers l'INTÉRIEUR, pressez, en relevant l'ourlet au fer le long de la marque, en fixant le pli. Rentrez au fer le bord non fini pour rejoindre le pli. Piquez l'ourlet sur place en commençant sur le bord de l'ouverture. Si vous préférez, piquez à la main les ourlets au niveau du milieu devant et milieu dos.

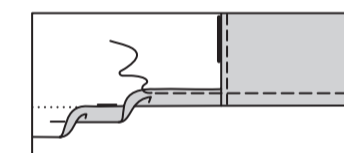

Sur l'ENDROIT, cousez à la main les boutons sur les marques du devant DROIT et GAUCHE. Faites les boutonnières sur les marques du devant. Sur l'ENVERS, cousez à la main les boutons sur les marques de la parementure devant DROIT.

