

5 PIÈCES DU PATRON

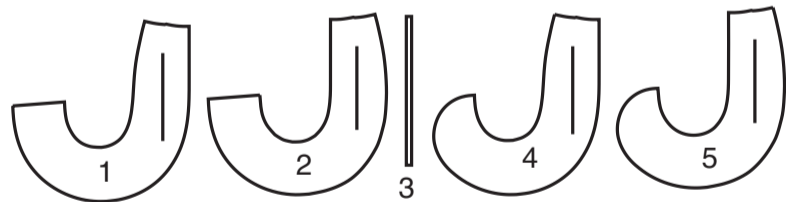

- 1 Devant droit et dos gauche - A, B
- 2 Devant gauche et dos droit - A, B
- 3 Guide pour la taille - A, B, C
- 4 Devant droit et dos gauche - C
- 5 Devant gauche et dos droit - C

MARQUES DU PATRON

- FLÈCHE DU DROIT-FIL:** Posez sur le droit-fil du tissu parallèle à la lisière ou à la pliure.
- LIGNE DE PLIURE:** Placez la ligne sur la pliure du tissu.
- MARQUE DE BOUTONNIÈRE:** Indique la longueur exacte et l'emplacement des boutonnières.
- MARQUE DE BOUTON:** Indique l'emplacement du bouton.
- ENCOCHES ET SYMBOLES:** Pour faire coïncider les coutures et les détails d'assemblage.
- Indique la Ligne de Poitrine, Ligne de Taille, les Hanches et/ou le Tour de Bras. Les Mesures font référence à la circonférence du Vêtement Fini (Mesures du corps + Aisance du port + Aisance du design). Ajustez le patron si nécessaire. La mesure ne comprend pas les plis, les pinces et les valeurs de couture.
- VALEUR DE COUTURE COMPRISE:** 1.5cm, sauf différemment indiqué, mais pas imprimé sur le patron.

ADAPTER SI NÉCESSAIRE

- Allongez ou raccourcissez aux lignes d'ajustement (=) ou où il est indiqué sur le patron. S'il faut ajouter une longueur considérable, vous pouvez acheter du tissu supplémentaire.
- POUR RACCOURCIR:** Pliez le long de la ligne d'ajustement. Faire une pliure la moitié de la quantité nécessaire. Adhérez en place.
- POUR ALLONGER:** Coupez entre les lignes d'ajustement. Étendez la quantité nécessaire, en tenant les bords parallèles. Adhérez sur le papier.
- Lorsque les lignes de Modification ne se trouvent pas sur le patron, allongez ou raccourcissez au bord inférieur.

COUPER ET MARQUER

- RÉTRÉCISSEZ LE TISSU** qui n'est pas étiqueté pré-rétréci. Repassez.
- ENTOUREZ LE PLAN DE COUPE** pour le Modèle, la Taille, la Largeur du Tissu.
- Utilisez les plans de coupe **AVEC SENS** pour les tissus à motif ayant un sens, sens, poil ou surfaces nuancées. Puisque la plupart de tissus de tricot ont la surface nuancée, on utilise un plan de coupe avec sens.
- Pour les **ÉPAISSEURS DOUBLES (AVEC PLIURE)**, pliez le tissu endroit contre endroit.
- \* **ÉPAISSEURS DOUBLES (SANS PLIURE)** - Pour les tissus avec sens, pliez le tissu transversalement, endroit contre endroit. Marquez comme illustré. Coupez le long de la pliure transversale du tissu (A). Retournez l'épaisseur supérieure sur 180° pour que les flèches aillent dans la même direction et posez-la sur l'épaisseur inférieure, endroit contre endroit (B).
- Pour une **ÉPAISSEUR SIMPLE** - Posez le tissu, endroit vers le haut. (Pour les Tissus à Fourrure, placez le poil vers le bas).
- ★ Coupez d'abord les autres pièces, en laissant assez de tissu pour couper cette pièce. Ouvrez le tissu. Pour les pièces "Coupez 1", coupez la pièce une fois sur une épaisseur simple avec la pièce vers le haut sur l'endroit du tissu.
- La pièce du patron peut avoir des lignes de coupe pour plusieurs tailles. Choisissez la ligne de coupe correcte ou les pièces de patron pour votre taille.
- Avant de **COUPER**, placez toutes les pièces sur le tissu selon le plan de coupe. Épinglez. (Les plans montrent l'emplacement approximatif des pièces de patron, lequel peut varier selon la taille du patron). Coupez **EXACTEMENT**, en maintenant les encoches vers l'extérieur.
- Avant d'enlever le patron, **REPORTEZ LES MARQUES** et les lignes d'assemblage sur l'Envers du Tissu, en utilisant la méthode à Épingles et à Craie ou le Papier à Calquer et la Roulette de Couturière. Les marques nécessaires sur l'endroit du tissu doivent être faites au fil.
- NOTE:** Les parties encadrées avec des pointillées (a! b! c!) dans les plans représentent les pièces coupées selon les mesures données.

PLANS DE COUPE

ENDROIT DU PATRON	ENVERS DU PATRON	ENDROIT DU TISSU	ENVERS DU TISSU

JUPE A

UTILISEZ LES PIÈCES : 1 2

115 CM AVEC SENS  
TOUTES LES TAILLES

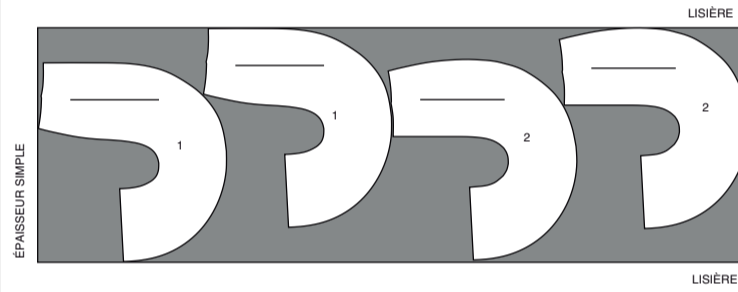

150 CM  
AVEC SENS  
TOUTES LES TAILLES

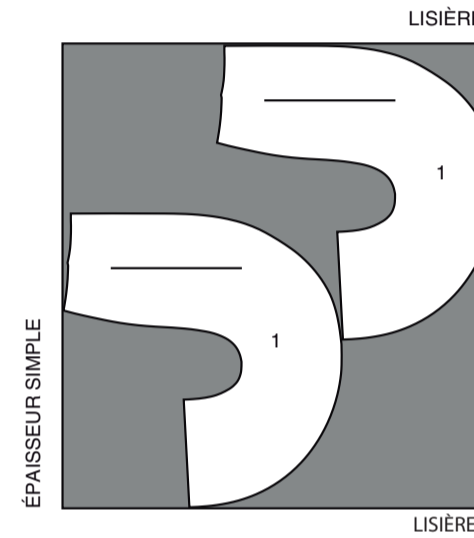

JUPE C

UTILISEZ LES PIÈCES : 4 5

115 CM  
AVEC SENS  
TOUTES LES TAILLES

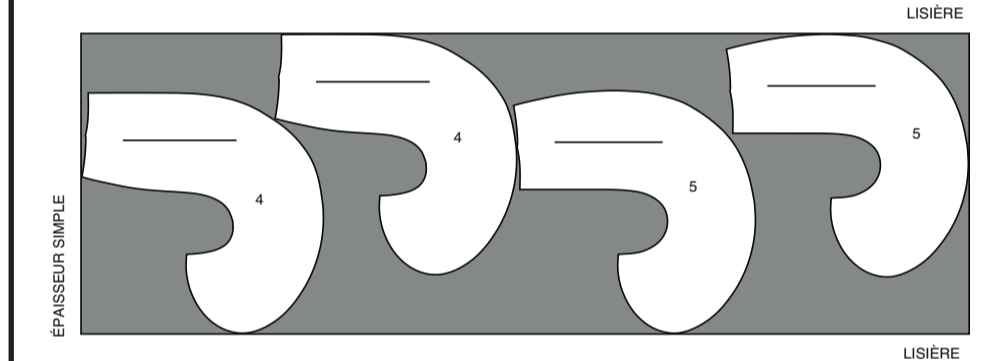

CONTRASTE B

UTILISEZ LA PIÈCE : 2

115 CM  
AVEC SENS  
TOUTES LES TAILLES

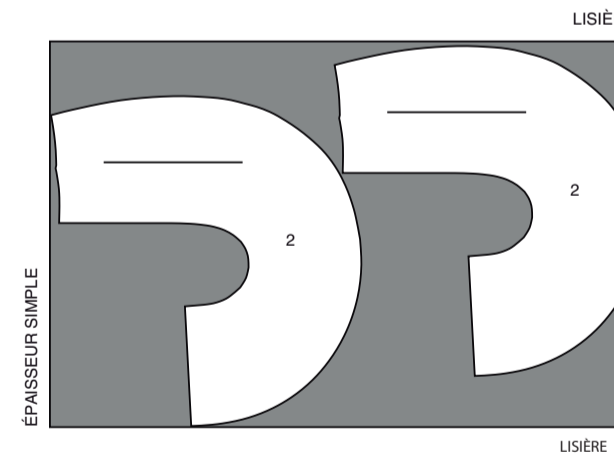

150 CM  
AVEC SENS  
TOUTES LES TAILLES

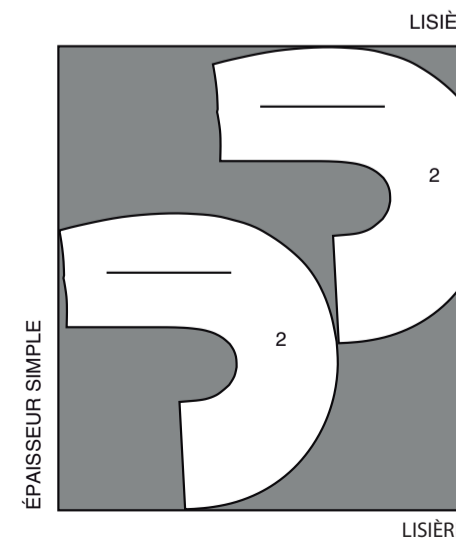

JUPE B

UTILISEZ LA PIÈCE : 1

115 CM  
AVEC SENS  
TOUTES LES TAILLES

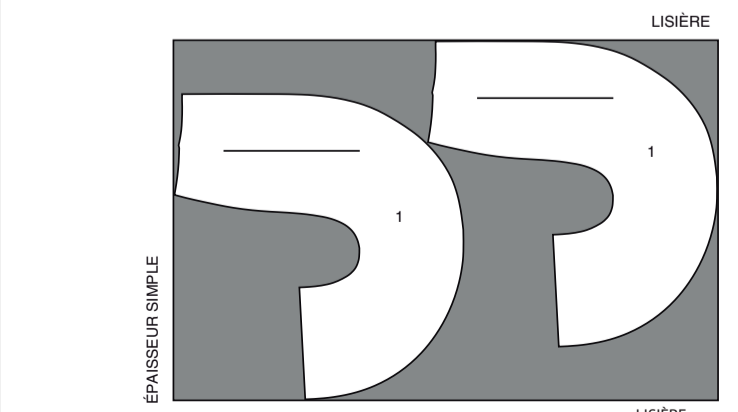

150 CM  
AVEC SENS  
TOUTES LES TAILLES

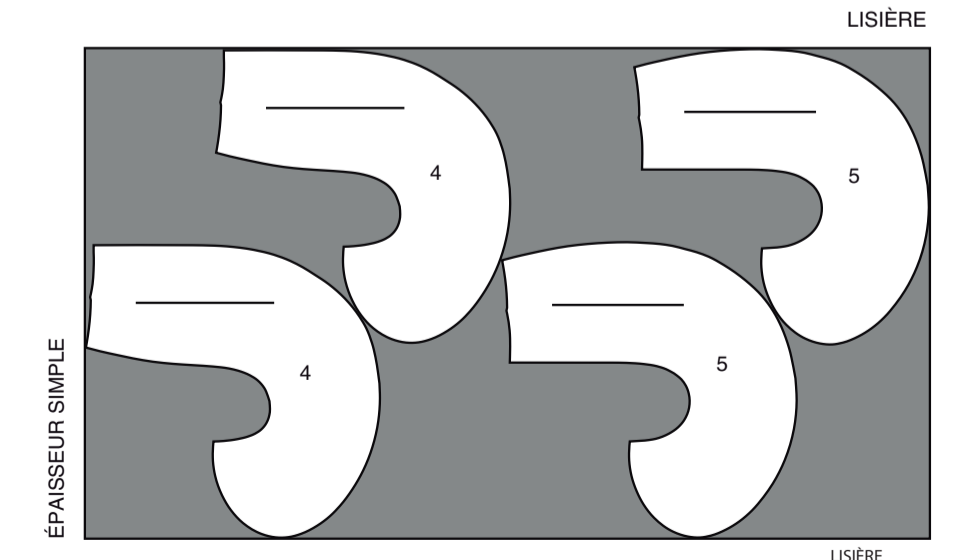

## INFORMATION DE COUTURE

### LÉGENDE DES CROQUIS

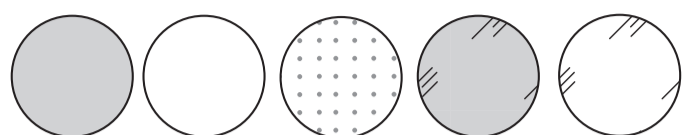

ENDROIT DU TISSU	ENVERS DU TISSU	ENTOILAGE	ENDROIT DE LA DOUBLURE	ENVERS DE LA DOUBLURE
------------------	-----------------	-----------	------------------------	-----------------------

### VALEURS DE COUTURE

Utilisez des valeurs de couture de 1.5 cm sauf indiqué différemment.

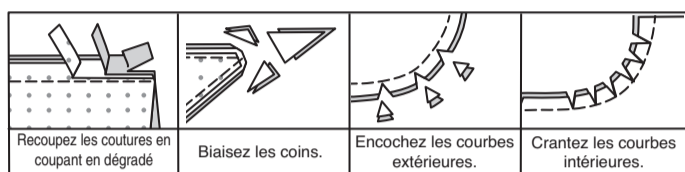

### ÉPINGLER ET AJUSTER

Épinglez ou bâtissez les coutures, ENDROIT CONTRE ENDROIT, en faisant coïncider les encoches. Ajustez le vêtement avant de piquer les coutures principales.

### PRESSER

Pressez les valeurs de couture ensemble; puis ouvrez-les au fer sauf indiqué différemment. Crantez-les si nécessaire de sorte qu'elles restent à plat.

## GLOSSAIRE

Les termes de couture imprimés en **CARACTÈRES GRAS** ont l'aide d'une Vidéo de Tutoriel de couture. Scannez le **CODE QR** pour regarder les vidéos :

**PINCE PLATE** – reportez-vous à la vidéo **Pinces** : “ **coudre une pince plate** ”.

**PIQÛRE DE SOUTIEN** – reportez-vous à la vidéo **Points à la machine** : “ **comment faire une piqûre de soutien** ”.

## TUTORIELS DE COUTURE



Développez vos compétences en regardant des vidéos courtes et faciles à suivre sur [simplicity.com/sewingtutorials](https://simplicity.com/sewingtutorials).

LES PIÈCES DU PATRON SERONT IDENTIFIÉES PAR DES NUMÉROS LA PREMIÈRE FOIS QU'ELLES SERONT UTILISÉES.

PIQUEZ LES COUTURES ENDROIT CONTRE ENDROIT, SAUF INDIQUÉ DIFFÉREMMENT.

## JUPE A, B, C

### JUPE A, B

Pour faire la **PINCE PLATE** sur les pièces du DEVANT DROIT ET DOS GAUCHE (1), ENDROIT CONTRE ENDROIT, pliez le tissu à travers le centre de la pince, en amenant les lignes pointillées et les petits cercles l'un sur l'autre. Sur l'ENVERS, placez les épingles PERPENDICULAIREMENT aux lignes pointillées. Piquez la pince de l'extrémité la plus large à la pointe.

Pressez la pince plate le long de la piqûre pour « intégrer » les points, puis pressez la pince vers le centre.

**ASTUCE** – pour empêcher la formation d'une « bulle » à la pointe, faites les derniers points exactement sur la pliure et laissez les bouts du fil assez longs pour les nouer. NE piquez PAS au point arrière à la pointe.

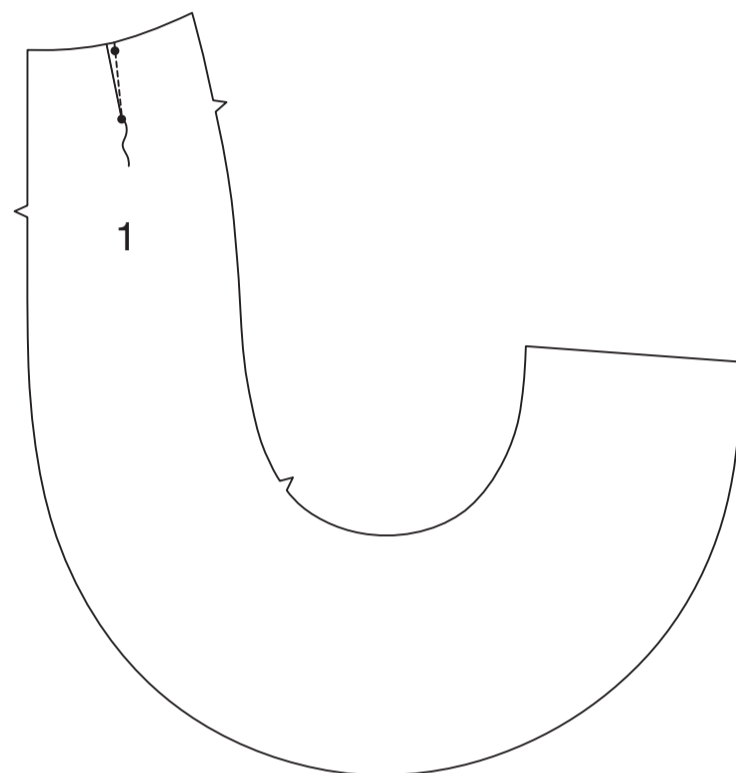

Faites une **PIQÛRE DE SOUTIEN** sur le bord supérieur des pièces de la jupe à 6 mm du bord coupé dans le sens des flèches. Cette piqûre reste de façon permanente et aide à empêcher que les bords arrondis se déforment. (Montrée seulement dans le premier croquis).

Bâtissez à la machine le long des lignes de couture de 1.5 cm sur les bords du milieu et du côté, bâtissez de nouveau à 6 mm du bord non fini le long des bords arrondis de l'ourlet.

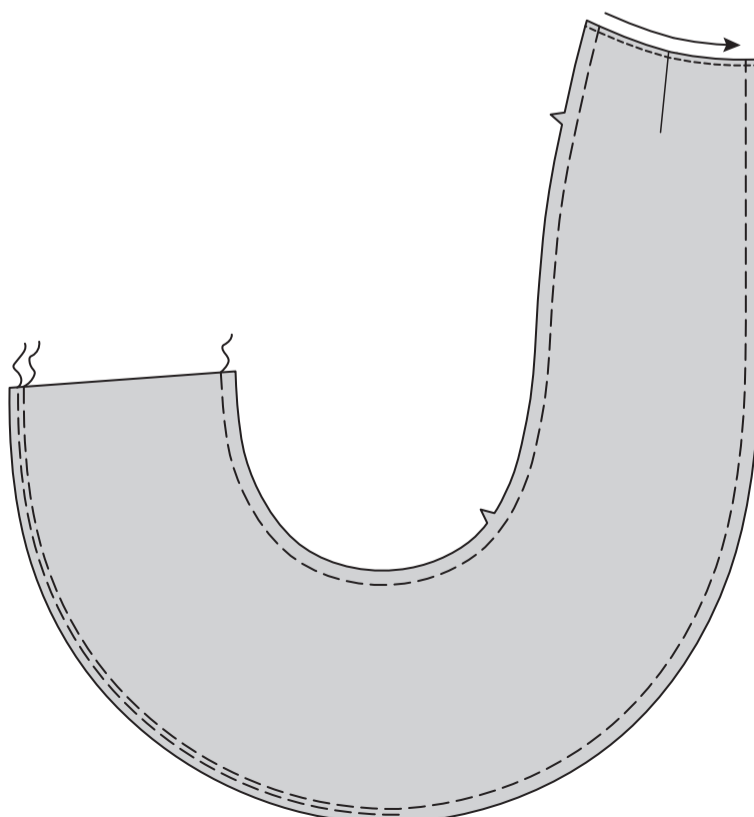

Relevez l'ourlet au fer le long du bâti entre les grands cercles. Dépliez le coin. Rentrez le coin en diagonale là où les lignes de pli s'entrecroisent ; recoupez à 6 mm. Repliez les bords non finis pour rejoindre le pli. Pressez. Piquez l'ourlet en place du bord du côté à 3.8 cm avant le grand cercle, en tirant sur le bâti pour faire la courbe, en piquant à angle droit sur le coin.

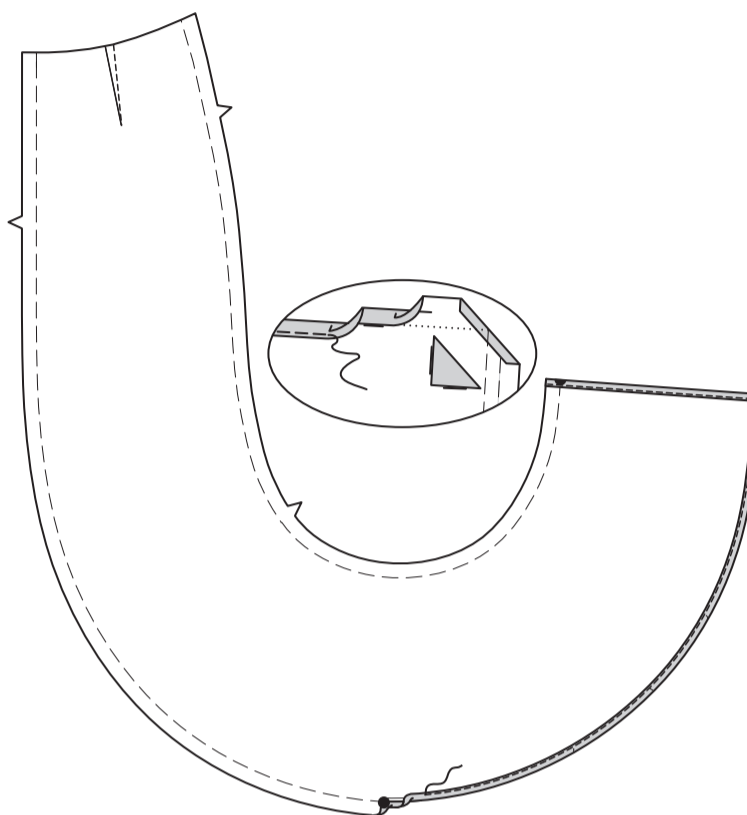

Faites une **PIQÛRE DE SOUTIEN**, faites les pincelines plates, bâtissez à la machine les valeurs de couture et ourlez les pièces du DEVANT GAUCHE ET DOS DROIT (2) de la même façon.

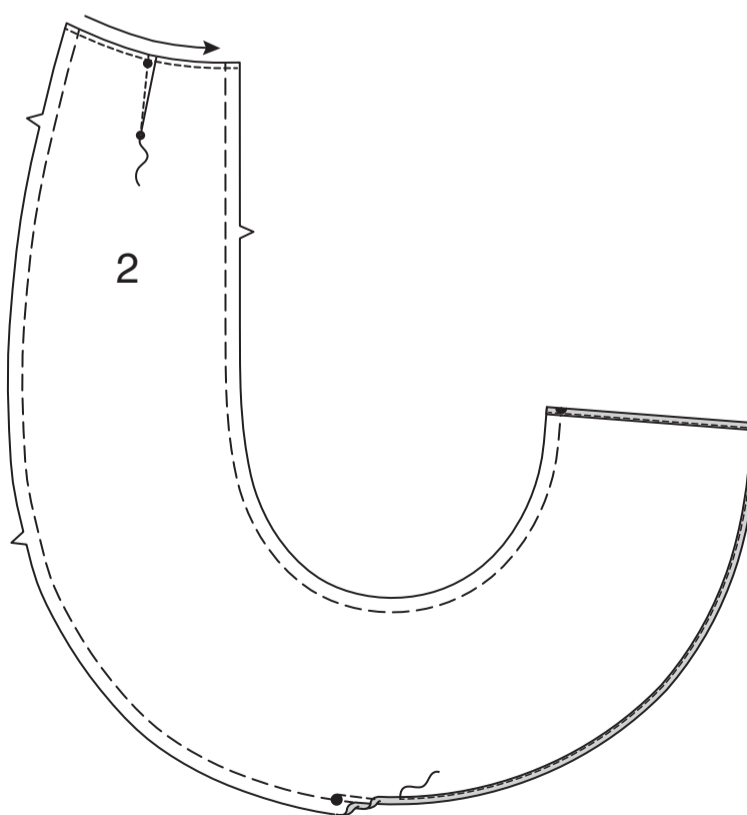

ENDROIT CONTRE ENDROIT et ayant les bords non finis au même niveau, épinglez le DEVANT DROIT (1) et le DEVANT GAUCHE (2) le long des bords du milieu devant, en faisant coïncider les grands cercles et les encoches. Piquez du bord supérieur au grand cercle, en piquant au point arrière sur le cercle pour renforcer la couture. Pressez la couture vers le devant droit.

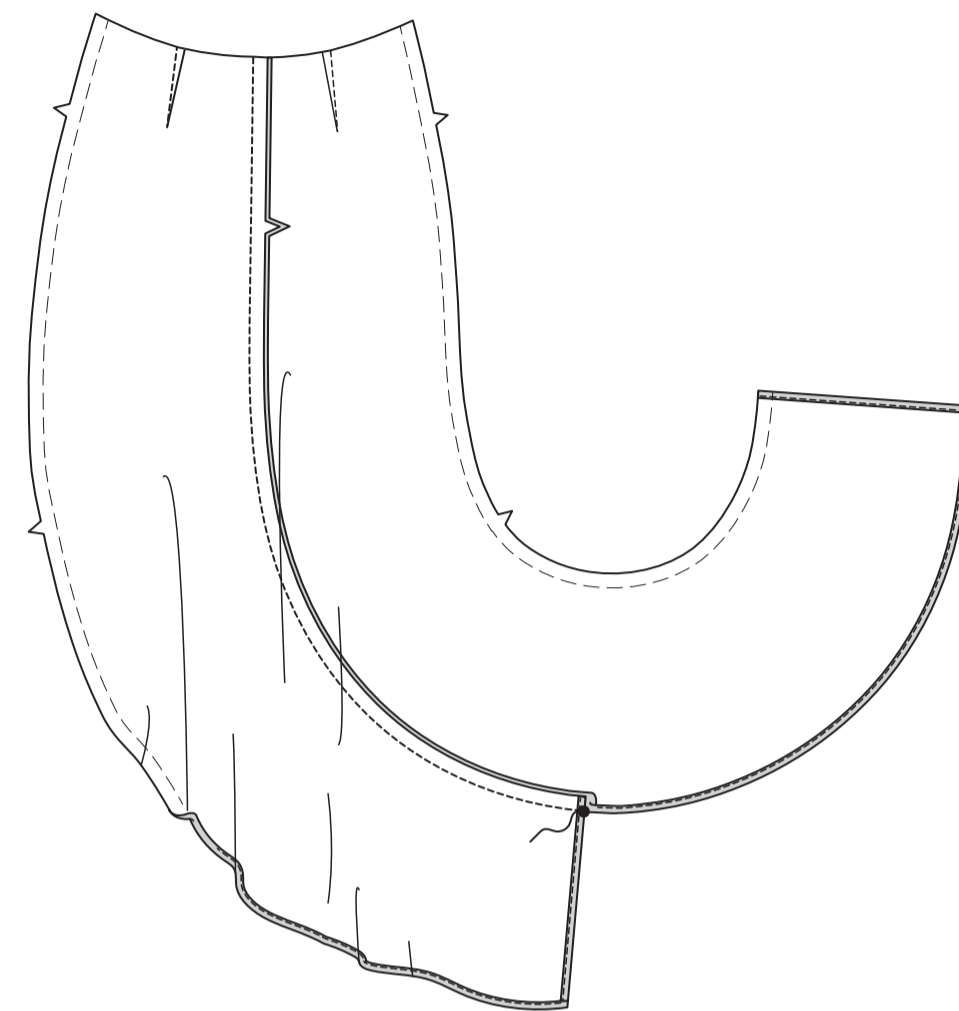

ENDROIT CONTRE ENDROIT et ayant les bords non finis au même niveau, épinglez le DOS DROIT (2) et le DOS GAUCHE (1) le long des bords du milieu dos, en faisant coïncider les grands cercles et les encoches. Piquez 7.5 cm au-dessous de l'encoche jusqu'au grand cercle, en piquant au point arrière sur le cercle pour renforcer la couture. Pressez la couture vers le dos gauche. Crantez la valeur de couture du dos droit vers la piqûre.

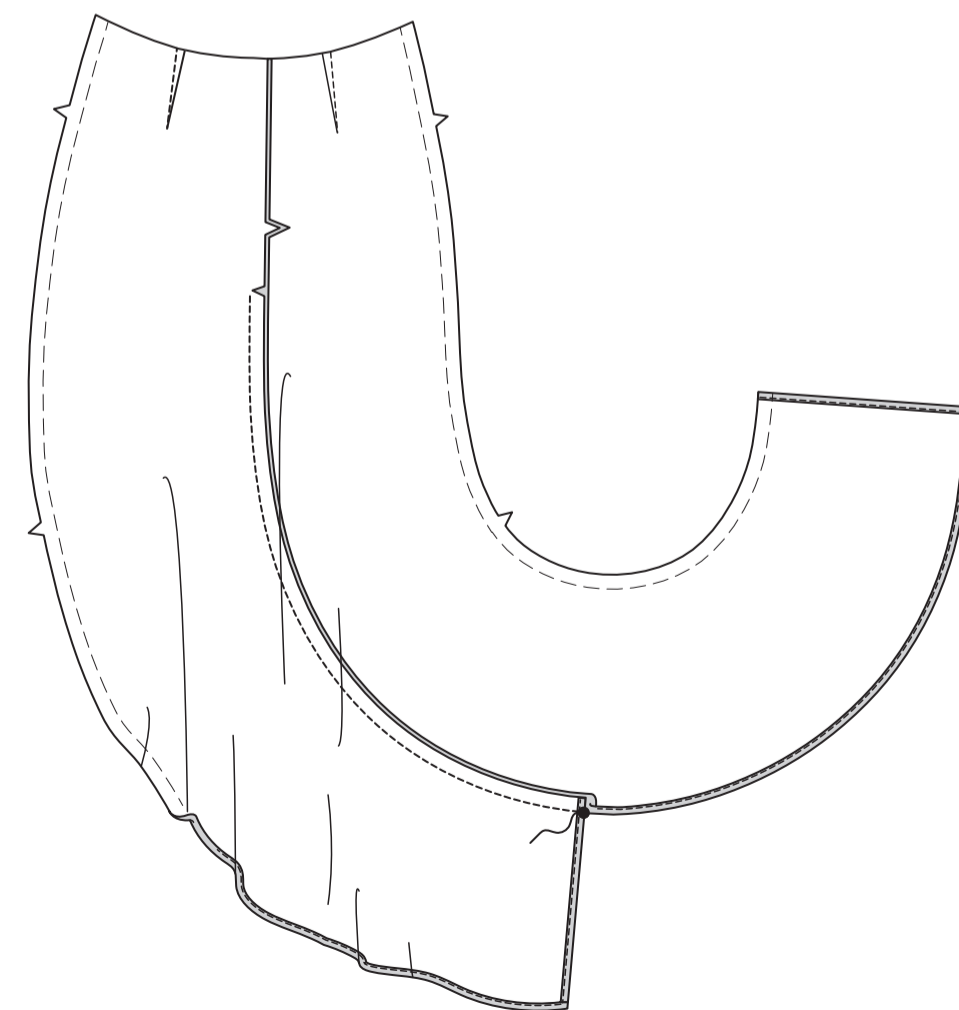

Piquez le devant et le dos sur les bords du côté du bord supérieur jusqu'au grand cercle, en piquant au point arrière sur le cercle pour renforcer la couture.

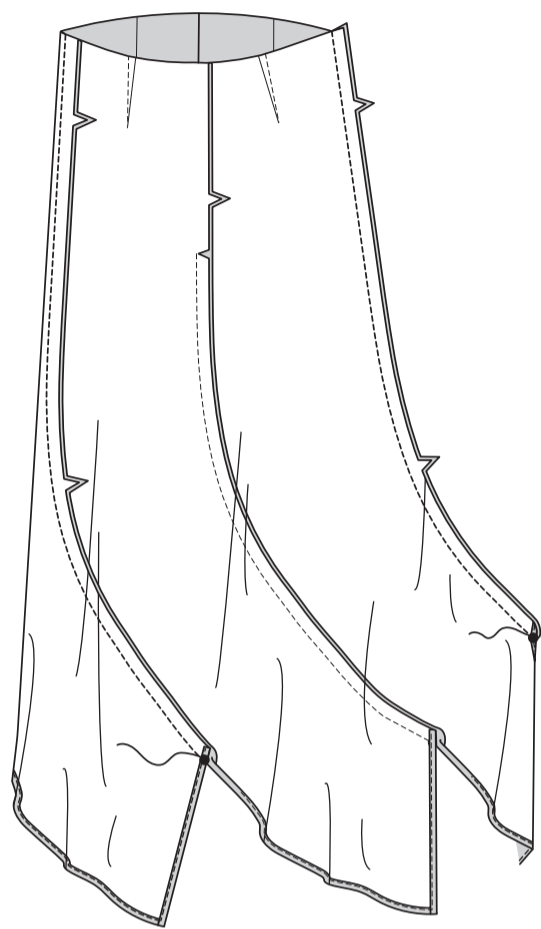

Finissez avec des ourlets étroits sur le bord inférieur de la jupe jusqu'aux grands cercles, en raccordant avec la piqûre précédente.

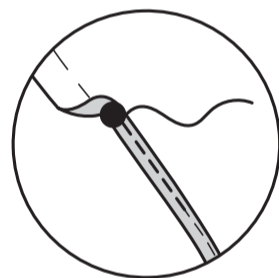

### JUPE C

Pour faire la **PINCE PLATE** sur les pièces du DEVANT DROIT ET DOS GAUCHE (4), ENDROIT CONTRE ENDROIT, pliez le tissu à travers le centre de la pince, en amenant les lignes pointillées et les petits cercles l'un sur l'autre. Sur l'ENVERS, placez les épingles PERPENDICULAIREMENT aux lignes pointillées. Piquez la pince de l'extrémité la plus large à la pointe. Pressez la pince plate le long de la piqûre pour « intégrer » les points, puis pressez la pince vers le centre.

**ASTUCE** – pour empêcher la formation d'une « bulle » à la pointe, faites les derniers points exactement sur la pliure et laissez les bouts du fil assez longs pour les nouer. NE piquez PAS au point arrière à la pointe.

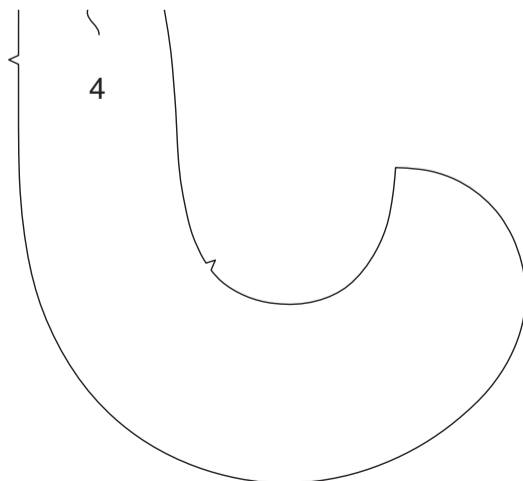

Faites une **PIQÛRE DE SOUTIEN** sur le bord supérieur des pièces de la jupe à 6 mm du bord coupé dans le sens des flèches. Cette piqûre reste de façon permanente et aide à empêcher que les bords arrondis se déforment. (Montrée seulement dans le premier croquis).  
Bâtissez à la machine le long des lignes de couture de 1.5 cm sur les bords du milieu et du côté, bâtissez de nouveau à 6 mm du bord non fini le long des bords arrondis de l'ourlet.

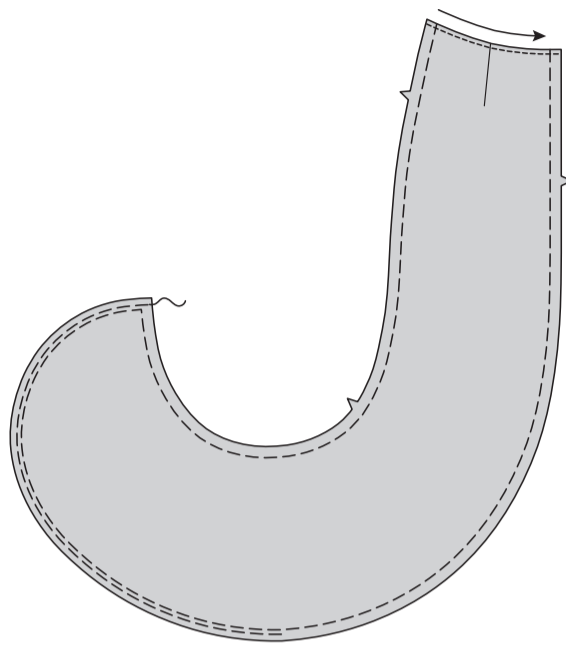

Relevez l'ourlet au fer le long du bâti entre les grands cercles. Rentez les bords non finis pour rejoindre le pli.  
Pressez. Piquez l'ourlet en place du bord du côté jusqu'à 3.8 cm avant le grand cercle, en tirant sur le bâti pour faire la courbe.

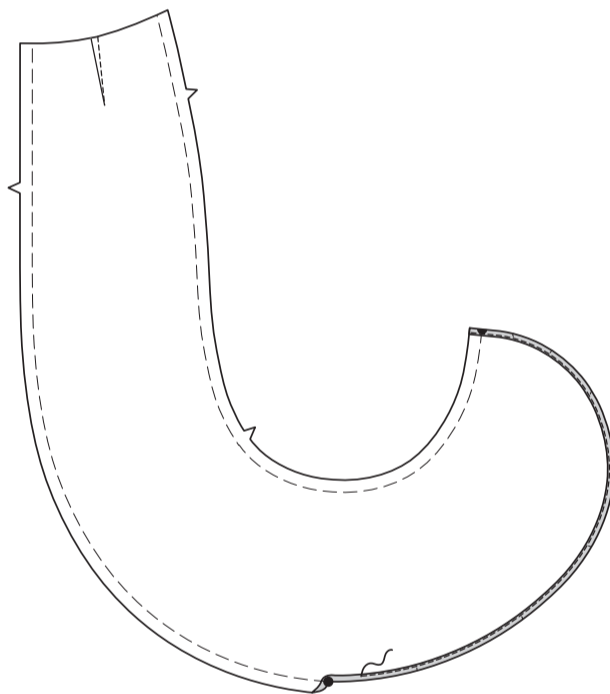

Faites une **PIQÛRE DE SOUTIEN**, faites les pinces plates, bâtissez à la machine les valeurs de couture et ourlez les pièces du DEVANT GAUCHE ET DOS DROIT (5) de la même façon.

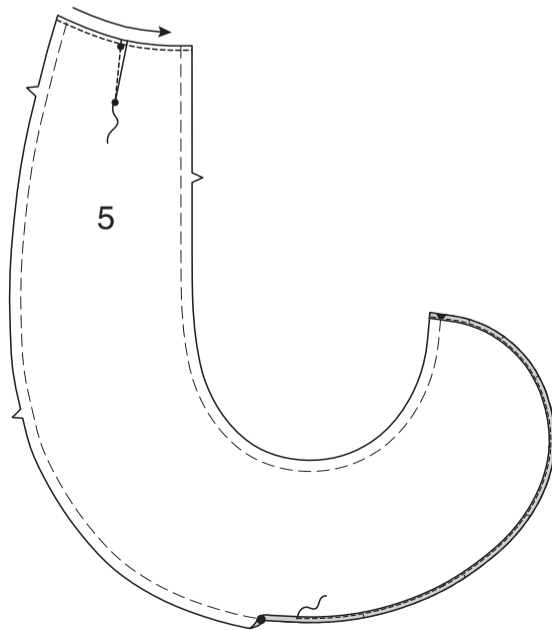

ENDROIT CONTRE ENDROIT et ayant le bord non fini au même niveau, épinglez le DEVANT DROIT (4) et le DEVANT GAUCHE (5) le long des bords du milieu devant, en faisant coïncider les grands cercles et les encoches. Piquez du bord supérieur jusqu'au grand cercle, en piquant au point arrière sur le cercle pour renforcer la couture. Pressez la couture vers le devant droit.

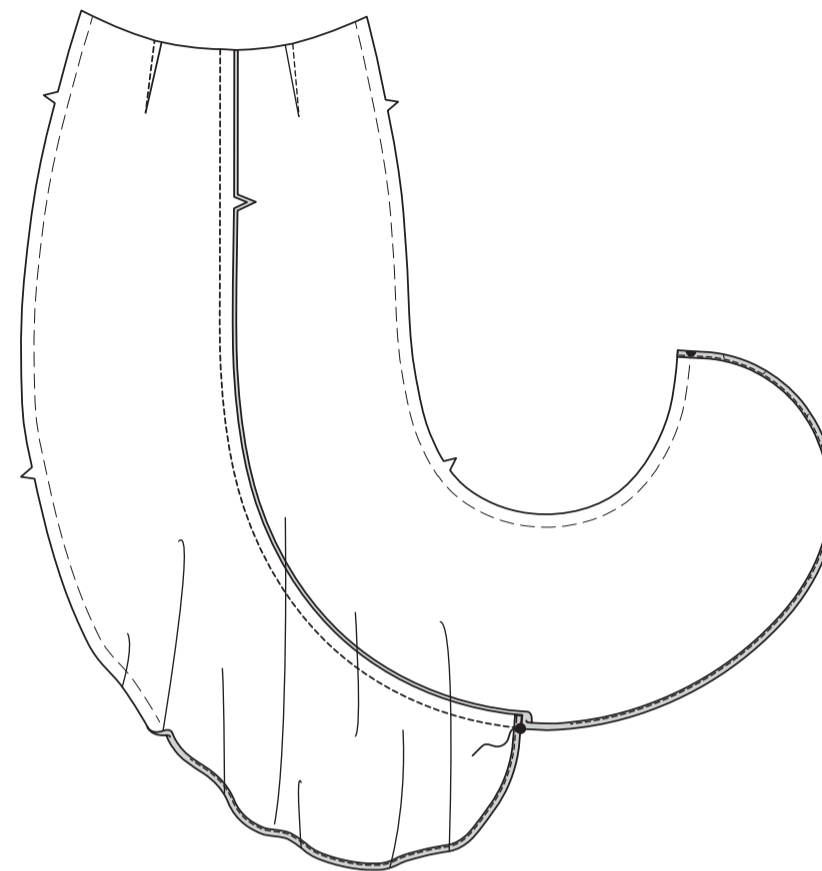

ENDROIT CONTRE ENDROIT et ayant le bord non fini au même niveau, épinglez le DOS DROIT (5) et le DOS GAUCHE (4) le long des bords du milieu dos, en faisant coïncider les grands cercles et les encoches. Piquez 7.5 cm au-dessous de l'encoche jusqu'au grand cercle, en piquant au point arrière sur le cercle pour renforcer la couture. Pressez la couture vers le dos gauche. Crantez la valeur de couture du dos droit vers la piqûre.

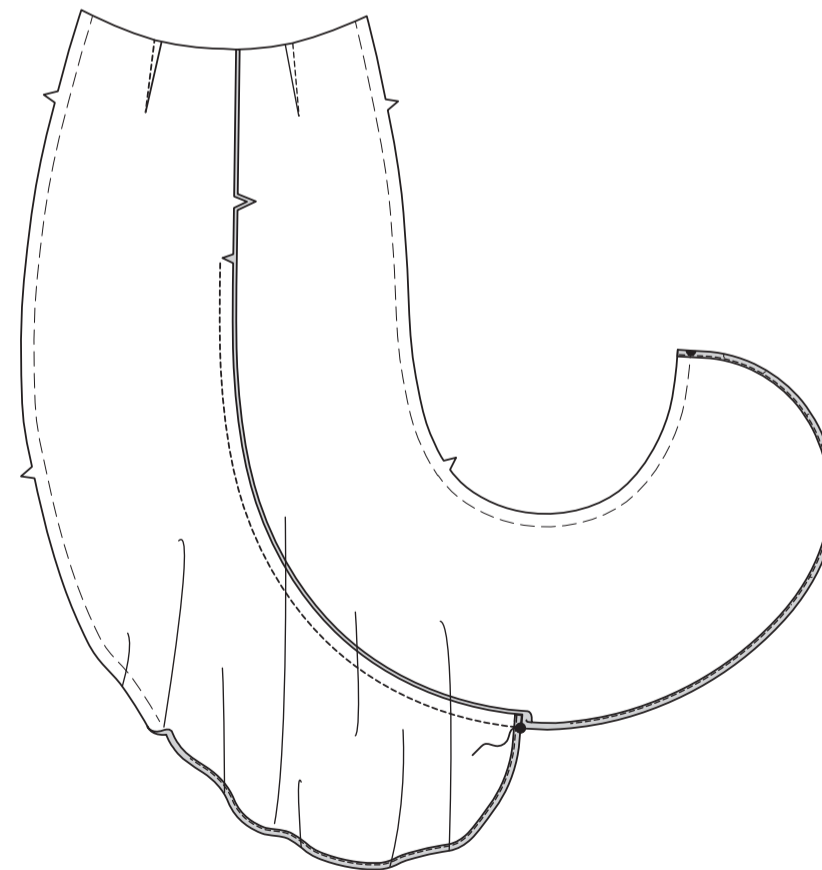

Piquez le devant et le dos sur les bords du côté du bord supérieur jusqu'au grand cercle, en piquant au point arrière sur le cercle pour renforcer la couture.

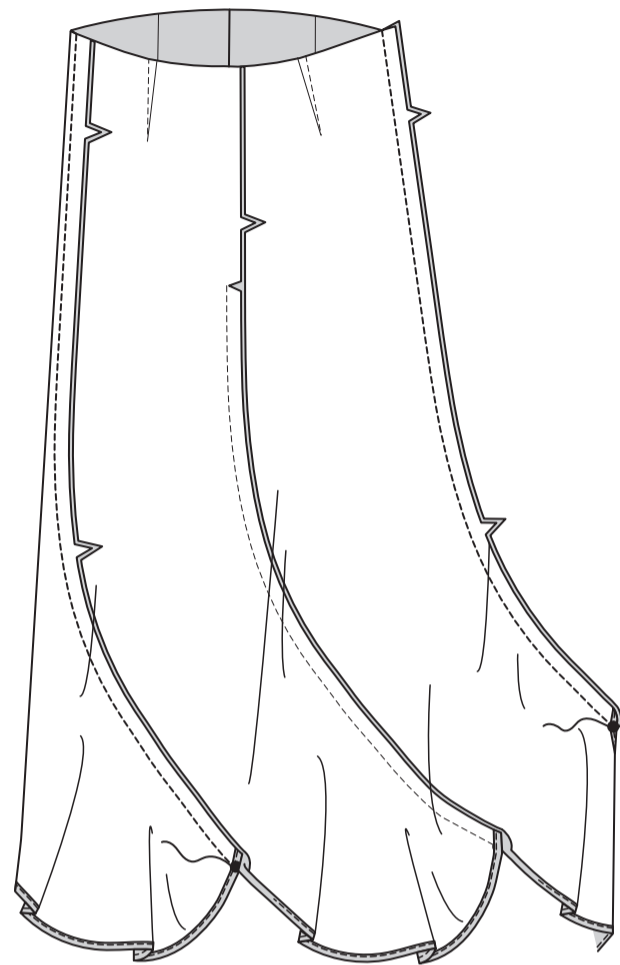

Finissez des ourlets étroits sur le bord inférieur de la jupe jusqu'aux grands cercles, en raccordant avec la piqûre précédente.

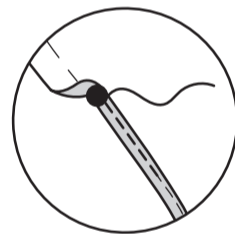

Épinglez de la même façon l'autre moitié de la fermeture sur le côté GAUCHE de l'ouverture de la fermeture.

Assurez-vous que les bords supérieurs de la jupe soient au même niveau. Bâtisiez à la main au centre du ruban. Placez le pied à fermeture en haut de la fermeture avec la rainure GAUCHE par-dessus la spirale. Piquez sur le ruban jusqu'à l'encoche. Piquez au point arrière pour renforcer.

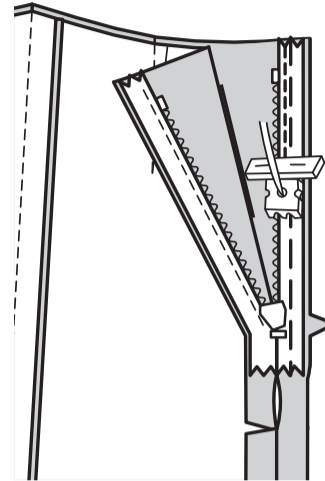

Fermez la fermeture et vérifiez qu'elle ne soit pas visible de l'ENDROIT. Tirez les extrémités libres du ruban de la fermeture à l'opposé de la valeur de couture. Épinglez la couture restante du milieu dos ensemble au-dessous de la fermeture. Placez le pied à fermeture vers la GAUCHE de sorte que l'aiguille descende à travers l'encoche extérieure du pied. Commencez à piquer à 6 mm au-dessus du point le plus bas et légèrement vers la GAUCHE. Piquez le reste de la couture en raccordant avec la piqûre précédente.

Si vous préférez, dépliez chaque valeur de couture au bas de la fermeture et piquez le ruban sur celle-là.

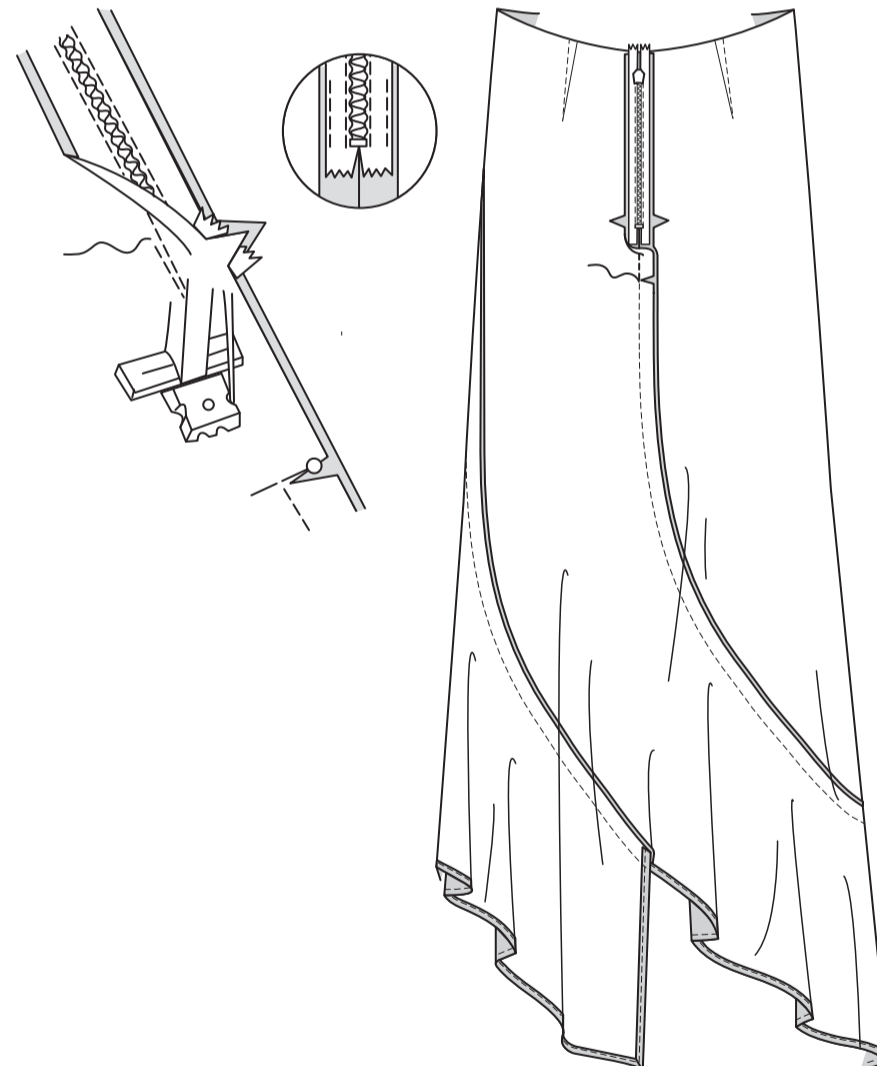

### CONTINUEZ COMME SUIT POUR TOUS LES MODÈLES

Ouvrez la fermeture et pressez le ruban à plat sur l'ENVERS en déroulant les spirales. Ne les pressez pas. (Utilisez le fer réglé à basse température). Sur l'ENDROIT, épinglez le côté DROIT de la fermeture vers le bas sur le côté DROIT de l'ouverture de la fermeture. Ayez la spirale le long de la ligne de couture, le ruban sur la valeur de couture et l'arrêt supérieur à 2 cm au-dessous du bord supérieur, comme illustré. Bâtisiez à la main au centre du ruban. Placez le pied à fermeture en haut de la fermeture avec la rainure DROITE du pied par-dessus la spirale. Piquez sur le ruban jusqu'à l'encoche. Piquez au point arrière pour renforcer.

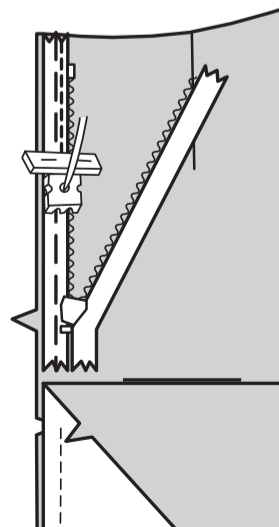

### FINITION DU RUBAN

Coupez un morceau de ruban de 1.3 cm de la longueur du GUIDE POUR CEINTURE (3). Reportez les marques.

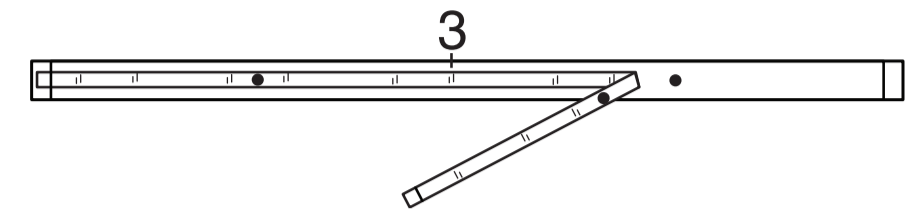

Dépliez les bords de l'ouverture du milieu dos de la jupe, en déroulant les dents de la fermeture à l'opposé du bord de l'ouverture.

Sur l'ENDROIT, épinglez le ruban sur la valeur de couture de 1 cm sur le bord supérieur de la jupe, en plaçant le bord intérieur du ruban le long de la ligne de couture, en faisant coïncider les milieux et en plaçant les petits cercles sur les coutures du côté. Piquez près du bord intérieur du ruban.

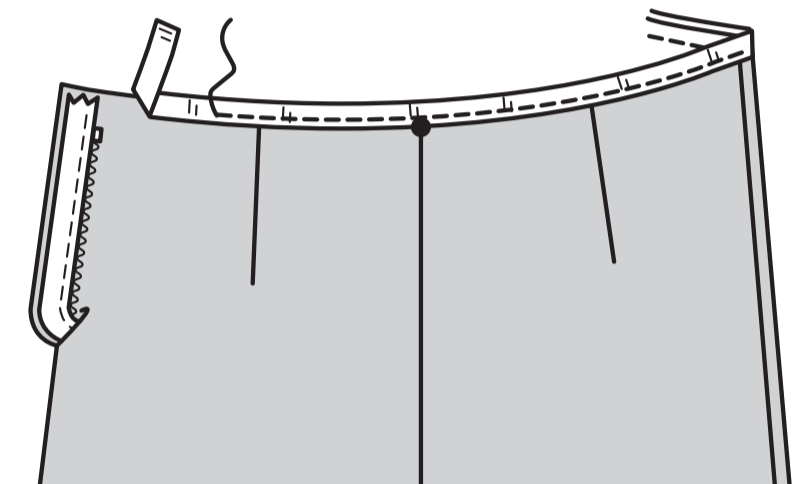

Retournez les bords du dos avec les extrémités du ruban sur l'ENVERS, en déroulant les dents de la fermeture en place.

Retournez le ruban vers l'INTÉRIEUR ; pressez. Piquez en place près du bord intérieur pressé.

