

10 PIÈCES DU PATRON

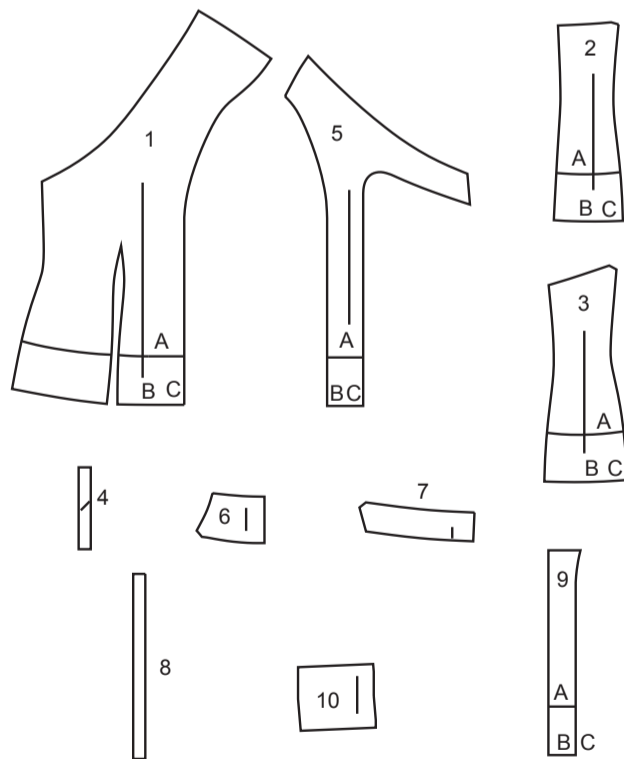

- 1 DEVANT - A, B, C
- 2 DOS - A, B, C
- 3 CÔTÉ DOS - A, B, C
- 4 BOUCLE - A, B, C
- 5 PAREMENTURE DEVANT - A, B, C
- 6 PAREMENTURE D'ENCOLURE - A, B, C
- 7 PAREMENTURE DOS - A, B, C
- 8 GUIDE POUR ÉLASTIQUE - A, B, C
- 9 GUIDE POUR BOUTONNIÈRES - A, B, C
- 10 RABAT - B, C

MARQUES DU PATRON

→ **FLÈCHE DU DROIT-FIL:** Posez sur le droit-fil du tissu parallèle à la lisière ou à la pliure.

▬ **LIGNE DE PLIURE:** Placez la ligne sur la pliure du tissu.

—|— **MARQUE DE BOUTONNIÈRE:** Indique la longueur exacte et l'emplacement des boutons.

⊗ **MARQUE DE BOUTON:** Indique l'emplacement du bouton.

▽ ▽ ○ □ △ **ENCOCHES ET SYMBOLES:** Pour faire coïncider les coutures et les détails d'assemblage.

⊕ Indique la Ligne de Poitrine, Ligne de Taille, les Hanches et/ou le Tour de Bras. Les Mesures font référence à la circonférence du Vêtement Fini (Mesures du corps + Aisance du port + Aisance du design). Ajustez le patron si nécessaire. La mesure ne comprend pas les plis, les pinces et les valeurs de couture.

VALEUR DE COUTURE COMPRISE: 1.5cm, sauf différemment indiqué, mais pas imprimé sur le patron.

ADAPTER SI NÉCESSAIRE

Allongez ou raccourcissez aux lignes d'ajustement (=) ou où il est indiqué sur le patron. S'il faut ajouter une longueur considérable, vous pouvez acheter du tissu supplémentaire.

POUR RACCOURCIR: Pliez le long de la ligne d'ajustement. Faire une pliure la moitié de la quantité nécessaire. Adhère en place.

POUR ALLONGER: Coupez entre les lignes d'ajustement. Étendez la quantité nécessaire, en tenant les bords parallèles. Adhère sur le papier.

Lorsque les lignes de Modification ne se trouvent pas sur le patron, allongez ou raccourcissez au bord inférieure.

RÉTRÉCISSEZ LE TISSU qui n'est pas étiqueté prétréct. Repassez.

ENTOUREZ LE PLAN DE COUPE pour le Modèle, la Taille, la Largeur du Tissu.

Utilisez les plans de coupe **AVEC SENS** pour les tissus à motif ayant un sens, sens, poil ou surfaces nuancées. Puisque la plupart de tissus de tricot ont la surface nuancée, on utilise un plan de coupe avec sens.

Pour les **ÉPAISSEURS DOUBLES (AVEC PLIURE)**, pliez le tissu endroit contre endroit.

* **ÉPAISSEURS DOUBLES (SANS PLIURE)** - Pour les tissus avec sens, pliez le tissu transversalement, endroit contre endroit. Marquez comme illustré. Coupez le long de la pliure transversale du tissu (A). Retournez l'épaisseur supérieure sur 180° pour que les flèches aillent dans la même direction et posez-la sur l'épaisseur inférieure, endroit contre endroit (B).

COUPER ET MARQUER

★ Coupez d'abord les autres pièces, en laissant assez de tissu pour couper cette pièce. Ouvrez le tissu. Pour les pièces "Coupez 1", coupez la pièce une fois sur une épaisseur simple avec la pièce vers le haut sur l'endroit du tissu.

La pièce du patron peut avoir des lignes de coupe pour plusieurs tailles. Choisissez la ligne de coupe correcte ou les pièces de patron pour votre taille.

Avant de **COUPER**, placez toutes les pièces sur le tissu selon le plan de coupe. Épinglez. (Les plans montrent l'emplacement approximatif des pièces de patron, lequel peut varier selon la taille du patron). Coupez **EXACTEMENT**, en maintenant les encoches vers l'extérieur.

Avant d'enlever le patron, **REPORTEZ LES MARQUES** et les lignes d'assemblage sur l'Envers du Tissu, en utilisant la méthode à Épingles et à Craie ou le Papier à Calquer et la Roulette de Couturière. Les marques nécessaires sur l'endroit du tissu doivent être faites au fil.

NOTE: Les parties encadrées avec des pointillées (a! b! c!) dans les plans représentent les pièces coupées selon les mesures données.

PLANS DE COUPE

ENDROIT DU PATRON	ENVERS DU PATRON	ENDROIT DU TISSU	ENVERS DU TISSU
-------------------	------------------	------------------	-----------------

ENTOILAGE A, B, C

UTILISEZ LES PIÈCES : 5 6 7

NOTE : LA LIGNE POINTILLÉE EST POUR LE MODÈLE PLUS COURT

51 CM TOUTES LES TAILLES

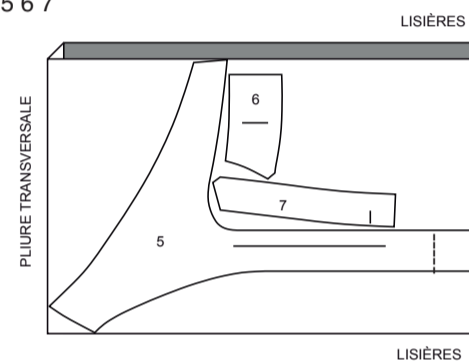

HAUT A

UTILISEZ LES PIÈCES : 1 2 3 4 5 6 7
COUPEZ UNE DE LA PIÈCE 4

115 CM AVEC SENS
TAILLES 8 10 12

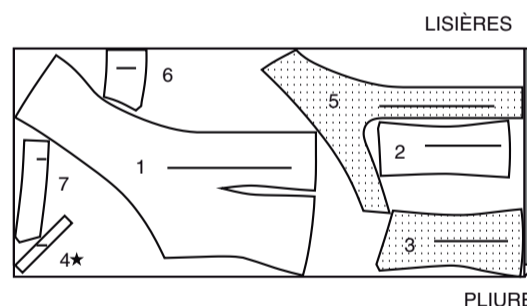

115 CM AVEC SENS
TAILLES 14 16 18 20 22 24 26

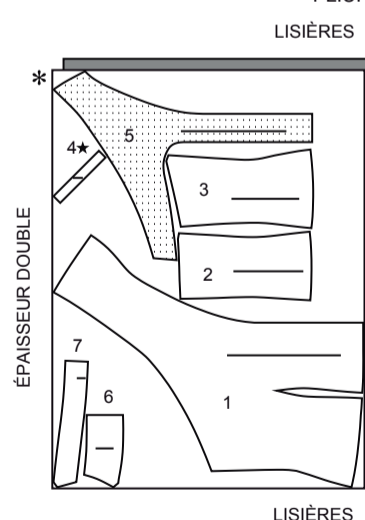

150 CM AVEC SENS
TAILLES 8 10

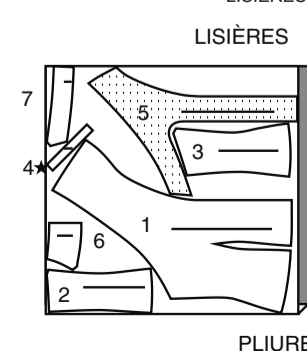

150 CM AVEC SENS
TAILLES 12 14 16 18 20 22 24 26

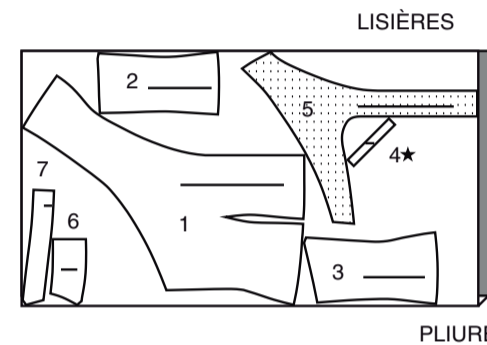

HAUT B

UTILISEZ LES PIÈCES : 1 2 3 4 5 6 7 10
COUPEZ UNE DE LA PIÈCE 4

115 CM AVEC SENS
TAILLES 8 10

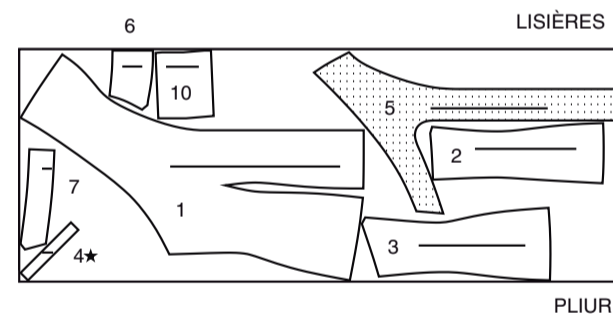

115 CM AVEC SENS
TAILLES 12 14 16 18 20 22 24 26

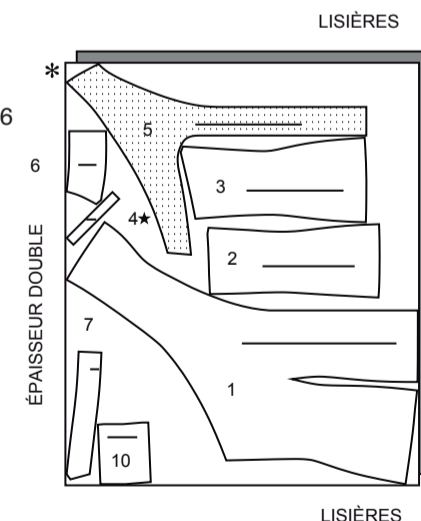

150 CM AVEC SENS
TAILLE 8

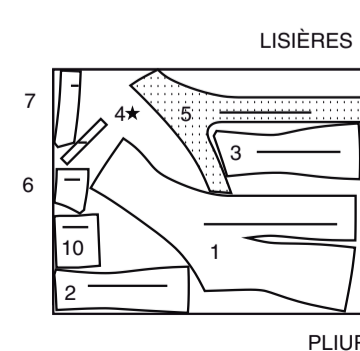

150 CM AVEC SENS
TAILLES 10 12 14 16 18 20 22 24 26

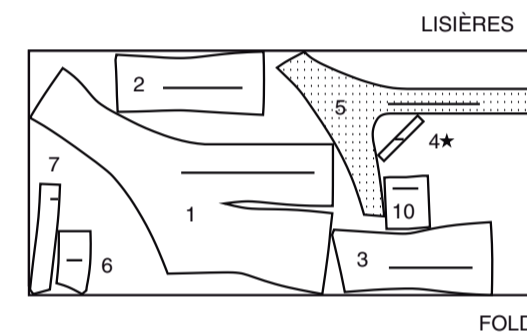

HAUT C

UTILISEZ LES PIÈCES : 1 2 3 4 5 6 7 10
COUPEZ UNE DE LA PIÈCE 4

115 CM AVEC SENS
TOUTES LES TAILLES

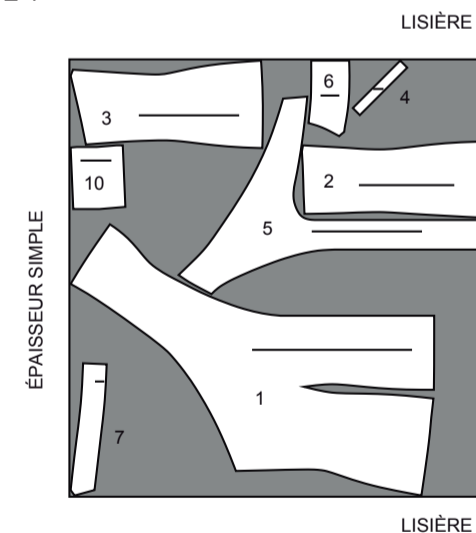

150 CM AVEC SENS
TOUTES LES TAILLES

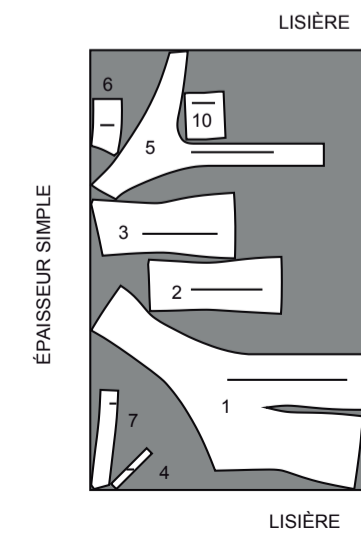

CONTRASTE (CÔTÉ GAUCHE)

UTILISEZ LES PIÈCES : 1 2 3 5 6 7 10

115 CM
AVEC SENS
TOUTES LES TAILLES

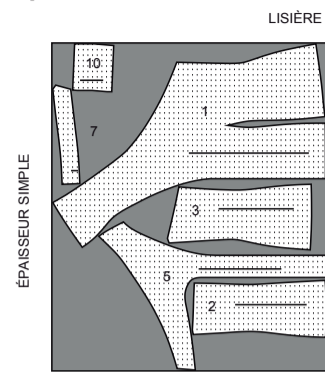

150 CM
AVEC SENS
TOUTES LES TAILLES

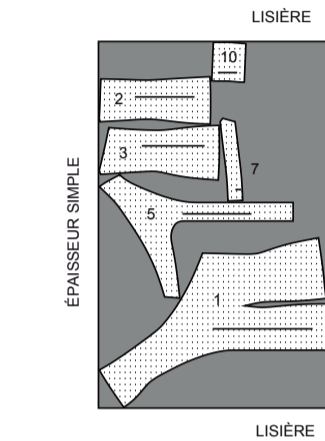

INFORMATION DE COUTURE

LÉGENDE DES CROQUIS

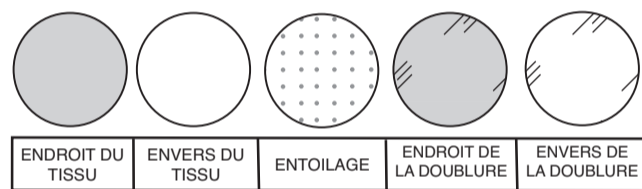

VALEURS DE COUTURE

Utilisez des valeurs de couture de 1.5 cm sauf indiqué différemment.

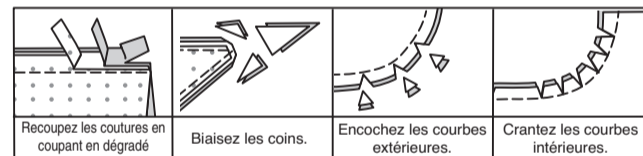

ÉPINGLER ET AJUSTER

Épinglez ou bâtissez les coutures, ENDROIT CONTRE ENDROIT, en faisant coïncider les encoches. Ajustez le vêtement avant de piquer les coutures principales.

PRESSER

Pressez les valeurs de couture ensemble; puis ouvrez-les au fer sauf indiqué différemment. Crantez-les si nécessaire de sorte qu'elles restent à plat.

GLOSSAIRE

Les termes de couture imprimés en **CARACTÈRES GRAS** ont l'aide d'une Vidéo de Tutoriel de couture. Scannez le **CODE QR** pour regarder les vidéos :

POINT INVISIBLE – reportez-vous à la vidéo **Points à la main** : “comment faire un point invisible”.

FRONCER – reportez-vous à la vidéo **Froncer** : “coudre deux rangées de fronces”.

PIQÛRE DE SOUTIEN – reportez-vous à la vidéo **Points à la machine** : “comment faire une piqûre de soutien”.

SURPIQUER – reportez-vous à la vidéo **Points à la machine** : “comment faire une surpiqûre”.

COUPER LA COUTURE – reportez-vous à la vidéo **Coutures** : “comment couper, cranter et dégrader les coutures”.

SOUS-PIQUER – reportez-vous à la vidéo **Points à la machine** : “comment faire une sous-piqûre”.

TUTORIELS DE COUTURE



Développez vos compétences en regardant des vidéos courtes et faciles à suivre sur simplicity.com/sewingtutorials.

LES PIÈCES DU PATRON SERONT IDENTIFIÉES PAR DES NUMÉROS LA PREMIÈRE FOIS QU'ELLES SERONT UTILISÉES.

PIQUEZ DES COUTURES DE 1.5 CM ENDROIT CONTRE ENDROIT, SAUF INDIQUÉ DIFFÉREMMENT.

HAUT DOS NU A, B, C

NOTE : Les croquis montrent le modèle A, sauf indiqué différemment.

ENTOILAGE

Épinglez l'entoilage sur l'ENVERS des pièces de la PAREMENTURE DEVANT (5), de la PAREMENTURE D'ENCOLURE (6) et de la PAREMENTURE DOS (7).

Faites adhérer en place en suivant la notice d'utilisation.

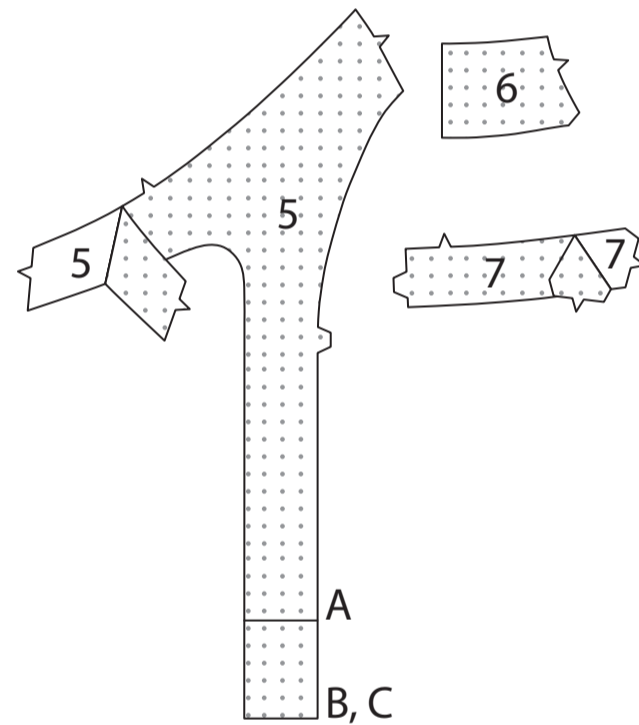

DEVANT ET DOS

Pour faire une **PIQÛRE DE SOUTIEN** sur le bord de l'encolure du DEVANT (1), piquez à 1.3 cm du bord coupé dans le sens des flèches. Cette piqûre reste de façon permanente et aide à empêcher que les bords arrondis se déforment. (Montrée seulement dans le premier croquis).

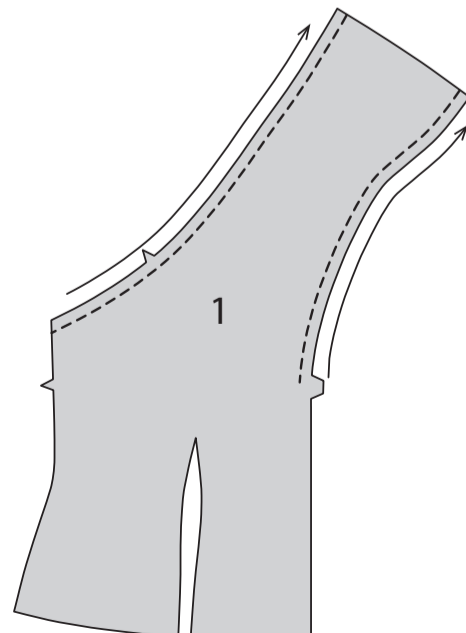

Pour piquer la couture de la pince, ENDROIT CONTRE ENDROIT, amenez les lignes pointillées l'une sur l'autre en faisant coïncider soigneusement les petits cercles. Sur l'ENVERS, placez les épingles PERPENDICULAIREMENT aux lignes pointillées. Piquez la couture de la pince du bord extérieur à la pointe.

Pressez la couture de la pince à plat le long de la piqûre pour « intégrer » les points, puis pressez la pince vers le centre.

ASTUCE- pour empêcher la formation d'une « bulle » à la pointe, faites les derniers points exactement sur la pliure et laissez les bouts du fil assez longs pour les nouer. NE piquez PAS au point arrière à la pointe.

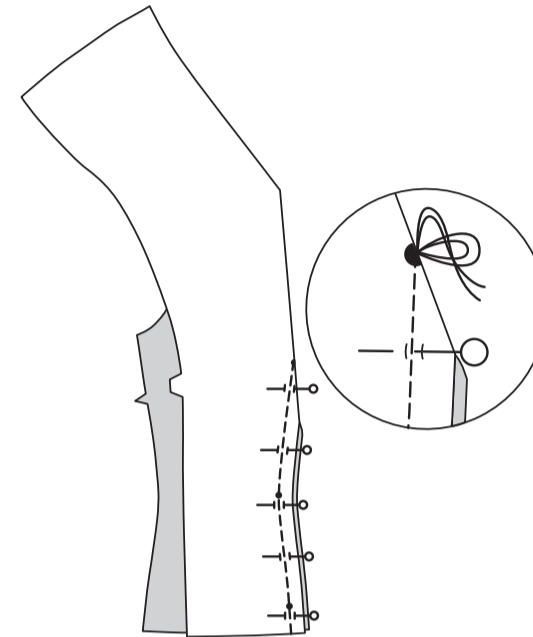

Pour **FRONCER** le bord du milieu dos du devant entre les petits cercles, relâchez légèrement la tension de l'aiguille. Sur l'ENDROIT, piquez à 1.5 cm du bord coupé à grands points. Piquez de nouveau à 6 mm de la première piqûre à l'intérieur de la valeur de couture.

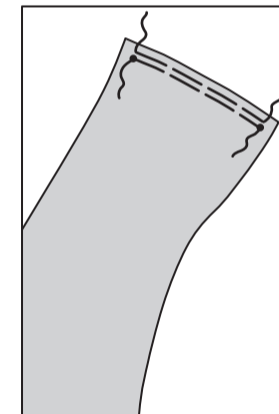

ENDROIT CONTRE ENDROIT et ayant les bords non finis au même niveau, épinglez les bords du milieu du dos des pièces du DOS (2). Piquez.



ENDROIT CONTRE ENDROIT et ayant les bords non finis au même niveau, épinglez le CÔTÉ DOS (3) sur le dos, en faisant coïncider les encoches. Piquez. Pressez les coutures vers le milieu.

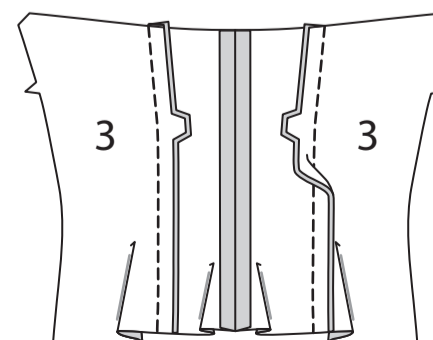

Épinglez le devant et le côté dos sur les longs bords du côté. Piquez. Pressez la couture vers le dos.

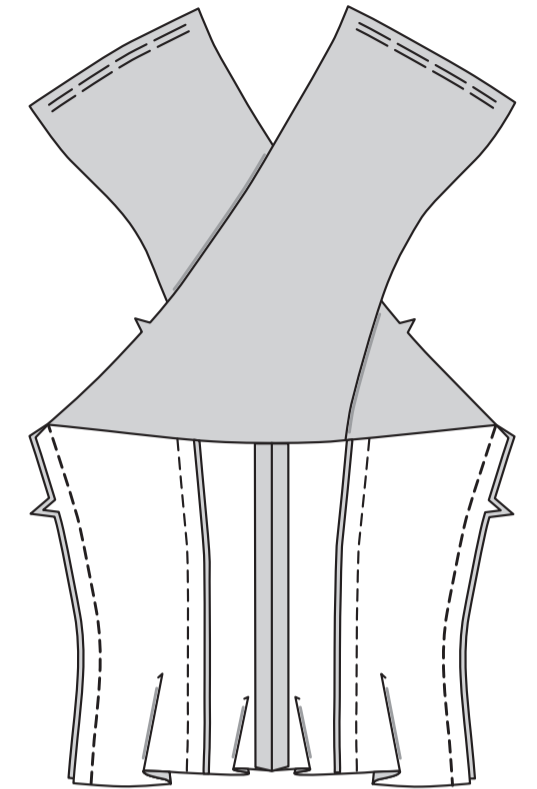

RABATS B, C

Pliez le RABAT (10) sur la ligne de pliure ENDROIT CONTRE ENDROIT. Piquez les extrémités. **COUPEZ LA COUTURE**.

Retournez le rabat ; pressez. Bâtissez ensemble les bords non finis.

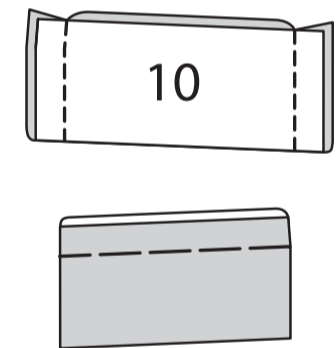

Sur l'ENDROIT, épinglez le rabat sur le devant, en plaçant le bâti le long de la ligne d'emplacement, en faisant coïncider les petits et les grands cercles, comme illustré. Piquez le long du bâti. Recoupez près de la piqûre. Rabattez le rabat ; pressez. **SURPIQUEZ** à un peu moins de 6 mm du bord supérieur.

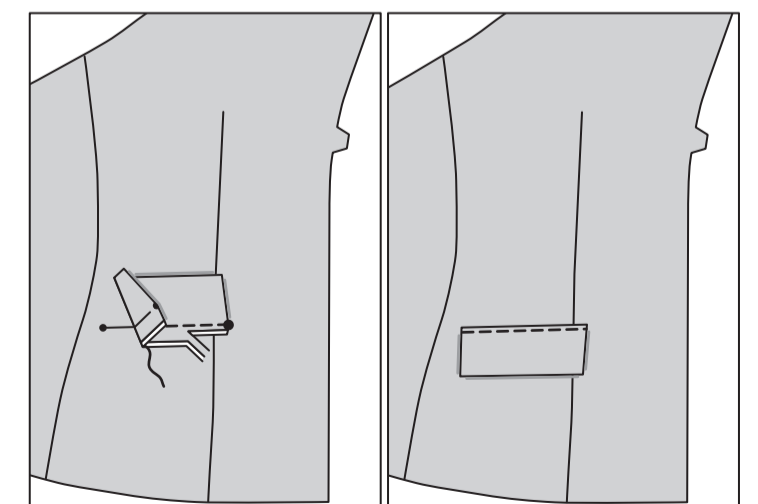

PAREMENTURE

Pliez la BOUCLE (4) en deux dans le sens de la longueur, ENDROIT CONTRE ENDROIT.
Piquez à 6 mm du bord plié, en étendant la boucle lors de la piqûre. Avec une aiguille, attachez un fil solide à une extrémité de la boucle.

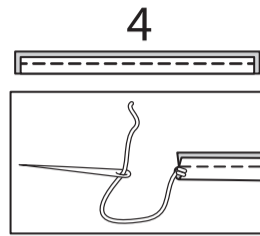

Tirez l'aiguille avec le chas vers le devant, à travers la pliure, en retournant la boucle à l'ENDROIT.

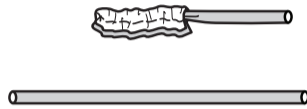

Coupez trois boucles de 5.7 cm de longueur chacune. Amenez les extrémités des boucles l'une sur l'autre ; bâtissez. Sur l'ENDROIT, épinglez les boucles sur la PAREMENTURE D'ENCOLURE (GAUCHE) (6) sur les petits cercles ayant les bords non finis au même niveau. Bâtissez.

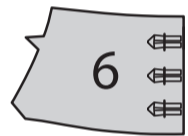
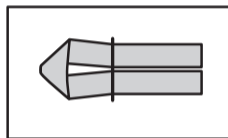

ENDROIT CONTRE ENDROIT et ayant les bords non finis au même niveau, épinglez la PAREMENTURE DEVANT (5) et la parementure d'encolure sur les extrémités, en faisant coïncider les encoches. Piquez.

Épinglez la PAREMENTURE DOS (7) et la parementure devant sur les extrémités, en faisant coïncider les encoches. Piquez. Piquez ensemble les bords du milieu dos.

Pour finir le bord intérieur de la parementure, piquez à 6 mm du bord, rentrez le bord le long de la piqûre et piquez au point droit ; au point zigzag ou surjetez les bords.

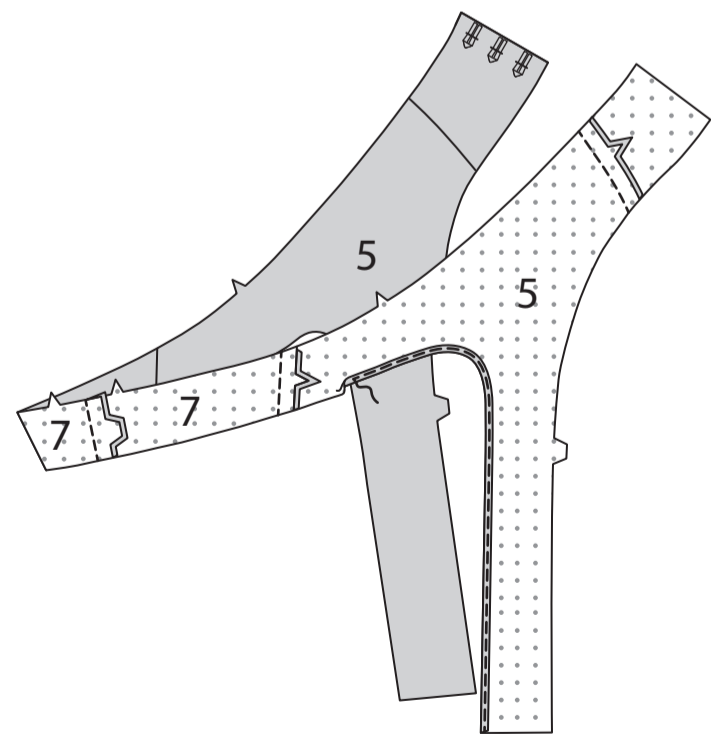

ENDROIT CONTRE ENDROIT et ayant les bords non finis au même niveau, épinglez la parementure sur le bord du devant à double encoche et de l'encolure. Piquez du bord inférieur au bord du milieu dos de la parementure d'encolure. **COUPEZ LA COUTURE.**

SOUS-PIQUEZ la parementure.

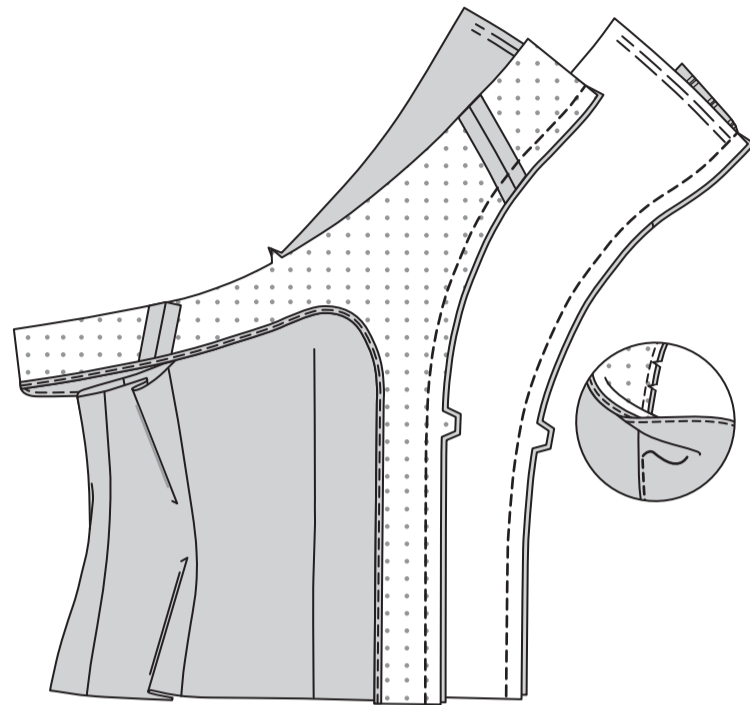

ENDROIT CONTRE ENDROIT et ayant les bords non finis au même niveau, épinglez les bords à simple encoche de la parementure sur le bord restant de l'encolure et les extrémités du vêtement, en faisant coïncider les petits cercles et les encoches, en tirant sur le fauil pour ajuster. Piquez le bord supérieur et les extrémités. **COUPEZ LA COUTURE.**

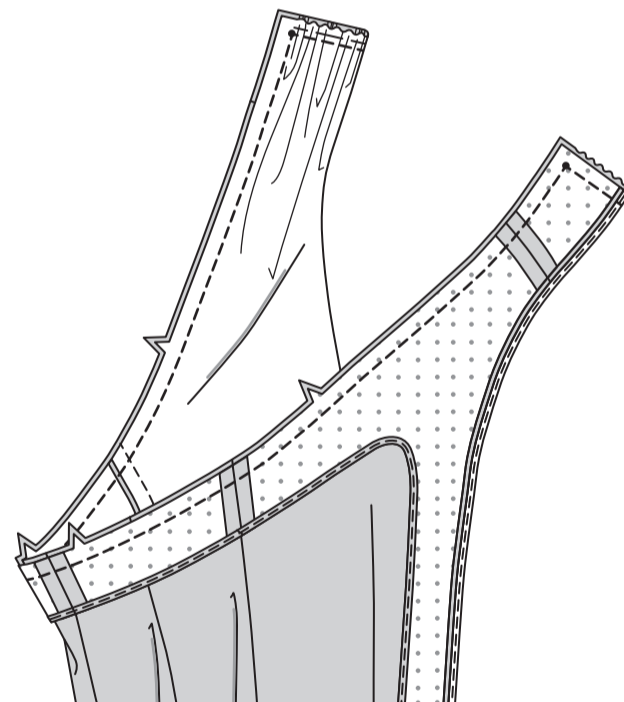

Coupez un morceau d'élastique de la longueur du GUIDE POUR ÉLASTIQUE (8). Reportez les marques. Avec le DESSOUS de la parementure vers le haut, épinglez l'élastique sur la valeur de couture de la parementure dos, en plaçant le bord intérieur le long de la couture, en faisant coïncider les milieux et en plaçant les petits cercles sur les coutures du côté. Piquez le long du bord intérieur de l'élastique en étendant l'élastique pour ajuster au fur et à mesure.

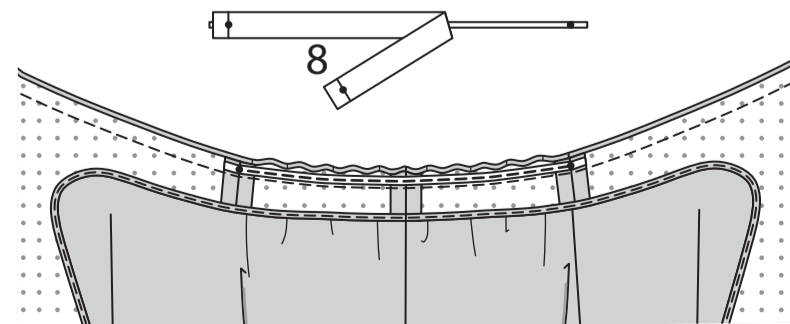

SOUS-PIQUEZ les bords restants de la parementure aussi loin que possible.

Retournez la parementure vers l'INTÉRIEUR ; pressez, en pressant les boucles vers l'extérieur.

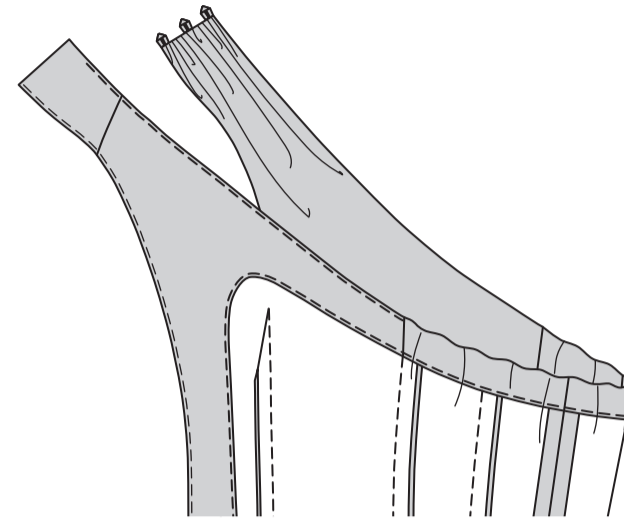

Retournez le bord inférieur de la parementure vers l'EXTÉRIEUR. Piquez à travers la parementure le long de la valeur de couture d'ourlet de 3.2 cm. Recoupez la parementure près de la piqûre. Recoupez le vêtement jusqu'au moins de 1.5 cm du bord intérieur de la parementure.

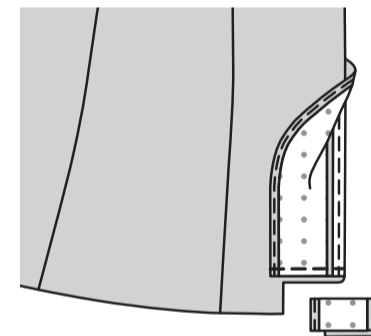

Retournez la parementure vers l'INTÉRIEUR ; pressez, en relevant l'ourlet au fer le long de la marque. Rentez au fer 6 mm sur le bord non fini. Piquez l'ourlet en place en utilisant des **POINTS INVISIBLES.**

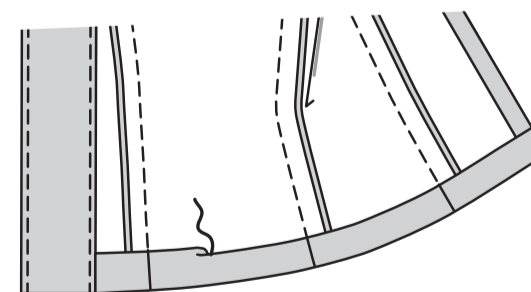

FINITION

Pour marquer les boutonnères sur le devant DROIT, placez le GUIDE POUR BOUTONNIÈRES (9) le long du bord fini du vêtement, en faisant coïncider les milieux, comme illustré. Reportez les marques de la boutonnière sur le vêtement. Faites les boutonnières sur les marques.

Superposez le devant DROIT au GAUCHE, en faisant coïncider les milieux. Cousez les boutons de 1.5 cm sous les boutonnières.

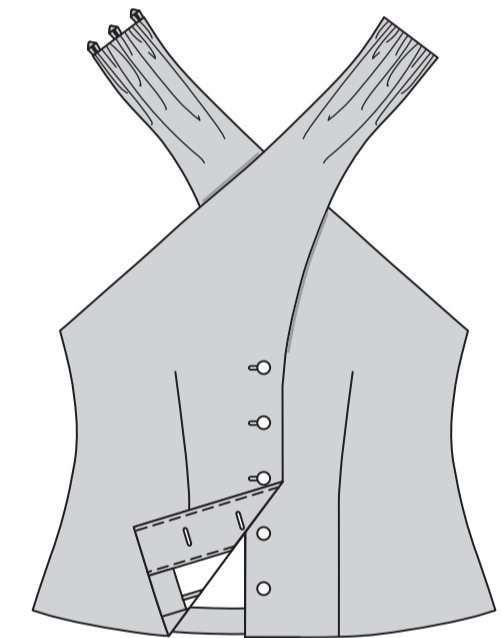
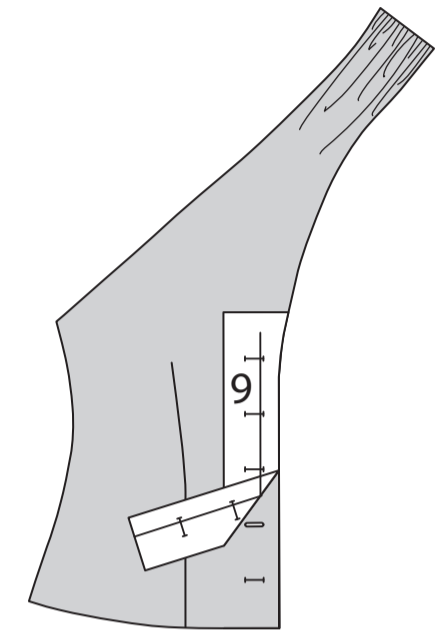

Boutonnez le vêtement. Croisez le prolongement dos nu devant DROIT par-dessus le prolongement dos nu devant GAUCHE, comme illustré, amenez les extrémités l'une sur l'autre au niveau du milieu dos. Sur l'ENDROIT, cousez des boutons à tige de 1 cm sur le dos DROIT, sous les boucles.

