

10 SCHNITTEILE

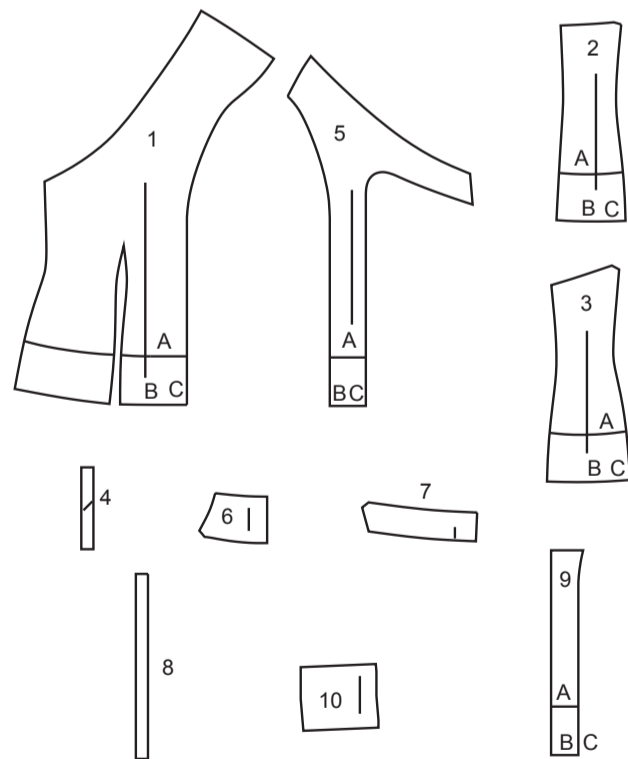

- 1 VORDERTEIL - A,B,C
- 2 RÜCKENTEIL - A,B,C
- 3 SEITL. RÜCKENTEIL - A,B,C
- 4 SCHLAUFE- A,B,C
- 5 VORDERER BESATZ - A,B,C
- 6 HALSBESATZ - A,B,C
- 7 RÜCKW. BESATZ - A,B,C
- 8 FÜHRUNG FÜR GUMMIBAND - A,B,C
- 9 KNOPFLOCHLEISTE - A,B,C
- 10 Klappe - B,C

MUSTERMARKIERUNGEN

- FADENLAUF:** Legen Sie die Linie auf den geraden Fadenlauf des Stoffes, parallel zur Webkante oder zum Stoffbruch.
- FALTLINE:** Legen Sie die Linie auf den Stoffbruch.
- KNOPFLOCHMARKIERUNG:** Gibt die genaue Länge und Platzierung der Knopflöcher an.
- KNOPFMARKIERUNG:** Zeigt die Platzierung der Knöpfe an.
- KERBEN UND SYMBOLE:** Für passende Nähte und Ausführungsdetails.
- Bezeichnet die Brustlinie, die Taillenlinie, die Hüfte und/oder den Bizeps. Die Maße beziehen sich auf den Umfang des fertigen Kleidungsstücks (Körpermaß + Trageerleichterung + Design-Erleichterung). Passen Sie das Schnittmuster bei Bedarf an. Die Maße schließen Falten, Biesen, Abnäher und Nahtzugaben aus.
- NAHTZUGABE:** 1.5 cm enthalten, sofern nicht anders angegeben, aber nicht auf dem Gewebe aufgedruckt.

GEGEBENENFALLS ANPASSEN

- Verlängern oder verkürzen Sie an den Anpassungslinien (=) oder an den auf dem Muster angegebenen Stellen. Wenn eine größere Länge hinzugefügt wird, müssen Sie eventuell zusätzlichen Stoff kaufen.
- ZUM VERKÜRZEN:** Falten Sie entlang der Anpassungslinie. Machen Sie eine Falte mit der Hälfte der benötigten Menge. Aufkleben.
- ZUM VERLÄNGERN:** Schneiden Sie zwischen den Anpassungslinien. Verteilen Sie den Betrag nach Bedarf, halten Sie die Kanten parallel. Kleben Sie über das Papier.

Wenn die Änderungslinien nicht auf dem Gewebe liegen, verlängern oder kürzen Sie an der unteren Kante.

SCHRUMPFEN Sie den **STOFF**, wenn er nicht als vorgeschrumpt gekennzeichnet ist. Drücken Sie.

KREISEN Sie die **ZEICHNUNG** für Modell, Größe, Stoffbreite.

Verwenden Sie das Auflageplan **MIT STRICHRICHTUNG** für Stoffe mit Einwegmustern, Strichrichtung, Flor oder Oberflächenschattierung. Da die meisten Maschenwaren Oberflächenschattierungen aufweisen, wird ein Auflageplan mit Strichrichtung verwendet.

Für **DOPPELTE DICKE (MIT STOFFBRUCH)** - falten Sie den Stoff rechts auf rechts.

***DOPPELTE DICKE (OHNE STOFFBRUCH)** - Für Stoffe mit Strichrichtung falten Sie den Stoff quer, rechts auf rechts. Markieren Sie wie gezeigt. Schneiden Sie entlang der Querfalte des Stoffes (A). Drehen Sie die obere Lage um 180°, so dass die Pfeile in die gleiche Richtung zeigen, und legen Sie über die untere Lage, rechts auf rechts (B).

Für **EINZELNE DICKE** - legen Sie den Stoff mit der rechten Seite nach oben. (Für Pelzflor-Stoffe legen Sie die Florseite nach unten.)

SCHNEIDEN UND MARKIEREN

★ Schneiden Sie zuerst die anderen Teile aus, so dass genügend Stoff zum Zuschneiden dieses Teils vorhanden ist. Öffnen Sie den Stoff. Schneiden Sie bei "Schnitt 1"-Teilen das Teil einmal auf einer einzelnen Dicke mit der Stoffseite nach oben auf der rechten Seite des Stoffes zu.

Das Schnittmuster kann Schnittlinien für mehrere Größen enthalten. Wählen Sie die richtige Schnittlinie oder die Schnittmusterlinie für Ihre Größe aus.

Legen Sie vor dem **SCHNEIDEN** alle Teile entsprechend dem Auflageplan auf den Stoff. Stecken Sie. (Die **Auflagepläne** zeigen die **ungefähre Position der Schnittmusterlinie**; die **Position kann je nach Schnittmustergröße variieren**. Position kann je nach Größe des Schnittmusters variieren.) Schneiden Sie **GENAU** aus, indem Sie die Kerben nach außen schneiden.

Bevor Sie das Schnittmuster entfernen, **ÜBERTRAGEN SIE DIE MARKIERUNGEN** und Konstruktionslinien auf die linke Seite des Stoffes, indem Sie die Methode mit Nadel und Kreidestift oder Pauspapier und Schneidrad verwenden. Markierungen, die auf der rechten Seite des Stoffes benötigt werden, sollten Faden nachgezeichnet werden.

HINWEIS: Kästchen mit gestrichelten Linien (a! b! c!) in den Auflageplänen stellen Teile dar, die nach den angegebenen Maßen geschnitten wurden.

ZUSCHNITTPLÄNE

RECHTE MUSTERSEITE	LINKE MUSTERSEITE	RECHTE STOFFSEITE	LINKE STOFFSEITE

EINLAGE A,B,C

TEILE: 5 6 7

HINWEIS: DIE GESTRICHELTE LINIE IST FÜR DAS KÜRZERE MODELL

51 CM
ALLE GRÖSSEN

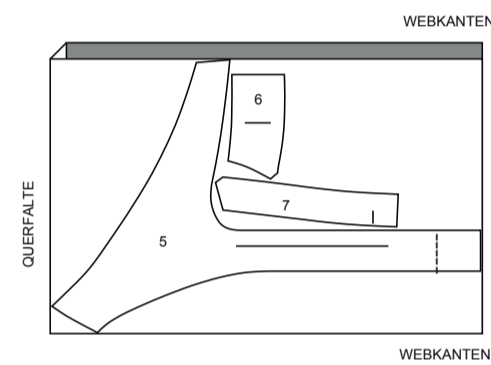

150 CM
MIT STRICHRICHTUNG
GRÖSSEN 12-14-16-18-20-22-24-26

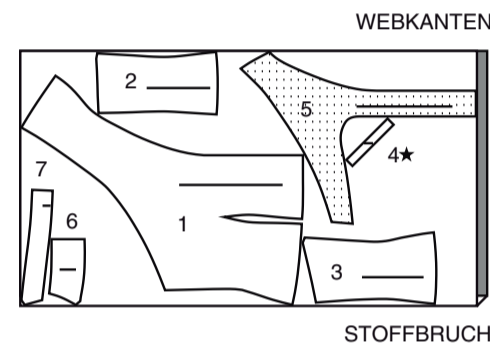

TOP B

TEILE: 1 2 3 4 5 6 7 10
EINES VON TEIL 4 ZUSCHNEIDEN

115 cm
MIT STRICHRICHTUNG
GRÖSSEN 8-10

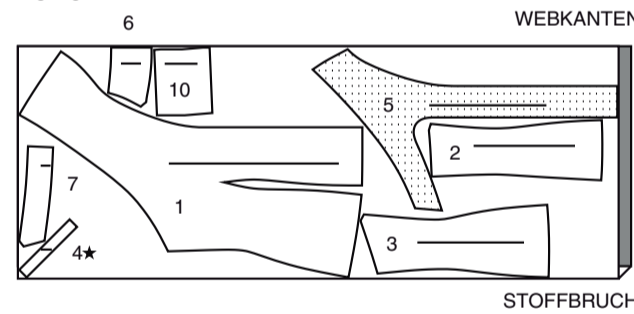

115 cm
MIT STRICHRICHTUNG
GRÖSSEN 12-14-16-18-20-22-24-26

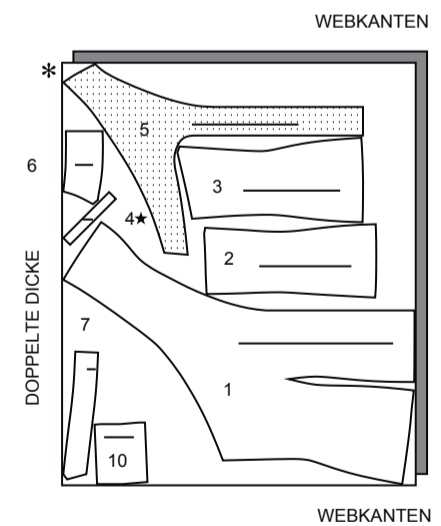

150 CM
MIT STRICHRICHTUNG
GRÖSSE 8

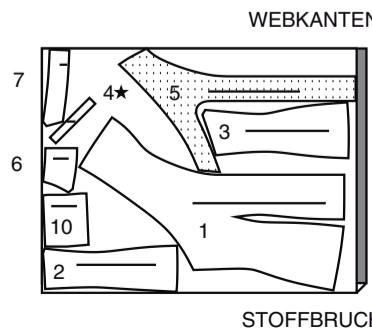

150 CM
MIT STRICHRICHTUNG
GRÖSSEN 10-12-14-16-18-20-22-24-26

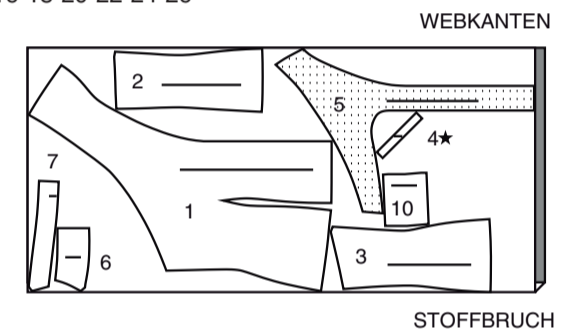

TOP C

TEILE: 1 2 3 4 5 6 7 10
EINES VON TEIL 4 ZUSCHNEIDEN

115 cm
MIT STRICHRICHTUNG
ALLE GRÖSSEN

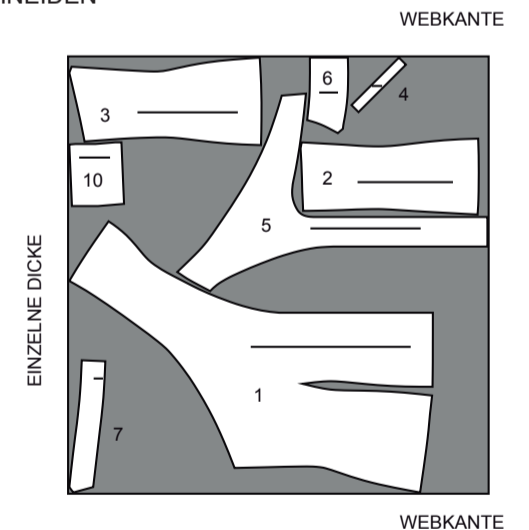

150 CM
MIT STRICHRICHTUNG
ALLE GRÖSSEN

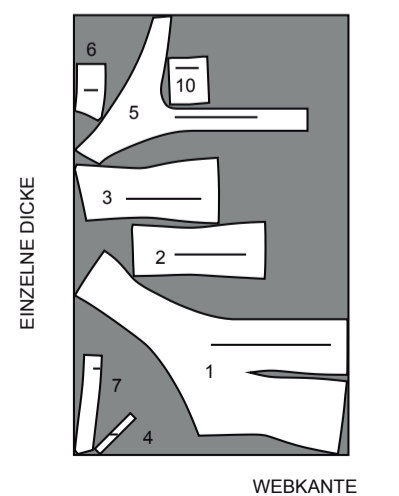

KONTRAST (LINKE SEITE)

TEILE: 1 2 3 4 5 6 7 10

115 cm
MIT STRICHRICHTUNG
ALLE GRÖSSEN

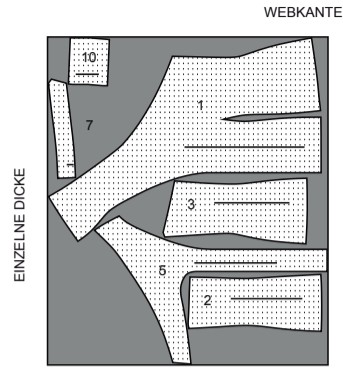

WEBKANTE

150 CM
MIT STRICHRICHTUNG
ALLE GRÖSSEN

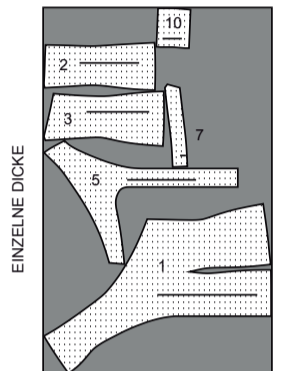

WEBKANTE

NÄHINFORMATIONEN STOFFSCHLÜSSEL

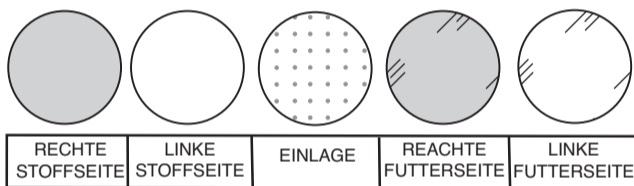

NAHTZUGABEN

Es sind 1.5 cm Nahtzugaben im Schnittmuster berücksichtigt, sofern nicht anders angegeben.

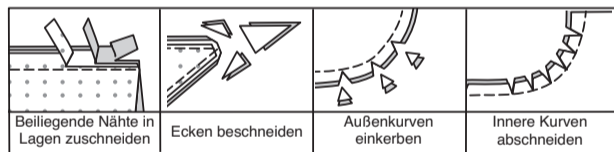

STECKEN UND ANPASSEN

Stecken oder heften Sie die Nähte, RECHTS AUF RECHTS, mit passenden Einkerbungen. Passen Sie das Kleidungsstück an, bevor Sie die Hauptnähte nähen.

BÜGELN

Bügeln Sie die Nahtzugaben flach; öffnen Sie sie dann, sofern nicht anders angegeben. Stecken Sie wo nötig, damit sie flach liegen.

GLOSSAR

Für Nähmethoden in **FETT** gedruckter Schrift ist ein Video mit Nähanleitung verfügbar. Scannen Sie den **QR CODE**, um die Videos anzusehen:

BLINDSTICHE - Siehe **Handstiche**: Video "Wie man einen Blindstich steppt".

EINREIHEN- siehe **Kräuseln**: Video "Wie man zweireihige Kräuseln näht".

FESTSTEPHEN- siehe **Maschinenstiche**: Video "Wie man einen Steppstich macht".

ABSTEPHEN- siehe **Maschinenstiche**: Video "Wie man absteppt".

NAHT BESCHNEIDEN - Siehe **Nähte**: Video "Wie man Nähte beschneidet, einschneidet und schichtet".

UNTERSTEPHEN - siehe **Maschinenstiche**: Video "Wie man untersteppt".

NÄHTUTORIALS



Erweitern Sie Ihre Fähigkeiten durch kurze, leicht verständliche Videos unter simplicity.com/sewingtutorials.

DIE SCHNITTEILE WERDEN BEI DER ERSTEN VERWENDUNG DURCH NUMMERN GEKENNZEICHNET.

NÄHEN SIE DIE 1.5 CM NÄHTE RECHTS AUF RECHTS, SOFERN NICHT ANDERS ANGEGBEN.

HALTERTOP A,B,C

HINWEIS: Wenn nicht anders angegeben wird das Modell A abgebildet.

EINLAGE

Stecken Sie die Einlage auf die **LINKE** Seite des **VORD. BESATZES (5)**, **HALSBESATZES (6)** und des **RÜCKW. BESATZES (7)**. Bügeln Sie gemäß den Anweisungen des Herstellers fest.

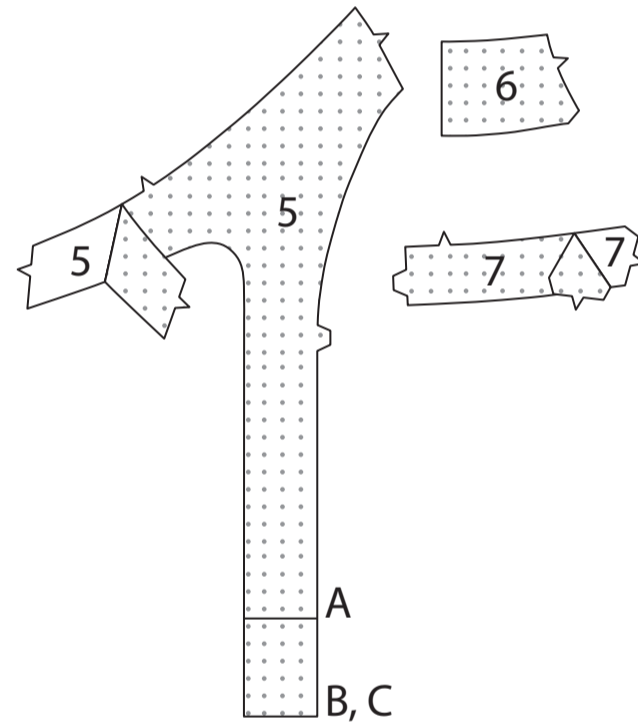

VORDER- UND RÜCKENTEIL

Um die Halskante des **VORDERTEILS (1)** **FESTZUSTEPHEN**, nähen Sie 1.3 cm von der Schnittkante entfernt in Richtung der Pfeile. Diese Naht verbleibt dauerhaft, um ein Dehnen an gebogenen Kanten zu verhindern. (Wird nur in der ersten Abbildung gezeigt.)

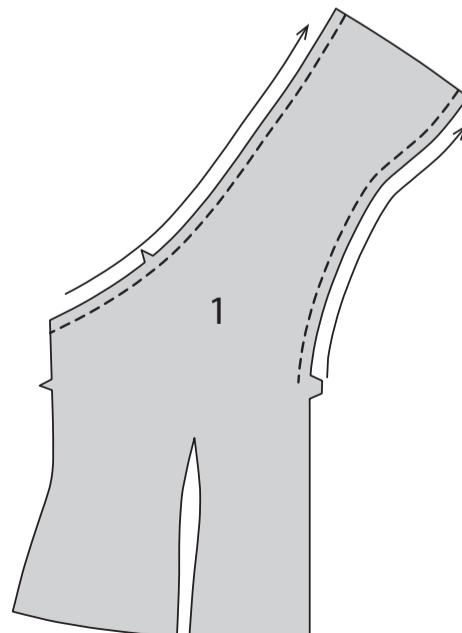

Um die Abnähernaht zu nähen, bringen Sie **RECHTS AUF RECHTS** die unterbrochenen Linien vorsichtig zusammen, wobei die kleinen Punkten übereinstimmen. Platzieren Sie auf der **INNENSEITE** Stecknadeln im **RECHTEN** Winkel zu den gestrichelten Linien. Nähen Sie die Abnähte von der Außenkante bis zur Spitze.

Bügeln Sie die Abnähernaht entlang der Steppnaht flach, um die Stiche zu "verschmelzen", und bügeln Sie dann den Abnäher zur Mitte hin.

TIPP - Um eine "Blase" an der Spitze zu vermeiden, nähen Sie die letzten Stiche direkt auf der Falte und lassen Sie die Fadenenden lang genug, um einen Knoten zu machen. Nähen Sie **NICHT** an der Spitze mit Rückstichen.

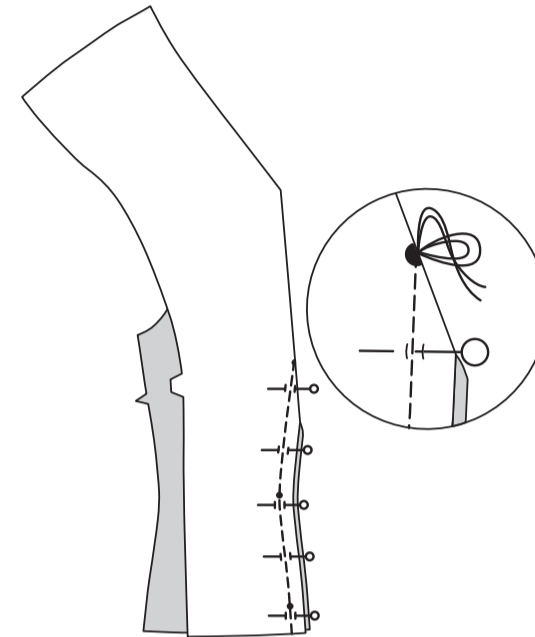

Um die Kante der hinteren Mitte des Vorderteils zwischen den kleinen Punkten **EINZUREIHEN**, lockern Sie die Nadelspannung leicht. Nähen Sie auf der **AUSSENSEITE** 1.5 cm von der Schnittkante entfernt mit einem langen Stich. Nähen Sie innerhalb der Nahtzugabe noch einmal 6 mm von der ersten Naht entfernt.

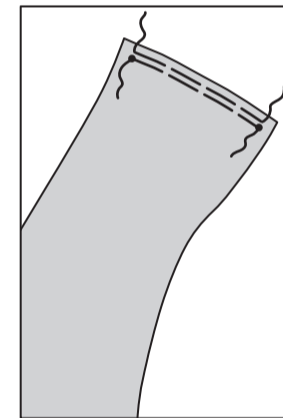

Stecken Sie die Kanten der hinteren Mitte von **RÜCKENTEILEN (2)** **RECHTS AUF RECHTS**, sodass die Schnittkanten gerade sind. Nähen Sie.



Stecken Sie das **SEITL. RÜCKENTEIL (3)** **RECHTS AUF RECHTS** auf das Rückenteil, sodass die Schnittkanten gerade sind und die Kerben übereinstimmen. Nähen Sie. Bügeln Sie die Nähte zur Mitte hin.

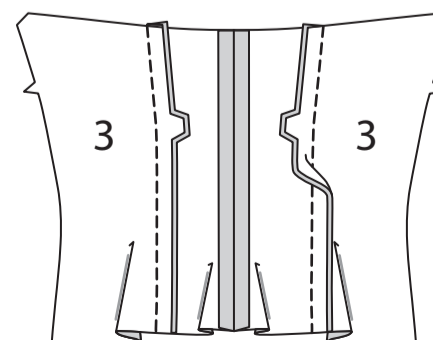

Stecken Sie das Vorderteil entlang den Seitenkanten auf das seitliche Rückenteil Nähen Sie. Bügeln Sie die Naht zum Rückenteil hin.

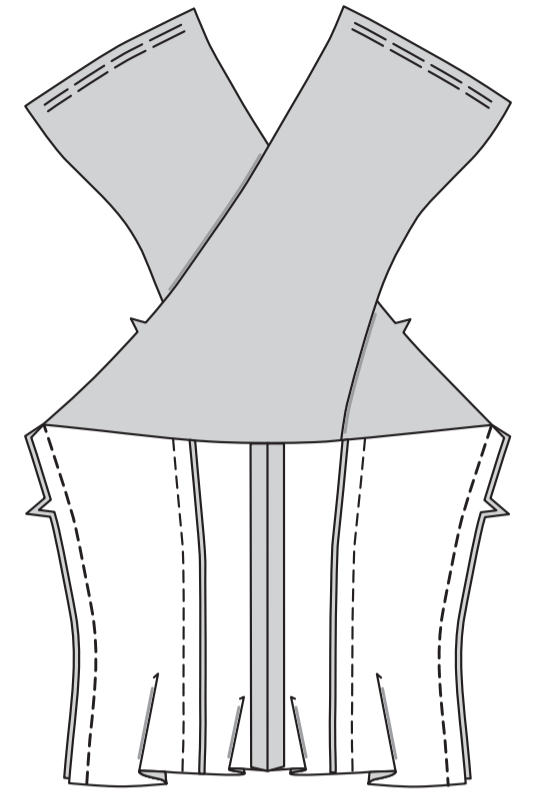

KLAPPEN B,C

Falten Sie die **KLAPPE (10)** entlang der Falllinie **RECHTS AUF RECHTS**. Nähen Sie die Enden. **BESCHNEIDEN SIE DIE NAHT.**

Schlagen Sie die Klappe um; bügeln. Heften Sie die Schnittkanten zusammen.

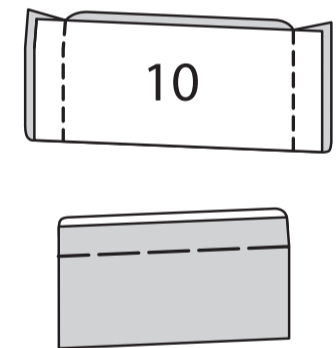

Stecken Sie die Klappe auf der **AUSSENSEITE** auf das Vorderteil und heften Sie sie entlang der Platzierungslinie fest, wobei die kleinen und großen Punkte wie gezeigt übereinstimmen. Nähen Sie entlang der Heftnaht. Beschneiden Sie neben der Naht. Schlagen Sie die Klappe um; bügeln. **STEPHEN** Sie knapp 6 mm von der oberen Kante entfernt **AB**.

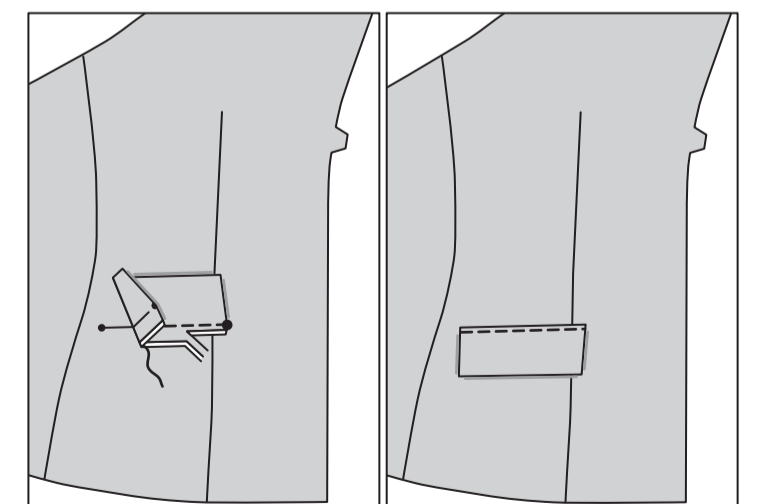

BESATZ

Falten Sie die SCHLAUFE (4) der Länge nach zur Hälfte RECHTS AUF RECHTS. Nähen Sie 6 mm von der Faltkante entfernt, dehnen Sie dabei die Schlaufe beim Nähen. Befestigen Sie mit einer Nadel einen starken Faden an einem Ende der Schlaufe.

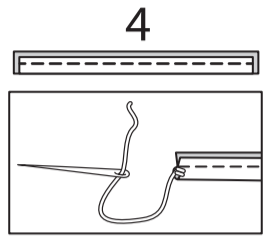

Ziehen Sie das Nadelöhr nach vorne, durch die Falte, und drehen Sie die Schleife mit der RECHTEN Seite nach außen.

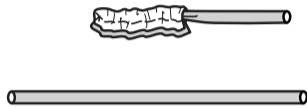

Schneiden drei Schlaufen mit einer Länge von je 5.7 cm ab. Bringen Sie die Enden der Schlaufen zusammen; heften. Stecken Sie auf der AUSSENSEITE die Schlaufen auf den (LINKEN) HALSBESATZ (6) an den kleinen Punkten, sodass die Schnittkanten gerade sind. Heften.

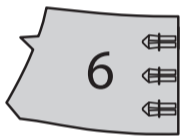
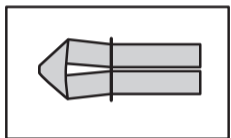

Stecken Sie den VORD. BESATZ (5) RECHTS AUF RECHTS auf den Halsbesatz an den Enden, wobei die Kerben übereinstimmen und die Schnittkanten gerade sind. Nähen Sie.

Stecken Sie den RÜCKW. BESATZ (7) an den Enden auf den vord. Besatz, wobei die Kerben übereinstimmen. Nähen Sie die hinteren Mittelkanten zusammen.

Um die innere Besatzkante zu versäubern, nähen Sie 6 mm von der Kante entfernt, wenden Sie die Kante entlang der Steppnaht nach unten und nähen; oder steppen Sie mit Zickzackstichen oder Overlockstichen.

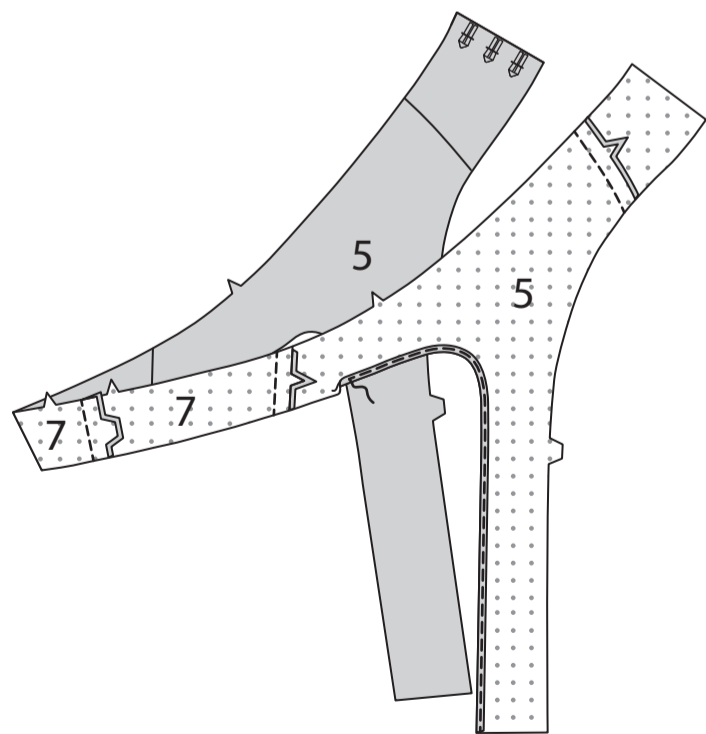

Stecken Sie den Besatz RECHTS AUF RECHTS an die doppelt eingekerbte Vorder- und Halskante, sodass die Schnittkanten gerade sind. Nähen Sie von der Unterkante bis zur Kante der hinteren Mitte des Halsbesatzes. **BESCHNEIDEN SIE DIE NAHT.**

STEPPEN Sie den Besatz **UNTER**.

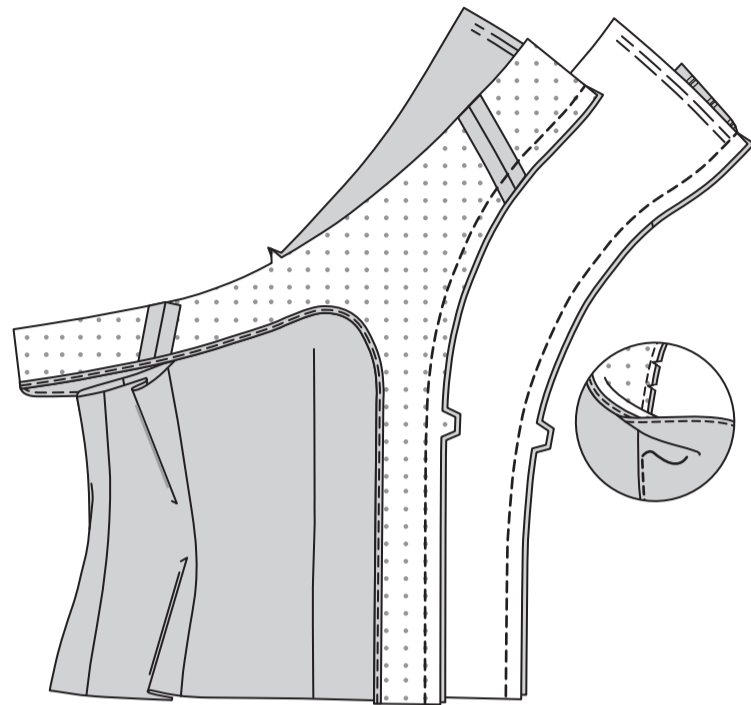

Stecken Sie die einfach eingekerbten Kanten des Besatzes an die verbleibende Halskante und die Enden des Kleidungsstücks RECHTS AUF RECHTS, sodass die Schnittkanten gerade sind und die die kleinen, wobei die kleinen Punkte und Kerben übereinstimmen, ziehen Sie dabei die Kräuselnähte nach oben, damit sie passen. Nähen Sie die Oberkante und die Enden. **BESCHNEIDEN SIE DIE NAHT.**

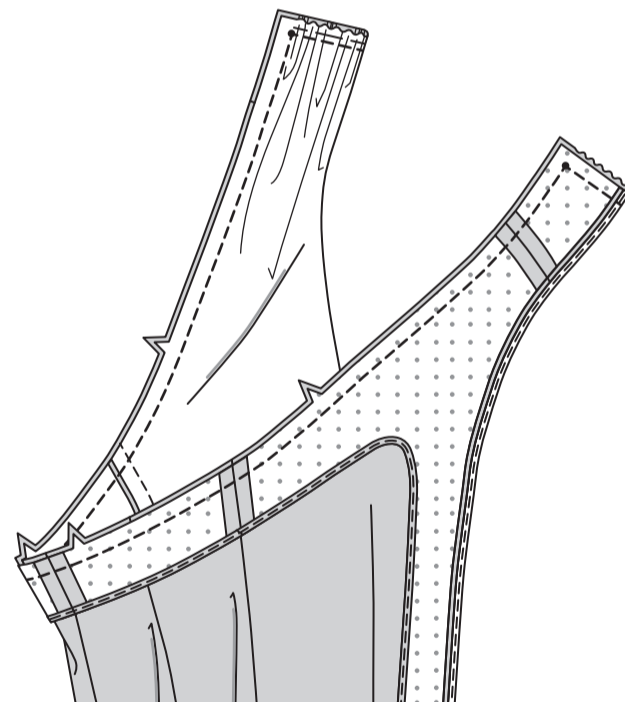

Schneiden Sie ein Stück Gummiband in der Länge der VORLAGE FÜR GUMMIBAND (8) zu. Übertragen Sie die Markierungen. Stecken Sie das Gummiband mit der UNTERSEITE des Besatzes nach oben auf die Nahtzugabe des rückwärtigen Besatzes, legen Sie dabei die Innenkante entlang der Naht, wobei die Mittelpunkte übereinstimmen und legen Sie die kleinen Punkte an den Seitennähten. Nähen Sie entlang der inneren Kante des Gummibandes, dehnen Sie dabei das Gummiband, damit es passt.

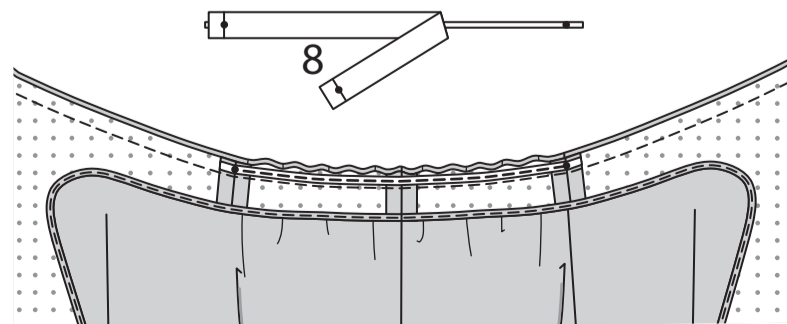

STEPPEN Sie die restlichen Besatzkanten so weit wie möglich **UNTER**.

Wenden Sie den Besatz nach **INNEN**; bügeln, bügeln Sie dabei die Schlaufen heraus.

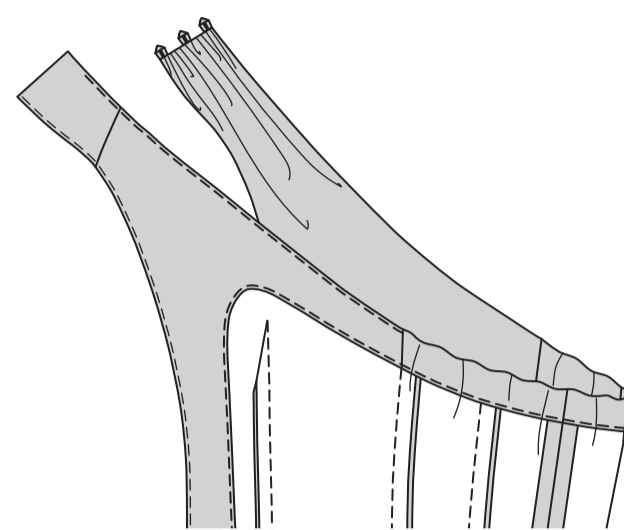

Drehen Sie die untere Kante des Besatzes nach **AUSSEN**. Nähen Sie durch den Besatz entlang der 3.2 cm Saumzugabe. Beschneiden Sie den Besatz dicht an der Naht. Beschneiden Sie das Kleidungsstück bis auf 1.5 cm an der Innenkante des Besatzes.

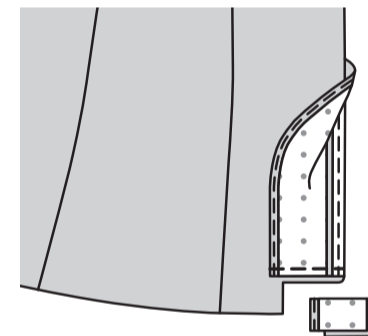

Wenden Sie den Besatz auf **INNEN**; bügeln Sie ihn und drücken Sie den Saum entlang der Markierung hoch. Bügeln Sie unter 6 mm an der Schnittkante. Nähen Sie den Saum mit einem **BLINDSTICH** fest.

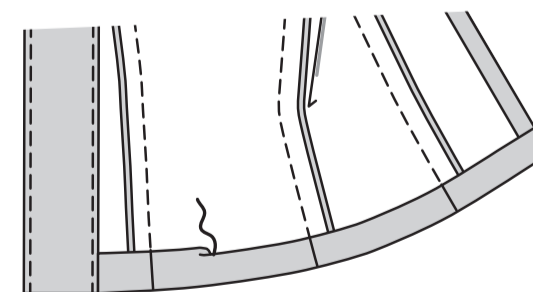

ABSCHLUSS

Um Knopflöcher im RECHTEN Vorderteil zu markieren, legen Sie die FÜHRUNG FÜR KNOPFLÖCHER (9) entlang der fertigen Kante des Kleidungsstücks, wobei die Mitten übereinstimmen, wie gezeigt. Übertragen Sie die Knopflochmarkierungen auf das Kleidungsstück. Stechen Sie die Knopflöcher auf den Markierungen.

Lappen Sie das RECHTE Vorderteil über das LINKE, wobei die Mitten übereinstimmen. Nähen Sie 1.5 cm Knöpfe unter den Knopflöchern.

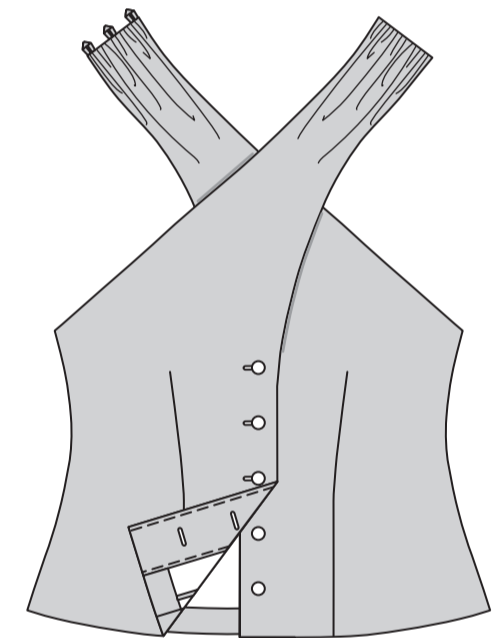
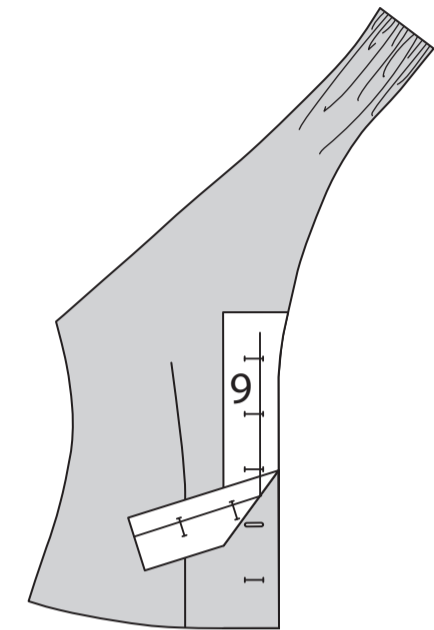

Knöpfen Sie das Kleidungsstück zu. Kreuzen Sie die Halterverlängerung des RECHTEN Vorderteils über die Halterverlängerung des LINKEN Vorderteils, wie gezeigt, und bringen Sie die Enden an der hinteren Mitte zusammen.

Nähen Sie auf der AUSSENSEITE 1cm Ösenknöpfe an das RECHTE Rückenteil unter den Schlaufen.

