

### 7 PIÈCES DU PATRON

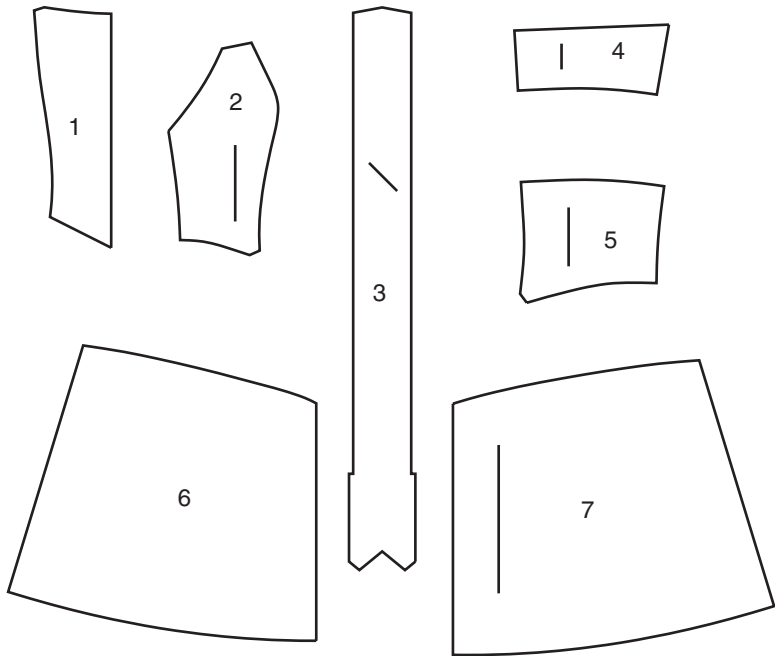

- 1 CORSAGE DEVANT
- 2 CORSAGE CÔTÉ DEVANT
- 3 BRETELLE
- 4 CORSAGE DOS SUPÉRIEUR
- 5 CORSAGE DOS
- 6 JUPE DEVANT
- 7 JUPE DOS

### MARQUES DU PATRON

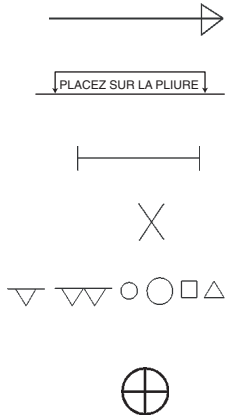

**FLÈCHE DU DROIT-FIL:** Posez sur le droit-fil du tissu parallèle à la lisière ou à la pliure.

**LIGNE DE PLIURE:** Placez la ligne sur la pliure du tissu.

**MARQUE DE BOUTONNIÈRE:** Indique la longueur exacte et l'emplacement des boutonsnières.

**MARQUE DE BOUTON:** Indique l'emplacement du bouton.

**ENCOCHES ET SYMBOLES:** Pour faire coïncider les coutures et les détails d'assemblage.

Indique la Ligne de Poitrine, Ligne de Taille, les Hanches et/ou le Tour de Bras. Les Mesures font référence à la circonférence du Vêtement Fini (Mesures du corps + Aisance du port + Aisance du design). Ajustez le patron si nécessaire. La mesure ne comprend pas les plis, les pinces et les valeurs de couture.

**VALEUR DE COUTURE COMPRISE:** 1.5cm, sauf différemment indiqué, mais pas imprimé sur le patron.

### ADAPTER SI NÉCESSAIRE

Allongez ou Raccourcissez aux lignes d'ajustement (=) ou où il est indiqué sur le patron. S'il faut ajouter une longueur considérable, vous pouvez acheter du tissu supplémentaire.

**POUR RACCOURCIR:** Pliez le long de la ligne d'ajustement. Faire une pliure la moitié de la quantité nécessaire. Adhère en place.

**POUR ALLONGER:** Coupez entre les lignes d'ajustement. Étendez la quantité nécessaire, en tenant les bords parallèles. Adhère sur le papier.

Lorsque les lignes de Modification ne se trouvent pas sur le patron, allongez ou raccourcissez au bord inférieur.

**RÉTRÉCISSEZ LE TISSU** qui n'est pas étiqueté prérétréci. Repassez.

**ENTOUREZ LE PLAN DE COUPE** pour le Modèle, la Taille, la Largeur du Tissu.

Utilisez les plans de coupe **AVEC SENS** pour les tissus à motif ayant un sens, sens, poil ou surfaces nuancées. Puisque la plupart de tissus de tricot ont la surface nuancée, on utilise un plan de coupe avec sens.

Pour les **ÉPAISSEURS DOUBLES (AVEC PLIURE)**, pliez le tissu endroit contre endroit.

**\* ÉPAISSEURS DOUBLES (SANS PLIURE)** - Pour les tissus avec sens, pliez le tissu transversalement, endroit contre endroit.

Marquez comme illustré. Coupez le long de la pliure transversale du tissu (A). Retournez l'épaisseur supérieure sur 180° pour que les flèches aillent dans la même direction et posez-la sur l'épaisseur inférieure, endroit contre endroit (B).

Pour une **ÉPAISSEUR SIMPLE** - Posez le tissu, endroit vers le haut. (Pour les Tissus à Fourrure, placez le poil vers le bas).

### COUPER ET MARQUER

★ Coupez d'abord les autres pièces, en laissant assez de tissu pour couper cette pièce. Ouvrez le tissu. Pour les pièces "Coupez 1", coupez la pièce une fois sur une épaisseur simple avec la pièce vers le haut sur l'endroit du tissu.

La pièce du patron peut avoir des lignes de coupe pour plusieurs tailles. Choisissez la ligne de coupe correcte ou les pièces de patron pour votre taille.

Avant de **COUPER**, placez toutes les pièces sur le tissu selon le plan de coupe. Épinglez. (**Les plans montrent l'emplacement approximatif des pièces de patron, lequel peut varier selon la taille du patron**). Coupez **EXACTEMENT**, en maintenant les encoches vers l'extérieur.

Avant d'enlever le patron, **REPORTEZ LES MARQUES** et les lignes d'assemblage sur l'Envers du Tissu, en utilisant la méthode à Épingles et à Craie ou le Papier à Calquer et la Roulette de Couturière. Les marques nécessaires sur l'endroit du tissu doivent être faites au fil.

**NOTE:** Les parties encadrées avec des pointillées (a! b! c!) dans les plans représentent les pièces coupées selon les mesures données.

## PLANS DE COUPE

### ROBE

UTILISEZ LES PIÈCES 1 2 3 4 5 6 7

115 CM  
AVEC SENS  
TAILLES 4 6 8 10 12 14 16 18 20

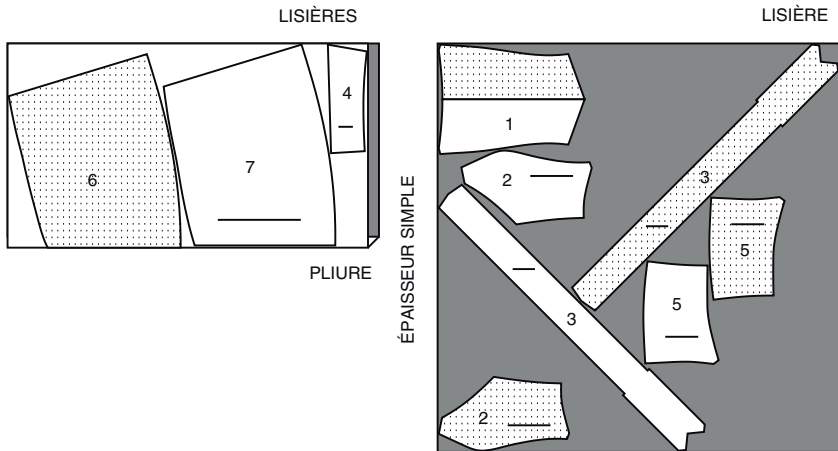

115 CM  
AVEC SENS  
TAILLE 22

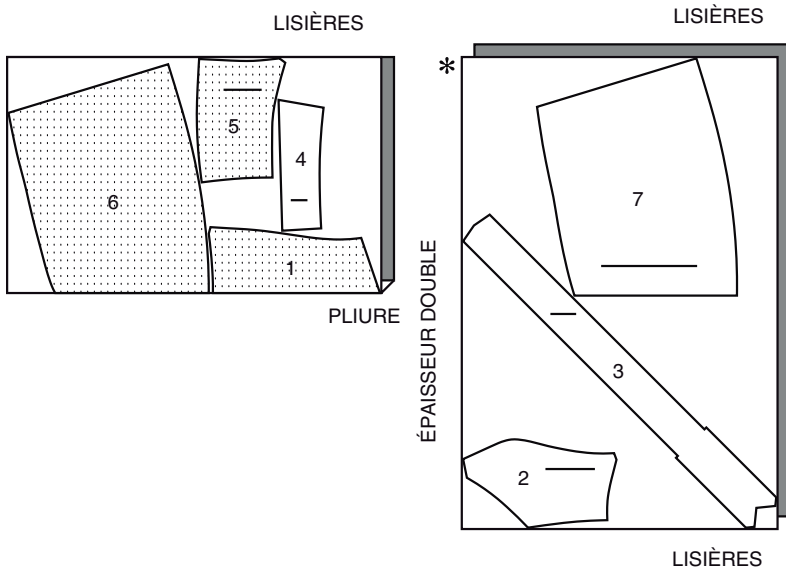

150 CM  
AVEC SENS  
TOUTES LES TAILLES

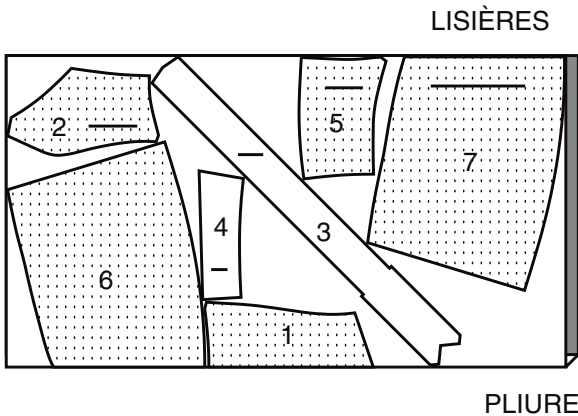

### DOUBLURE

UTILISEZ LES PIÈCES 1 2 4 5 6 7

115 CM  
SANS SENS  
TOUTES LES TAILLES

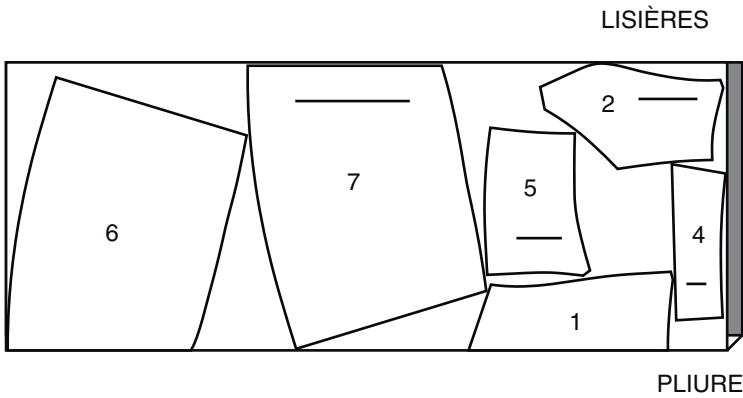

### ENTOILAGE

UTILISEZ LES PIÈCES 1 2 4 5

51 CM  
TOUTES LES TAILLES

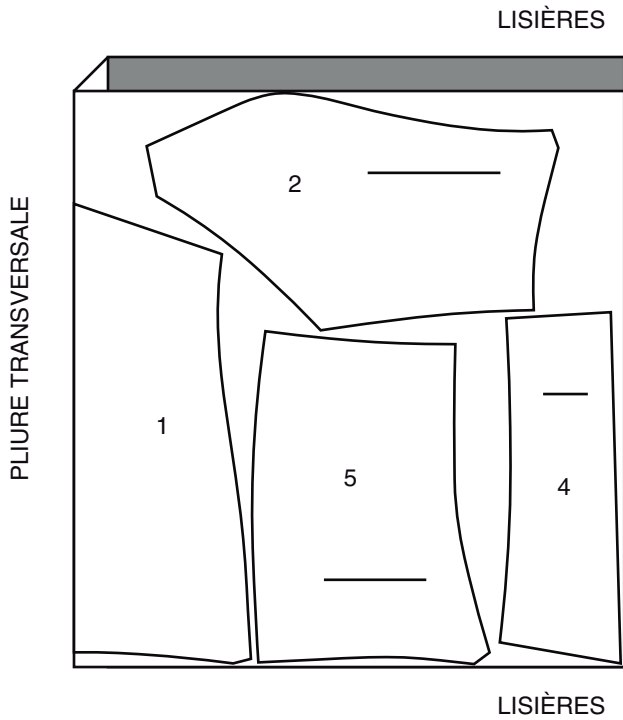

INFORMATION DE COUTURE

LÉGENDE DES CROQUIS

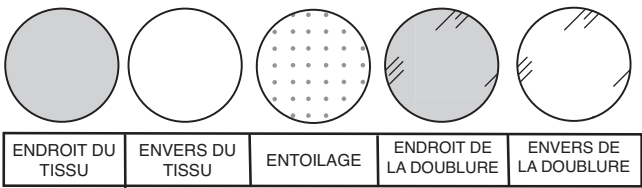

VALEURS DE COUTURE

Utilisez des valeurs de couture de 1.5 cm sauf indiqué différemment.

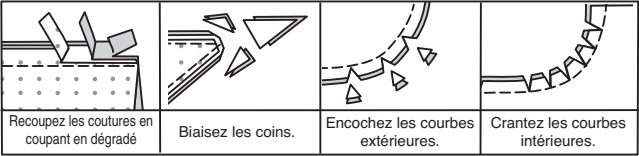

**ÉPINGLER ET AJUSTER**  
Épinglez ou bâtissez les coutures, ENDROIT CONTRE ENDROIT, en faisant coïncider les encoches. Ajustez le vêtement avant de piquer les coutures principales.

**PRESSER**  
Pressez les valeurs de couture ensemble; puis ouvrez-les au fer sauf indiqué différemment. Crantez-les si nécessaire de sorte qu'elles restent à plat.

GLOSSAIRE

Les termes de couture imprimés en **CARACTÈRES GRAS** ont l'aide d'une Vidéo de Tutoriel de couture. Scannez le **CODE QR** pour regarder les vidéos :

**SOUTENIR/FRONCER** - Piquer sur la ligne de couture et de nouveau à 6 mm dans la ligne de couture, à grands points. Tirer sur les bouts du fil au moment d'ajuster.

**OURLET ÉTROIT** – Replier l'ourlet, presser en répartissant l'ampleur si nécessaire. Déplier l'ourlet. Replier de nouveau en faisant coïncider le bord non fini avec la pliure ; presser. Replier le long du pli ; piquer.

**POINTS COULÉS** - Glisser l'aiguille dans le bord plié et faire un point au-dessous dans le vêtement, ne prenant qu'un seul fil.

**PIQÛRE DE SOUTIEN** - Piquer dans la valeur de couture à 3 mm de la ligne de couture, soit à 13 mm du bord non fini.

**SOUS-PIQUER** – Déplier la parementure ou au-dessous du vêtement ; piquer sur la valeur de couture près de la couture.



ROBE

ENTOILAGE

Épinglez l'ENTOILAGE sur l'envers de chaque pièce correspondante en TISSU. Faites adhérer en suivant la notice d'utilisation.

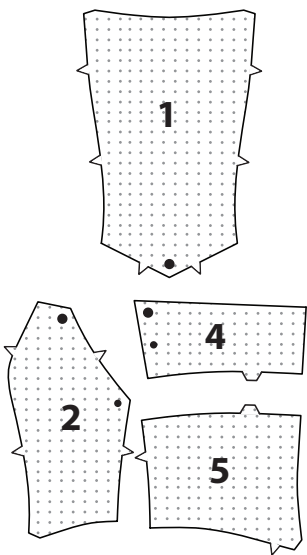

CORSAGE DEVANT ET DOS

Faites une **PIQÛRE DE SOUTIEN** sur les bords du côté du CORSAGE DEVANT (1) en arrêtant à l'encoche inférieure dans le sens des flèches.

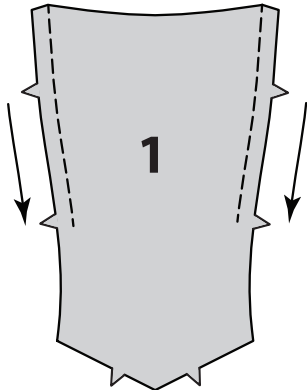

**SOUTENEZ** le bord supérieur des pièces du CORSAGE CÔTÉ DEVANT (2) entre les petits et les grands cercles. ENDROIT CONTRE ENDROIT, épinglez les pièces du corsage côté devant sur chaque côté du corsage devant, en faisant coïncider les encoches. Crantez vers la piqûre de soutien si nécessaire. Bâtissez. Piquez. Pressez la couture vers le devant.

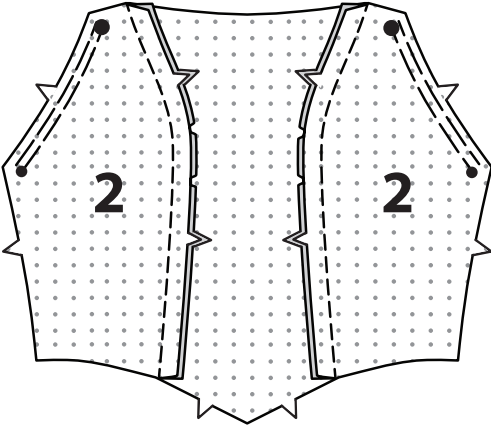

Pliez la BRETELLE (3) en deux dans le sens de la longueur, ENDROIT CONTRE ENDROIT.

Piquez le bord extérieur de la bretelle en couture de 1 cm, en pivotant aux grands cercles, continuez à travers la valeur de couture sur les grands cercles, comme illustré. Crantez vers le grand cercle en veillant à ne pas cranter à travers la piqûre.

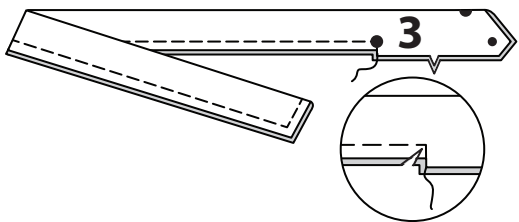

Retournez la bretelle à l'ENDROIT. Pressez. Bâtissez ensemble les bords non finis.

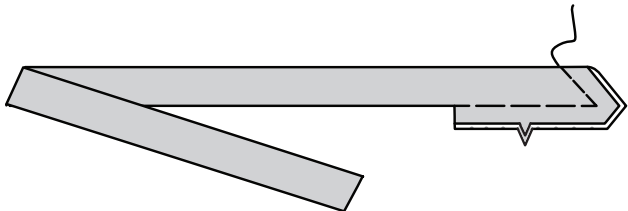

Sur l'ENDROIT, épinglez la bretelle sur les bords de l'emmanchure du devant, en faisant coïncider les encoches et les cerces. Distribuez l'ampleur pour ajuster. Bâtissez. Piquez. Pressez la couture vers le bas, en pressant la bretelle à l'endroit.

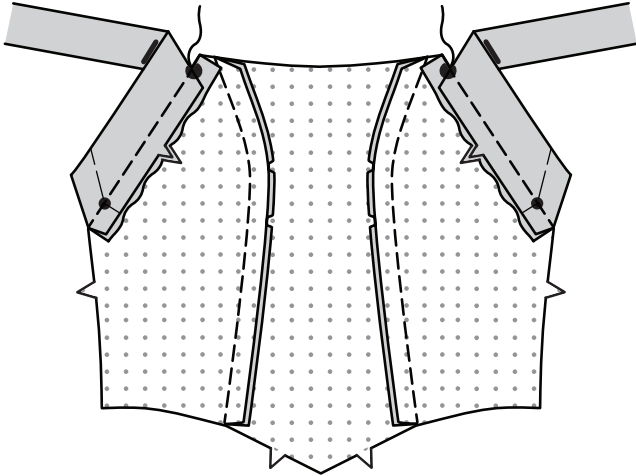

Faites une **PIQÛRE DE SOUTIEN** sur le bord à encoche du CORSAGE DOS SUPÉRIEUR (4), dans le sens de la flèche.

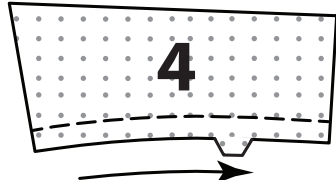

ENDROIT CONTRE ENDROIT, épinglez le corsage supérieur sur le CORSAGE DOS (5), en faisant coïncider les encoches. Crantez vers la piqûre de soutien si nécessaire. Bâtissez. Piquez.

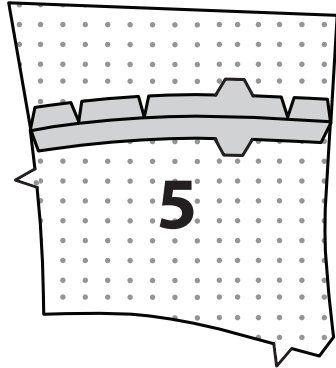

ENDROIT CONTRE ENDROIT, épinglez le corsage devant et le dos sur les coutures du côté, en faisant coïncider les encoches et les cerces. Piquez les coutures du côté en arrêtant au grand cercle supérieur. Pressez la couture vers le dos.

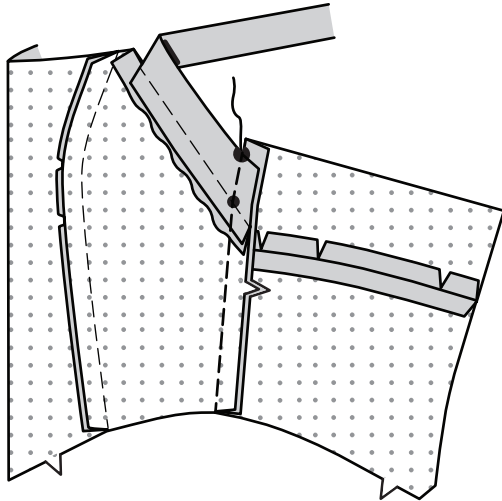

JUPE DEVANT ET DOS

ENDROIT CONTRE ENDROIT, épinglez la JUPE DEVANT (6) et la JUPE DOS (7) sur les coutures du côté. Piquez. **FRONCEZ** le bord supérieur de la jupe entre les encoches sur le dos, en arrêtant la piqûre aux coutures du côté et au grand cercle.

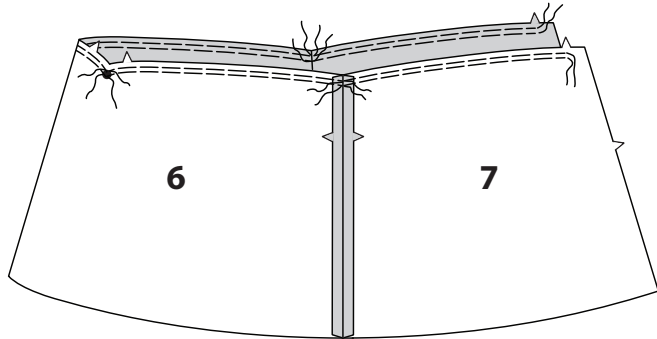

ENDROIT CONTRE ENDROIT, épinglez la jupe sur le bord inférieur du corsage en faisant coïncider les coutures du côté et le grand cercle sur le milieu devant. Tirez sur le fil de fronces pour ajuster. Bâtissez. Piquez. Relevez la couture au fer.

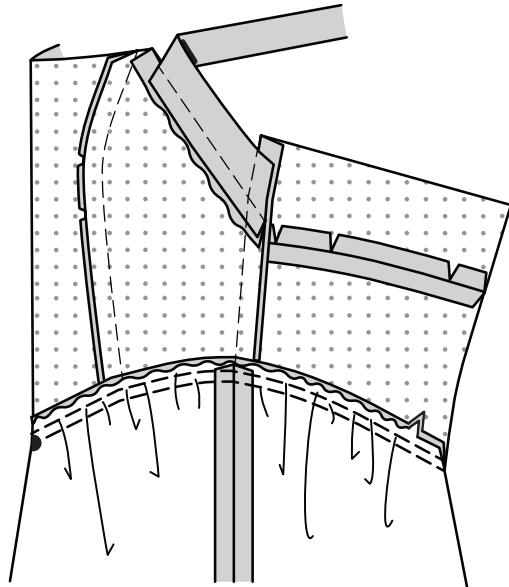

FERMETURE À GLISSIÈRE

**NOTE** : Piquez la fermeture à glissière en utilisant un pied à fermeture réglable.

Ouvrez la fermeture et pressez le ruban à plat en utilisant le fer réglé à basse température. Sur l'ENDROIT, épinglez le côté DROIT de la fermeture vers le bas sur le côté DROIT de l'ouverture de la fermeture. Ayez la spirale le long de la ligne de couture, le ruban sur la valeur de couture et l'arrêt supérieur à 2 cm au-dessous du bord supérieur, comme illustré. Bâtissez à la main au centre du ruban. Placez le pied à fermeture en haut de la fermeture avec la rainure DROITE du pied par-dessus la spirale. Piquez sur le ruban jusqu'à l'encoche. Piquez au point arrière pour renforcer.

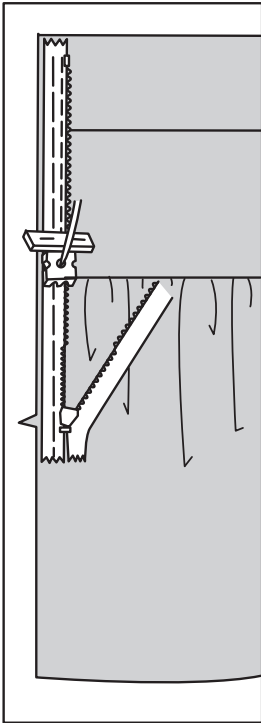



Épinglez de la même façon l'autre moitié de la fermeture sur le côté GAUCHE de l'ouverture de la fermeture. Assurez-vous que les bords supérieur et inférieur du vêtement soient au même niveau. Bâissez à la main au centre du ruban. Placez le pied à fermeture en haut de la fermeture avec la rainure GAUCHE par-dessus la spirale. Piquez sur le ruban jusqu'à l'encoche. Piquez au point arrière pour renforcer.

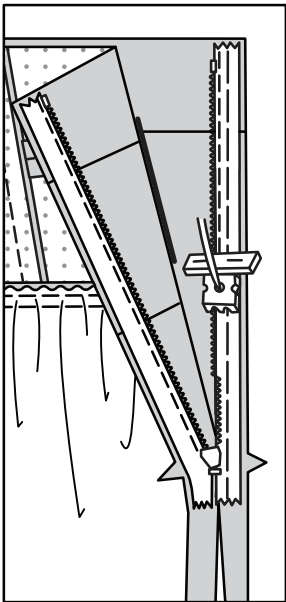

Fermez la fermeture et vérifiez qu'elle ne soit pas visible de l'ENDROIT. Tirez les extrémités libres du ruban de la fermeture à l'opposé de la valeur de couture. Épinglez la couture restante du milieu dos ensemble au-dessous de la fermeture. Placez le pied à fermeture vers la GAUCHE de sorte que l'aiguille descende à travers l'encoche extérieure du pied. Commencez à piquer à 6 mm au-dessus du point le plus bas et légèrement vers la GAUCHE. Piquez la couture sur environ 7.5 cm. Piquez le reste de la couture en utilisant un pied-de-biche régulier. Si vous préférez, dépliez chaque valeur de couture au bas de la fermeture et piquez le ruban sur celle-là.

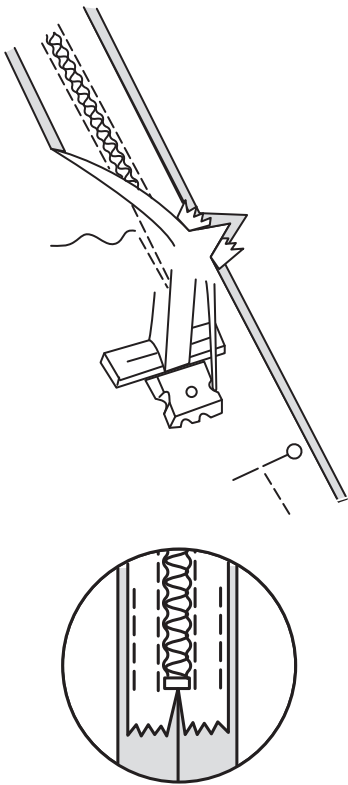
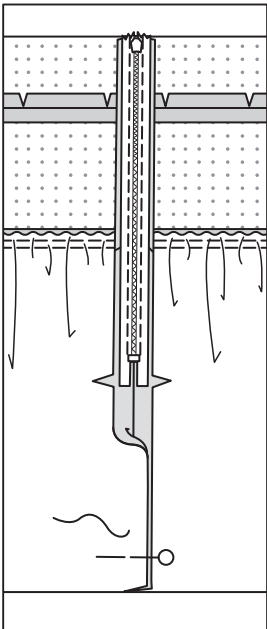

## DOUBLURE

**NOTE :** Pour les pièces de la doublure de jupe, coupez les pièces de la jupe devant et dos 1.3 cm plus courtes.

Faites une **PIQÛRE DE SOUTIEN** sur les bords du côté de la DOUBLURE corsage devant en arrêtant à l'encoche inférieure, dans le sens des flèches.

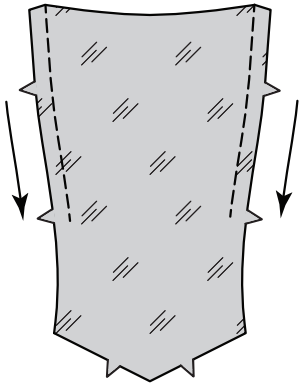

**SOUTENEZ** le bord supérieur des pièces de la DOUBLURE corsage côté devant entre les petits et les grands cercles. ENDROIT CONTRE ENDROIT, épinglez les pièces du corsage côté devant sur chaque côté du corsage devant, en faisant coïncider les encoches. Crantez vers la piqûre de soutien si nécessaire. Bâissez. Piquez. Pressez la couture vers le devant.

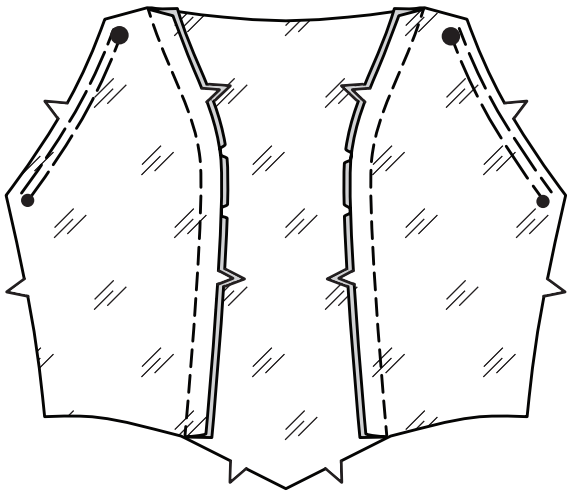

Faites une **PIQÛRE DE SOUTIEN** sur le bord à encoche de la DOUBLURE de corsage dos supérieur, dans le sens des flèches.

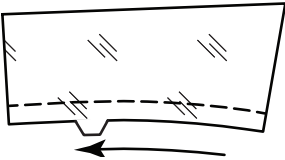

ENDROIT CONTRE ENDROIT, épinglez le dessus de corsage sur la DOUBLURE corsage dos, en faisant coïncider les encoches. Crantez vers la piqûre de soutien si nécessaire. Bâissez. Piquez.

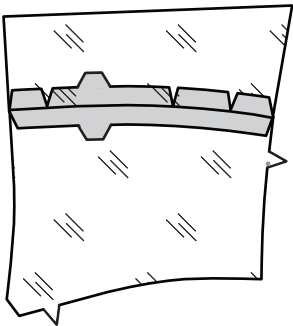

ENDROIT CONTRE ENDROIT, épinglez le corsage devant et dos sur les coutures du côté, en faisant coïncider les encoches et les cercles. Piquez les coutures du côté, en arrêtant au petit cercle. Ouvrez la couture au fer, comme illustré.

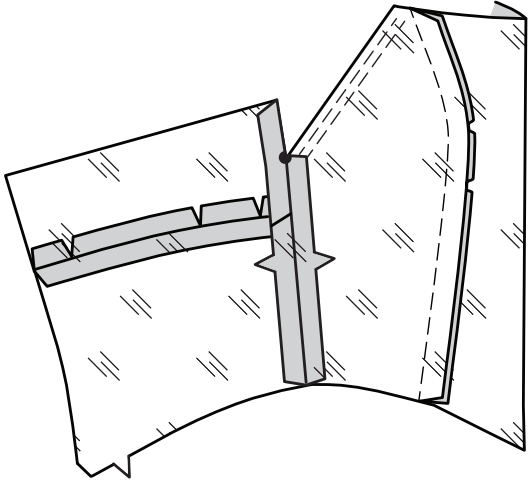

ENDROIT CONTRE ENDROIT, épinglez la DOUBLURE jupe devant et la DOUBLURE JUPE DOS sur les coutures du côté. Piquez. Piquez la couture du milieu dos de la doublure de jupe, en arrêtant à l'encoche. **FRONCEZ** le bord supérieur de la jupe entre les encoches sur le dos, en arrêtant la piqûre aux coutures du côté et au grand cercle.

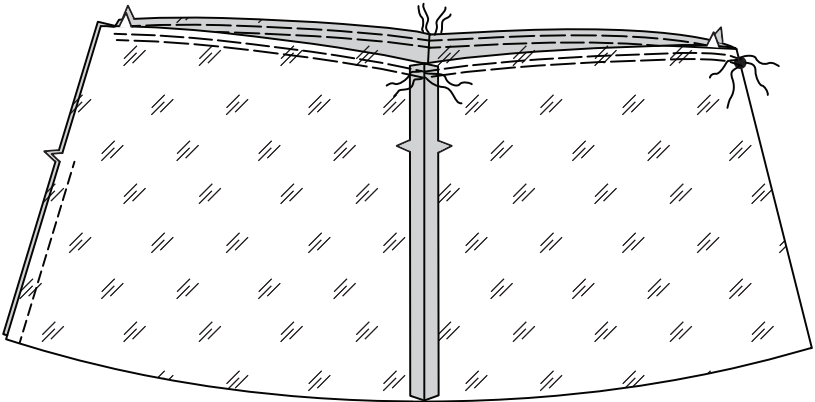

ENDROIT CONTRE ENDROIT, épinglez la jupe sur le bord inférieur de la doublure de corsage, en faisant coïncider les coutures du côté et le grand cercle sur le milieu devant. Tirez sur le fil de fronces pour ajuster. Bâissez. Piquez. Relevez la couture au fer.

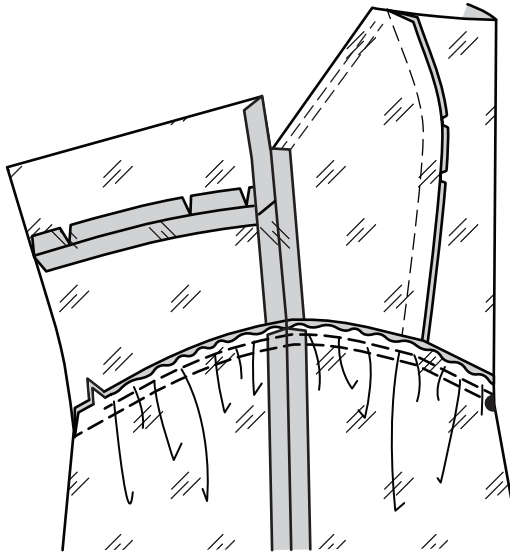

## FINITION

Dépliez les bords de l'ouverture du milieu dos de la robe, en déroulant les dents de la fermeture à l'opposé du bord de l'ouverture. ENDROIT CONTRE ENDROIT, épinglez la doublure sur le bord supérieur de la robe, ayant les bords non finis au même niveau. Piquez le devant entre les grands cercles en maintenant libre le bord fini de la bretelle. Piquez le bord du dos entre le grand cercle et le milieu dos. Recoupez la couture.

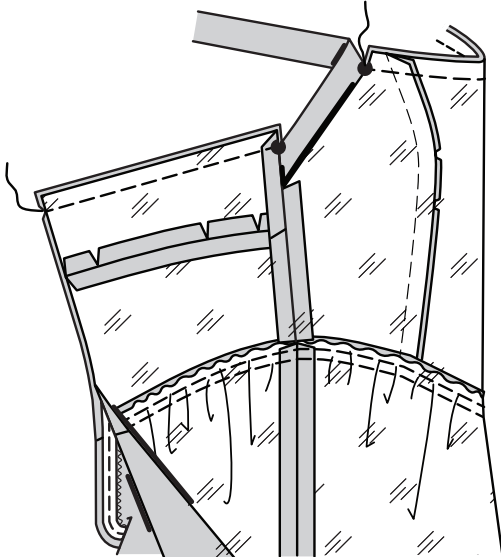

**SOUS-PIQUEZ** la doublure de corsage aussi loin que possible.

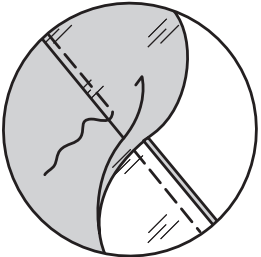

Retournez la doublure vers l'INTÉRIEUR à travers l'ouverture de l'emmanchure. Pressez, en rentrant au fer 1.3 cm entre les petits et les grands cercles sur le bord de l'emmanchure. Distribuez l'ampleur pour ajuster. Épinglez le bord pressé de la doublure par-dessus la couture, en plaçant les épingles sur l'ENDROIT. Sur l'ENDROIT, piquez dans le sillon ou la « rainure » de la couture, en saisissant le bord pressé sur l'ENVERS. **Note :** Cousez aux **POINTS COULÉS** le bord pressé par-dessus la couture si vous le préférez. Cousez le bord pressé des coutures du côté ensemble aux **POINTS COULÉS**. Repliez les bords du dos de la doublure pour dégager les dents de la fermeture. Pressez. Cousez la doublure sur le ruban de la fermeture aux **POINTS COULÉS**.

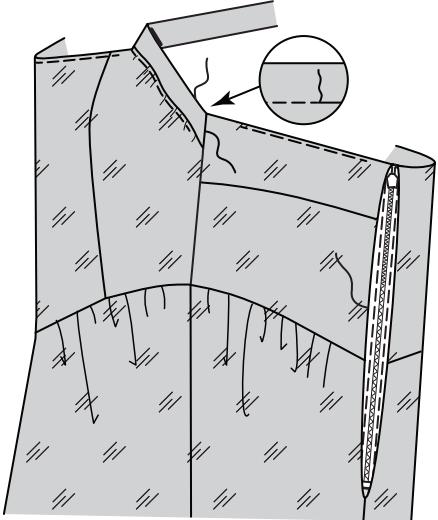

Faites un **OURLET ÉTROIT** sur le bord inférieur de la jupe et de la doublure. **ASTUCE :** Dépliez la doublure de jupe et cousez les coutures de taille ensemble aux **POINTS COULÉS**.

